



ECOLOGIE

RAPPORTAGE

aanvullend onderzoek

Alikruikweg 28

Biddinghuizen



Rapport aanvullend onderzoek

Alikruikweg 28, Biddinghuizen

Opdrachtgever	Vastbouw BV Postbus 240 7460 AE Rijssen
Rapportnummer	19599.008
Versienummer	D1
Status	Definitief
Datum	11 oktober 2023
Opsteller ¹	[REDACTED]
Kwaliteitscontrole	[REDACTED]

¹ AVG

In onze rapportages wordt niet gewerkt met handtekeningen en/of parafen. Conform protocol en eisen uit het kwaliteitssysteem wordt het rapport aantoonbaar vrijgegeven. In het kader van de AVG dient, voorafgaand aan publicatie of bij uitlevering aan derden, bijlagen met kadastrale uittreksels en namen van opdrachtgevers verwijderd dan wel zwart gelakt te worden.

KWALITEITSZORG

Econsultancy is lid van het Netwerk Groene Bureaus (NGB). Het NGB is een vereniging van ecologische advies- en onderzoeksbureaus die werkt aan de kwaliteit van advisering gericht op natuur, landschap, water, milieu en ruimte en die de belangen behartigt van groene adviesbureaus. Het Netwerk hanteert een gedragscode die opdrachtgevers en andere belanghebbenden een basis biedt om de leden aan te spreken op de kwaliteit van hun werk.

CERTIFICERING

Econsultancy werkt volgens een dynamisch kwaliteits- en milieusysteem, zoals beschreven in het kwaliteits- en milieuhandboek. Ons kwaliteits- en milieusysteem is gecertificeerd volgens de eisen in de NEN-EN-ISO 9001 en NEN-EN-ISO 14001. Daarnaast staat veilig werken bij Econsultancy voorop en zijn we gecertificeerd voor VCA*.

BETROUWBAARHEID

Dit onderzoek is op zorgvuldige wijze uitgevoerd conform de toepasselijke en van kracht zijnde regelgeving ten aanzien van natuurwetgeving. Het onderzoek betreft een momentopname en geeft een inschatting van de geschiktheid van de onderzoekslocatie voor beschermde soorten en het al dan niet voorkomen van soorten. De gebruikte informatie omtrent verspreiding van soorten is deels afkomstig uit de NDFF en mag niet zonder toestemming worden verstrekt aan derden of op enige andere wijze openbaar gemaakt worden. Econsultancy accepteert op voorhand geen aansprakelijkheid ten aanzien van mogelijke beslissingen die de opdrachtgever naar aanleiding van het door Econsultancy uitgevoerde onderzoek neemt.

Al onze rapportages worden opgesteld conform de 'Handreiking omgaan met AVG in bodemonderzoeken' opgesteld door de VKB (29 juni 2022). Hiermee voldoet de rapportage aan de eisen die de wet en NEN normen ons stellen en wordt tevens voldaan aan de AVG.

GELDIGHEID ONDERZOEK

In het algemeen kan gesteld worden dat een quickscan geldig is voor een periode van 2 tot 3 jaar, tenzij in deze periode de ecologische omstandigheden wezenlijk zijn veranderd en/of de Wet natuurbescherming, dan wel inzichten hieromtrent zijn gewijzigd. Bij uitstel van de uitvoering van een project met meer dan 3 jaar verdient het de aanbeveling de resultaten van de quickscan opnieuw te toetsen.

Niets uit deze uitgave mag worden verveelvoudigd, opgeslagen in een geautomatiseerd gegevensbestand, of openbaar gemaakt, in enige vorm of op enige wijze, hetzij elektronisch, mechanisch, door fotokopieën, opnamen, of enige andere manier, zonder voorafgaande schriftelijke toestemming van de rechthebbende.

INHOUDSOPGAVE

1	INLEIDING	1
2	GEBIEDSBESCHRIJVING.....	2
	2.1 Huidig gebruik onderzoekslocatie en omgeving	2
	2.2 Toekomstig gebruik van de onderzoekslocatie	2
3	RESULTATEN VOORGAAND ONDERZOEK	3
4	ONDERZOEKSMETHODIEK.....	4
5	ONDERZOEKSRISULTATEN	6
	5.1 Huismus.....	6
	5.2 Vleermuizen	7
	5.3 Samenvatting	8
6	TOETSING AAN WET- EN REGELGEVING.....	9
	6.1 Huismus.....	9
	6.2 Vleermuizen	9
7	CONCLUSIES EN AANBEVELINGEN.....	10

1 INLEIDING

Econsultancy heeft van Vastbouw BV opdracht gekregen voor het uitvoeren van een aanvullend onderzoek aan de Alikruikweg 28 te Biddinghuizen.

Het aanvullend onderzoek is uitgevoerd in het kader van renovatiewerkzaamheden op de onderzoekslocatie.

Het aanvullend onderzoek is uitgevoerd naar aanleiding van de resultaten van de quickscan Wet natuurbescherming die Econsultancy in oktober 2022 op de onderzoekslocatie heeft uitgevoerd (rapport 19599.008, d.d. 19 april 2023).

Econsultancy is lid van de branchevereniging Netwerk Groene Bureaus en werkt volgens de door het Netwerk opgestelde gedragscode en protocollen.

2 GEBIEDSBESCHRIJVING

2.1 Huidig gebruik onderzoekslocatie en omgeving

De onderzoekslocatie ($\pm 700 \text{ m}^2$) ligt aan de Alikruikweg 28 te Biddinghuizen. In figuur 2.1 is de onderzoekslocatie weergegeven.



Figuur 2.1 Topografische ligging van de onderzoekslocatie.

De onderzoekslocatie betreft een woning gelegen in het agrarisch buitengebied. Op het erf van de woning staan meerdere opstallen, bestaande uit vier grotere schuren en een woning. De schuur ten zuidwesten van de woning is in 2021 gerenoveerd. Rondom de woning is gazon met enkele struiken en bomen. De woning betreft een zadeldak gedekt met dakpannen. Rondom het erf staan bomen.

Enkele kilometers ten noordwesten van de onderzoekslocatie is het dorp Biddinghuizen gelegen. Verderop ten oosten en westen van de onderzoekslocatie zijn meerdere boerderijen gelegen. Ten zuiden van de onderzoekslocatie zijn op circa 1,5 kilometer afstand natuurgebied Spijk-Bremerberg en het attractiepark Walibi Holland gelegen.

2.2 Toekomstig gebruik van de onderzoekslocatie

De initiatiefnemer is voornemens de woning te renoveren. Bij de werkzaamheden wordt het dak vervangen, hierbij wordt er dakisolatie toegepast, waardoor het dak opgehoogd wordt, en worden er nieuwe dakpannen geplaatst. Tevens wordt het Velux dakraam gede- en hermonteerd. Daarnaast worden bestaande houten kozijnen, ramen, deuren en dak overstekken geschilderd. Als laatste worden de gevels na geïsoleerd en wordt de begane vloer geïsoleerd.

3 RESULTATEN VOORGAAND ONDERZOEK

Uit de quickscan blijkt dat, om de effecten van de ingreep volledig te kunnen toetsen aan de Wet natuurbescherming er op sommige punten meer informatie is benodigd:

Huismus

De nesten van huismussen zijn het gehele jaar beschermd en vallen onder de beschermingscategorie 2 van vogelnesten. Dit zijn nesten van koloniebroeders die elk seizoen op dezelfde plaats broeden en die daarin zeer honkvast zijn of afhankelijk van bebouwing of biotoop. Volgens artikel 3.1 van de Wet natuurbescherming is het verboden nesten van huismussen te beschadigen, te vernielen of weg te nemen. Indien er op de onderzoekslocatie nestplaatsen van huismussen aanwezig zijn, hetgeen op basis van de huidige informatie niet is uit te sluiten, zal de voorgenomen ingreep kunnen leiden tot overtreding van de Wet natuurbescherming. Om vast te stellen of er broedgevallen van de huismus op de onderzoekslocatie aanwezig zijn dient een nader onderzoek uitgevoerd te worden tijdens het broedseizoen van de soort.

Algemene broedvogels

Voor de algemene broedvogelsoorten die op de onderzoekslocatie zijn te verwachten geldt dat, indien de versturende werkzaamheden aan het woonhuis buiten het broedseizoen worden uitgevoerd, er geen overtredingen plaats zullen vinden met betrekking tot deze soorten. In de Wet natuurbescherming wordt geen vaste periode gehanteerd voor het broedseizoen. Globaal kan voor het broedseizoen de periode maart tot half augustus worden aangehouden. Geldend is echter de aanwezigheid van een broedgeval op het moment van ingrijpen.

Vleermuizen

Het woonhuis is in principe geschikt als verblijfplaats voor gebouwbewonende vleermuizen. Deze zijn beschermd volgens de Wet natuurbescherming. Er dient voor de vleermuizen vervolgonderzoek uitgevoerd worden om aanwezigheid te kunnen uitsluiten en de mogelijke functie van het gebouw in kaart te brengen. Dit bestaat uit totaal vijf veldbezoeken die uitgevoerd worden in het voorjaar en de zomer voor de functies zomer- en kraamverblijfplaats en in het najaar voor de functie paarverblijfplaats. Deze onderzoeken dienen uitgevoerd te worden conform het protocol voor vleermuisonderzoek (Netwerk Groene Bureaus, 2021).

Algemene zoogdieren

Voor de te verwachten soorten geldt dat de werkzaamheden mogelijk verstorend kunnen werken. Voor de te verwachten soorten geldt, op grond van het provinciale soortenbeleid, bij ruimtelijke ontwikkelingen echter een vrijstelling, waardoor geen ontheffing hoeft te worden aangevraagd. Het is echter in het kader van de zorgplicht wel noodzakelijk om voldoende zorg te dragen voor de aanwezige individuen en al het redelijkerwijs mogelijke dient gedaan te worden om het doden van individuen te voorkomen.

4 ONDERZOEKSMETHODIEK

Voor het onderzoek naar de **huismus** zijn tussen 1 april en 15 mei twee veldbezoeken uitgevoerd, gedurende de ochtend. Tijdens de veldbezoeken is gezocht naar roepende huismussen. Mannetjes huismussen roepen met name in het voorjaar ('s ochtends) vaak vanaf de dakranden/goten waar hun nesten zich bevinden. Bij het aantreffen van roepende mannetjes mag worden aangenomen dat zich onder het betreffende dak één of meerdere nesten bevinden. Tevens is gedurende de rondes in de ochtend gelet op huismussen die (met nestmateriaal) onder dakpannen of andere nestlocaties verdwenen. Behalve op de onderzoekslocatie, is ook de directe omgeving onderzocht op de aanwezigheid of geschiktheid van de bebouwing voor huismus.

De onderzoeksopzet is conform hetgeen is voorgeschreven in het kennisdocument voor de huismus (BIJ12, versie juli 2017).

Voor het onderzoek naar **vleermuizen** zijn in de periode half april tot oktober in totaal vijf veldbezoeken uitgevoerd. De veldbezoeken zijn in de avonduren en/of ochtenduren uitgevoerd. De inventarisatiemethode is conform het protocol voor vleermuisonderzoek (versie januari 2022), dat is opgesteld door het vleermuisvakbeeraad van het Netwerk Groene Bureaus. De onderzoeksinspanning is gebaseerd op de functies zomerverblijfplaats, kraamverblijf en paarverblijf/baltsplaats voor de gewone dwergvleermuis, ruige dwergvleermuis, meervleermuis en laatvlieger. Het protocol heeft tot doel het belang van de functies van onderzoekslocaties voor soorten vleermuizen effectief en efficiënt vast te stellen dan wel uit te sluiten. Doordat vleermuizen iedere (verblijfs)functie slechts een beperkte periode van het jaar gebruiken, is onderzoek naar alle op de onderzoekslocatie mogelijke functies noodzakelijk. Iedere (verblijfs)functie afzonderlijk geniet een jaarronde bescherming.

Tevens is te allen tijde 75% van de gevels overzien tijdens het waarnemen. Dit houdt in dat er, op basis van de grootte van de onderzoekslocaties, uitgegaan is van twee waarnemers per veldronde. Met vijf bezoeken omtrent deze soortgroep is voldoende zekerheid verkregen over de functie van de onderzoekslocatie.

Voor het onderzoek is gebruik gemaakt van professionele batdetectors en batloggers met opnamemogelijkheid (Pettersson D240x en Batlogger M). Een batdetector/batlogger zet het voor het menselijk gehoor niet hoorbare ultrasone geluid van vleermuizen om naar frequenties die wel hoorbaar zijn. Op basis van de geluidsfrequenties en ritmes kunnen verschillende soorten vleermuizen worden onderscheiden. De opnamemogelijkheid is belangrijk omdat de geluidsopnames kunnen worden gebruikt voor het determineren van soorten die op basis van hun geluid moeilijk zijn te onderscheiden (met name Myotis-soorten) en waarbij het sonogram uitsluitsel kan geven. Hierbij wordt gebruik gemaakt van analyseprogramma BatExplorer.

Tabel 4.1 bevat een overzicht van de uitgevoerde veldbezoeken.

Tabel 4.1 Onderzoeksinspanning per soortgroep.

		april	mei	juni	juli	augustus	september
vleermuizen	tijdstip	-	1 x ochtend & 2 x avond			-	2 x avond
	datum		16 mei, 9 jun & 1 jul 2023				16 aug & 5 sep 2023
	functie		zomer- en kraamverblijf				paar/baltsverblijf
huismus	tijdstip	2 x overdag					
	datum	21 apr & 4 mei 2023					
	functie	territorium					

* De onderzoeksinspanning is weergegeven voor één persoon, maar is door twee personen uitgevoerd.

Tijdens de veldbezoeken waren de weersomstandigheden voor het waarnemen van vleermuizen gunstig. Tijdens geen van de veldbezoeken was de temperatuur lager dan 12 °C. De windsnelheid lag beneden de 4 Bft. en er was geen sprake van neerslag, anders dan een lichte motregen.

Tabel 4.2 Omstandigheden nadere onderzoeken vleermuizen.

Datum	Tijd	Temperatuur	Weersomstandigheden
16-05-2023	21:15 - 23:45	12 °C	Onbewolkt, geen neerslag, 2 Bft
09-06-2023	21:57 - 23:57	23 °C	Onbewolkt, geen neerslag, 2 Bft
01-07-2023	02:18 - 05:18	18 °C	Onbewolkt, geen neerslag, 3 Bft
16-08-2023	21:01 - 00:01	20 °C	Bewolkt, geen neerslag, 4 Bft
05-09-2023	20:15 - 23:15	25 °C	Onbewolkt, geen neerslag, 2 Bft

5 ONDERZOEKSRISULTATEN

5.1 Huismus

Voor het onderzoek naar huismussen zijn op 21 april en 4 mei 2023 twee veldbezoeken uitgevoerd, gedurende de ochtend. Tijdens het eerste veldbezoek zijn 4 baltsende mannetjes waargenomen op de schuren op het erf. Tijdens het tweede veldbezoek zijn er hiervan nog maar 3 baltsende mannetjes waargenomen. Tijdens beide veldbezoeken is er geen binding met de te renoveren woning of ander nestindicerend gedrag waargenomen. Het groen rond het erf en in de tuin werd gebruikt als schuilplaatsen en het gazon en andere onverharde delen gebruikt als foerageerplaats. De locaties van de huismusnesten op en rond de onderzoekslocatie zijn weergegeven in figuur 5.1.



Figuur 5.1 Verspreiding van de huismus op basis van inventarisatie in het seizoen 2023.

5.2 Vleermuizen

Zomer-/kraamonderzoek

In het voorjaar en de zomer van 2023 is door middel van drie bezoeken onderzocht of de woning een functie heeft als zomer- of kraamverblijfplaats voor vleermuizen. Er zijn tijdens meerdere veldbezoeken foeragerende gewone dwergvleermuizen waargenomen op het erf. Tijdens de tweede en derde ronde zijn twee uit-/invliegende gewone dwergvleermuizen waargenomen onder de nokpan aan de noordzijde van de woning, wat er op duidt dat het gebouw fungeert als zomerverblijfplaats.

Paar-/baltsonderzoek

In het najaar van 2023 is door middel van twee veldbezoeken onderzocht of de onderzoekslocatie gebruikt wordt als paar- of baltsverblijf voor vleermuizen. Hierbij is met name gelet op baltsgedrag van gewone dwergvleermuizen en ruige dwergvleermuizen die hun territorium afbakenen en doormiddel van het produceren van sociale geluiden vrouwtjes naar hun verblijfplaatsen proberen te lokken om te paren. Ook tijdens de baltsonderzoeken zijn meerdere foeragerende gewone dwergvleermuizen waargenomen, voornamelijk in het midden van het erf. Alhoewel er meerdere sociale roepen zijn gehoord van verschillende gewone dwergvleermuizen vertoonde één individu voornamelijk binding met de woning. Tevens is tijdens het tweede veldbezoek één uitvliegende gewone dwergvleermuis waargenomen, wat doet vermoeden dat de zomerverblijfplaats ook fungeert als paarverblijfplaats.

In figuur 5.2 is de aangetroffen zomerverblijfplaats en baltslocatie weergegeven.



Figuur 5.2 Verspreiding van vleermuissoorten op basis van inventarisatie in het seizoen 2023, rode stip = zomerverblijfplaats en stippellijn is baltsplaats.

5.3 Samenvatting

In figuur 5.4 zijn de resultaten van het onderzoek samengevat weergegeven. Op het erf zijn vier huismusnes- ten aangetroffen, waarvan geen in de te renoveren woning. Tijdens het vleermuisonderzoek is één zomerver- blijplaats waargenomen, die naar alle waarschijnlijkheid ook fungeert als paarverblijfplaats.

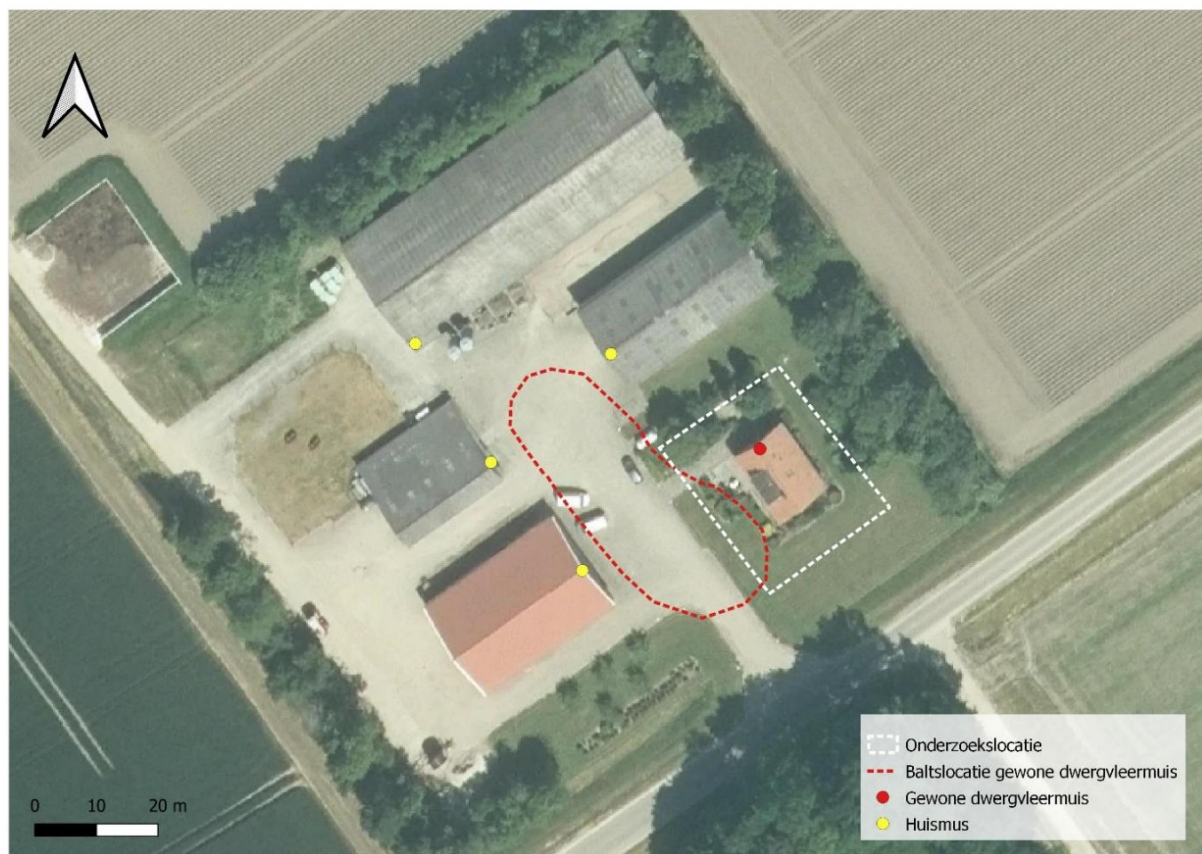

Figuur 5.3 Verspreiding resultaten veldonderzoek in het seizoen 2023.

6 TOETSING AAN WET- EN REGELGEVING

6.1 Huismus

De huismus valt onder het beschermingsregime van artikel 3.1 van de Wet natuurbescherming. Het is verboden de voortplantings- en rustplaatsen te beschadigen of te vernielen en de nesten mogen niet worden weggenomen.

Omdat de te renoveren woning geen beschermde functie heeft voor de huismus is er geen sprake van overtreding van de Wet natuurbescherming ten aanzien van de huismus als gevolg van de werkzaamheden. De werkzaamheden kunnen uitgevoerd worden zonder verdere maatregelen te treffen ten aanzien van de huismus.

6.2 Vleermuizen

Alle vleermuissoorten vallen onder het beschermingsregime van de Habitatrichtlijn en de conventie van Bonn, in de Wet natuurbescherming ondergebracht in artikel 3.5. De verboden handelingen die van toepassing zijn op de vleermuizen betreffen het opzettelijk verstoren, doden of vangen van de dieren en het beschadigen of vernielen van de rust- en voortplantingsplaatsen.

Bij de renovatie van de bebouwing is het niet te voorkomen dat wegnemen, vernielen of beschadigen optreedt, waardoor artikel 3.5 lid 4 wordt overtreden. Door het treffen van maatregelen kan de functionaliteit voor de soort behouden blijven. Hiermee wordt overtreding van de Wet natuurbescherming echter niet voorkomen en is een ontheffing noodzakelijk.

Artikel 3.5 lid 2 betreft het opzettelijk verstoren van dieren. Bij het weggagen van een vleermuis, als gevolg van de renovatie is sprake van voorwaardelijke opzet en is het artikel van kracht. Er zullen handelingen verricht moeten worden die specifiek bedoeld zijn om dieren te verstoren. Hiervoor is een ontheffing benodigd.

7 CONCLUSIES EN AANBEVELINGEN

Econsultancy heeft in opdracht van Vastbouw BV een aanvullend onderzoek uitgevoerd aan de Alikruikweg 28 te Biddinghuizen.

Het aanvullend onderzoek is uitgevoerd in het kader van renovatiewerkzaamheden op de onderzoekslocatie.

Voorgenomen ingreep

De initiatiefnemer is voornemens de woning te renoveren. Bij de werkzaamheden wordt het dak vervangen, hierbij wordt er dakisolatie toegepast. Tevens worden de gevels geïsoleerd en kozijnen geschilderd.

Functie onderzoekslocatie voor beschermde soorten

Uit het verrichte onderzoek is gebleken dat de woning fungeert als zomerverblijfplaats en paarverblijfplaats van de gewone dwergvleermuis.

Conclusie

Voor de renovatie van de woning zal een ontheffing op de Wet natuurbescherming aangevraagd moeten worden voor de gewone dwergvleermuis. Voor het aanvragen van een ontheffing zal een activiteitenplan opgesteld moeten worden waarin onder andere het belang van de aanvraag, het effect van de ingreep op de staat van instandhouding en zowel tijdelijke als permanente mitigerende maatregelen zijn opgenomen.

Verklarende woordenlijst

Activiteitenplan

Een activiteitenplan dient als begeleidend document voor een ontheffingsaanvraag. In het activiteitenplan zijn maatregelen verwoord waarmee de functionaliteit van een rust- of voortplantingsplaats van een beschermde soort behouden blijft en schade aan individuen wordt voorkomen.

Broedseizoen

Voor het broedseizoen staat in de wet geen vaste periode. De looptijd verschilt per soort en varieert per jaar. Veel vogelsoorten broeden ongeveer tussen 15 maart en 15 augustus.

Expert Judgement

Inschatting van een deskundige op grond van zijn kennis en ervaring.

Externe werking

Niet alleen activiteiten in een Natura 2000-gebied/NNN hebben invloed op de staat van instandhouding van het gebied, ook activiteiten buiten het gebied kunnen de natuurwaarden in een gebied beïnvloeden. Dit wordt "externe werking" genoemd. Er bestaat geen ruimtelijke grens voor externe werking: bepalend zijn de effecten op de instandhoudingsdoelstellingen van de soorten en habitattypen in het Natura 2000-gebied/NNN, ongeacht de afstand tot het beschermde gebied.

Foerageerhabitat

Het gebied waarbinnen een soort voedsel zoekt.

Foerageren

Zoeken en vinden van voedsel door dieren (jachtgebied).

Functioneel leefgebied

Hiermee wordt het gebied dat is benodigd om de functionaliteit van een voortplantingsplaats of van een vaste- rust of voortplantingsplaats te behouden. Een nestlocatie of voortplantingsplaats kan bijvoorbeeld alleen succesvol functioneren, wanneer er voldoende habitat (schuilgelegenheid, voedsel etc.) van voldoende kwaliteit aanwezig is om te kunnen paren, eieren te leggen en jongen groot te brengen.

Gunstige staat van instandhouding

Er is sprake van een gunstige staat van instandhouding van een soort of habitatype als de omstandigheden waarin de soort of het habitatype voorkomt perspectief bieden op een duurzaam voortbestaan van die soort of dat habitatype.

Habitat

Omvat de plaatsen waar een bepaald organisme voorkomt doordat de abiotische en biotische factoren (niet levende en levende natuur) van die plaatsen voldoen aan de eisen en toleranties die het organisme stelt om te kunnen overleven, groeien en zich voortplanten.

Kraamverblijfplaats

Voortplantingsplaats van vleermuizen. Het gaat hierbij vaak om de vrouwelijke exemplaren van een kolonie (ook wel kraamgroep genoemd) die gezamenlijk hun jongen grootbrengen. De aantallen vleermuizen in een kraamgroep kan oplopen tot meerdere honderden exemplaren.

Landhabitat

Amfibieën zijn voor de voortplanting afhankelijk van water. Buiten de voortplantingsperiode maakt de soortgroep gebruik van landhabitat als onderdeel van het leefgebied. Landhabitat voor amfibieën omvat onder andere structuurrijke of opgaande vegetatie zoals (loof)bos, houtwallen, struikgewas, heide, ruigtekruiden, vegetaties en moeras.

Landschappelijk inpassingsplan

Het inpassen van ruimtelijke ontwikkelingen in het buitengebied middels een ontwerp van de groenvoorziening, dat voldoet aan het beleid ten aanzien van ruimtelijke kwaliteit. Hierdoor wordt zorg gedragen dat een ruimtelijke ontwikkeling past in het landschap.

Mitigerende maatregelen

Maatregelen die negatieve effecten bij een ingreep voorkomen of reduceren.

Omgevingscheck

Een omgevingscheck wordt uitgevoerd bij verlies van leefgebied van een jaarrond beschermde functie van een soort die door een ingreep (tijdelijk) verloren gaat. De omgeving van de ingreep wordt door een ter zake deskundige beoordeeld op aanwezigheid van voldoende alternatief leefgebied en/of potentiële verblijfplaatsen.

Ontheffing

De Wet natuurbescherming is bedoeld om planten- en diersoorten die vrij in het wild leven te beschermen. Om deze kwetsbare soorten te beschermen bevat de Wet natuurbescherming een aantal verbodsbepalingen. Onder bepaalde voorwaarden mogen de activiteiten wel doorgaan, daarvoor kan een ontheffing benodigd zijn. Een ontheffing is een besluit waarbij in een individueel concreet geval een uitzondering op een wettelijk verbod wordt gemaakt.

Paarverblijfplaats

Dit is een verblijfplaats die hoofdzakelijk in het najaar (september/oktober) door vleermuizen worden gebruikt om te paren. Eén mannetje kan een dergelijke verblijfplaats met meerdere vrouwtjes delen. In de omgeving van de paarverblijfplaats wordt veelal door het territoriale mannetje middels baltsvluchten getracht vrouwtjes aan te lokken.

Populatie

Een biologische populatie is een groep individuen van dezelfde soort die zich onderling voortplant en als zodanig geïsoleerd is van andere zulke groepen.

Rode Lijst

Rode Lijsten laten zien welke soorten zijn verdwenen en welke soorten in een gebied sterk zijn achteruitgegaan of zeldzaam zijn. Er bestaan verschillende Rode Lijsten. Voor vogels, voor zoogdieren, planten, paddenstoelen, insecten en voor allerlei andere soortgroepen. Rode Lijsten hebben geen officiële juridische status. Plaatsing op de lijst maakt een dier dus nog geen 'beschermde diersoort' in de zin van de Wet natuurbescherming. De Rode Lijsten hebben in de praktijk wel een belangrijke signaleringfunctie. Door de Rode Lijst te raadplegen, kunnen alle instellingen die met natuurbehoud te maken hebben rekening houden met bedreigde soorten.

Significant negatief effect

Een effect is in het kader van de Wet natuurbescherming significant als de instandhoudingsdoelen van het Natura 2000-gebied dreigen te worden aangetast.

Het begrip 'significant' staat centraal in de toepassing van het beschermingsregime voor Natura 2000-gebieden bij zowel vaststelling van beheerplannen als de vergunningverlening. Het bepaalt of een uitvoerige toetsing, een zogenaamde passende beoordeling, moet worden uitgevoerd. Indien als gevolg van een ingreep de toekomstige oppervlakte habitat of leefgebied, aantal van een soort of kwaliteit van een habitat lager zal worden dan zoals bedoeld in de instandhoudingsdoelstelling, dan kan sprake zijn van significante gevolgen. Voor het goede begrip, de soorten hoeven er niet te zitten, het gebied moet geschikt zijn voor de soorten.

Voortplantingsplaats of rustplaats

Een plek binnen het leefgebied van een soort die essentieel is voor de levenscyclus van een individu. De Wet natuurbescherming omschrijft niet exact wat een vaste rust- of voortplantingsplaats is. Dit is soortafhankelijk.

Vliegroute

Een vaste route die door vleermuizen wordt gebruikt tussen de verblijfplaatsen naar foerageergebieden.

Winterverblijfplaats

Verblijfplaats die gebruikt wordt om de periode van winterrust te overbruggen. Voor vleermuizen zijn dit vorstvrije, maar koele en vochtige plekken. Er kan sprake zijn van massaverblijfplaatsen, verblijfplaatsen van kleine groepen of één of enkele individuen.

Zomerverblijfplaats

Buiten de kraamperiode worden deze door groepjes vrouwtjes en jongen gebruikt, in de kraamperiode door individuele mannetjes.