



## Natuurtoets De Paal Almere

Antea Group

Understanding today.  
Improving tomorrow.

projectnummer 0493891.100  
concept revisie 00  
13 december 2024

[www.anteagroup.nl](http://www.anteagroup.nl)

# Natuurtoets De Paal Almere

projectnummer 0493891.100  
concept revisie 00  
13 december 2024

## Auteur(s)

[Redacted]

## Opdrachtgever

MCK Ontwerpen B.V.  
Wallerstraat 14 A  
2613 ZS Delft

## Gecontroleerd

[Redacted]

Antea Group is aangesloten bij het  
Netwerk Groene Bureaus



datum

16 december 2024

beschrijving

Concept

vrijgave

[Redacted]

## Inhoudsopgave

<b>1.</b>	<b>Inleiding</b>	<b>4</b>
1.1	Aanleiding & planvoornemen	4
1.2	Doel	6
1.3	Leeswijzer	6
<b>2.</b>	<b>Effectbeschrijving en -beoordeling</b>	<b>7</b>
2.1	Gebiedsbeschrijving: resultaat terreinbezoek	7
2.2	Effectbepaling voornemen	8
2.3	Soortbescherming	9
2.3.1	Afbakening relevante soortgroepen	9
2.3.2	Vogels	9
2.3.3	Zoogdieren – vleermuizen	11
2.3.4	Zoogdieren – overige zoogdieren	13
2.3.5	Amfibieën	14
2.3.6	Reptielen	15
2.3.7	Vissen	Error! Bookmark not defined.
2.3.8	Insecten	15
2.3.9	Kreeftachtigen en weekdieren	Error! Bookmark not defined.
2.3.10	Zaadplanten, varens en bladmosse	15
2.3.11	Zorgplicht	15
2.3.12	Invasieve soorten	Error! Bookmark not defined.
2.4	Natura 2000	16
2.5	NNN	17
2.6	Overig provinciaal beleid	17
2.7	Beschermde houtopstanden Ow	17
2.8	Kansen voor natuurwaarden in het plangebied	18
<b>3.</b>	<b>Conclusie &amp; advies</b>	<b>19</b>
3.1	Soortbescherming	19
3.1.1	Zorgplicht	20
3.1.2	Invasieve soorten	20
3.2	Gebiedsbescherming	20
3.2.1	Natura 2000	20
3.2.2	NNN	20
3.2.3	Overig provinciaal beleid	21
3.3	Beschermde houtopstanden Ow	21
3.4	Kansen voor natuurwaarden in het plangebied	21
	<b>Literatuurlijst</b>	<b>22</b>
	<b>Bijlage 1 Wettelijk kader</b>	<b>24</b>
	<b>Bijlage 2 Methodiek natuurtoets</b>	<b>33</b>

# 1. Inleiding

## 1.1 Aanleiding & planvoornemen

MCK is bezig met een gebiedstransformatie in Almere Haven waarbij een deel van het bedrijventerrein 'De Paal' voornemens getransformeerd wordt naar een gemengd gebied waarbij commercieel en residentieel programma wordt beoogd.

De werkzaamheden worden naar verwachting in het najaar van 2025 uitgevoerd en duren waarschijnlijk meerdere jaren.

Bij ruimtelijke ontwikkelingen moet rekening worden gehouden met beschermde planten- en diersoorten en met beschermde gebieden. Er dient onderzocht te worden of het voornemen effect heeft op beschermde soorten, beschermde gebieden of houtopstanden (Omgevingswet (Ow), Natuurnetwerk Nederland (NNN) en overig (provinciaal) beleid). Ontwikkelingen mogen niet zonder meer plaatsvinden indien deze negatieve gevolgen hebben op beschermde natuurwaarden (soorten, gebieden en/of houtopstanden). Er is daarom inzicht gewenst in de aanwezige beschermde natuurwaarden en de mogelijke effecten die op deze beschermde natuurwaarden kunnen optreden door de ontwikkeling. Dit wordt verkend in deze natuurtoets. Daarnaast worden kansen voor het verbeteren van natuurwaarden genoemd.

In de figuren 1.1 en 1.2 is de ligging van het plangebied weergegeven. In figuur 1.3 is een impressie van het ontwerp weergegeven.



Figuur 1.1. Globale ligging van het plangebied (rood omkaderd) ten opzichte van de omgeving. Kaart gemaakt met QGIS.



Figuur 1.2. Gedetailleerde ligging van het plangebied (rood omkaderd). Kaart gemaakt in QGIS.

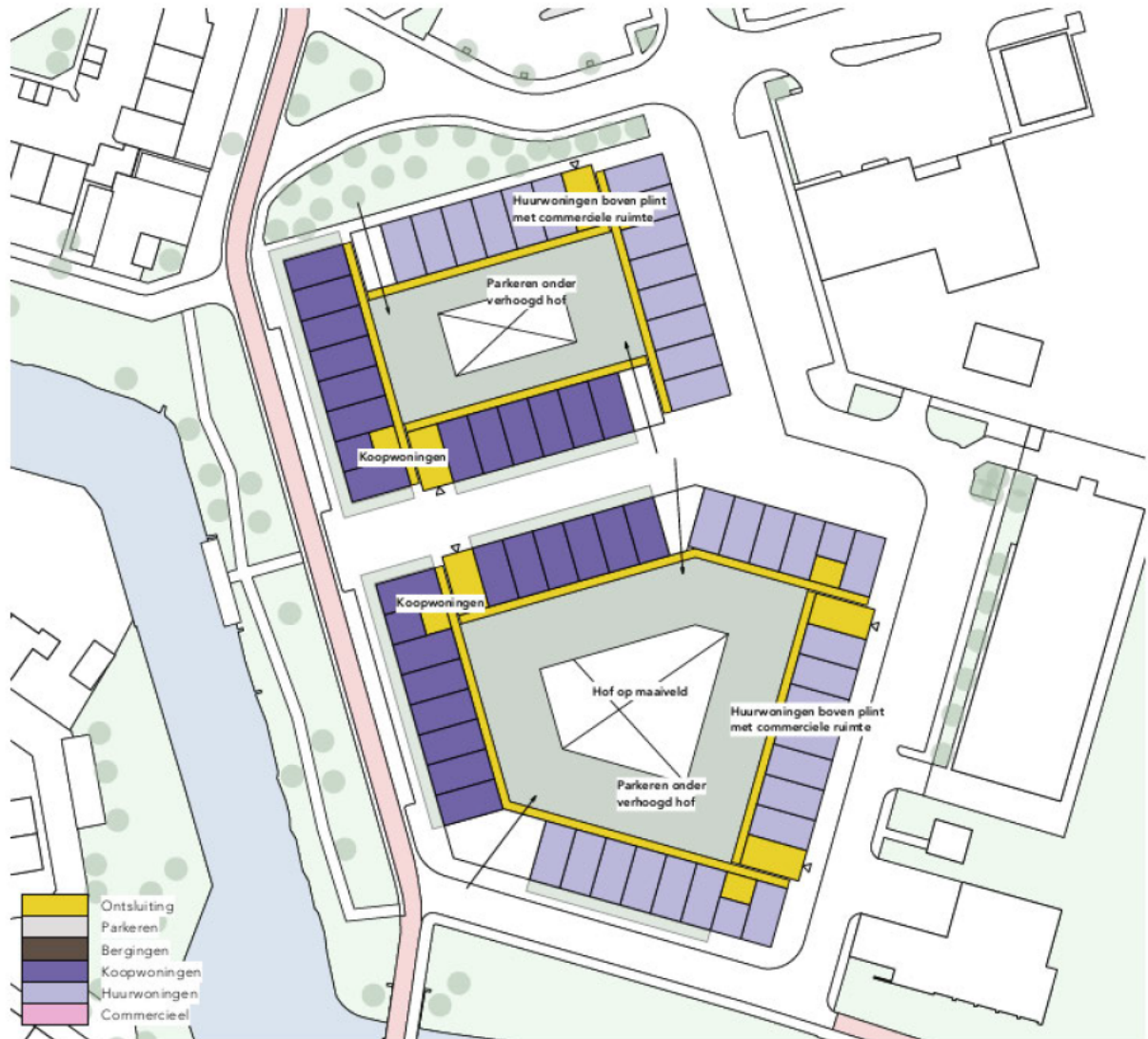

Figuur 1.3. Impressie ruimtelijke ontwikkeling (voornemen). Bron: MCK, 2024.

## 1.2 Doel

Het doel van de natuurtoets is om een goed eerste beeld te krijgen van de (beschermde) natuurwaarden die in het plangebied en de (directe) omgeving aanwezig (kunnen) zijn. Dit gebeurt door het uitvoeren van een bureaustudie en oriënterend terreinbezoek. Op basis hiervan wordt getoetst of op de - in het kader van de Omgevingswet beschermde natuurwaarden - als gevolg van de voorgenomen ontwikkeling negatieve effecten kunnen optreden. Daarnaast wordt ingegaan op de eventuele vervolgstappen die noodzakelijk zijn.

## 1.3 Leeswijzer

De natuurtoets is als volgt opgebouwd:

- Hoofdstuk 1 beschrijft de aanleiding van de natuurtoets en voorgenomen ontwikkeling;
- Hoofdstuk 2 beschrijft het gebied en toetst de (in de omgeving) aanwezige beschermde soorten, beschermde gebieden en houtopstanden aan de omgevingswet en overige beleidskaders. Tevens wordt hier kort aandacht besteed aan kansen voor de natuur;
- Hoofdstuk 3 bevat de conclusies en advies over de te nemen vervolgstappen.

In bijlage 1 wordt het wettelijk kader beschreven. In bijlage 2 wordt de methodiek van voorliggende natuurtoets beschreven. In bijlage 3 wordt een overzicht gegeven van bekende waarnemingen van rode lijst soorten in het plangebied.

## 2. Effectbeschrijving en -beoordeling

In paragraaf 2.1 wordt allereerst een gebiedsbeschrijving van het plangebied gegeven. Vervolgens wordt in paragraaf 2.2 de effectbepaling van het plan gegeven. In paragraaf 2.3 t/m paragraaf 2.7 wordt respectievelijk ingegaan op de aanwezigheid van en toetsing aan beschermde soorten onder de Omgevingswet (Ow), Natura 2000-gebieden, NNN, overig provinciaal beleid van de provincie Flevoland en beschermde houtopstanden onder de Ow. In paragraaf 2.8 worden kansen voor het verhogen van de natuurwaarden in het plangebied uiteengezet.

Indien blijkt dat een onderdeel van paragraaf 2.3 t/m paragraaf 2.7 niet relevant is voor voorliggend planvoornemen, vindt er geen toetsing van het voornemen aan de Omgevingswet (of ander relevant beleidskader) van dat onderdeel plaats.

### 2.1 Gebiedsbeschrijving: resultaat terreinbezoek

Op 25 november 2024 is vanaf circa 14:00 uur een oriënterend terreinbezoek uitgevoerd door een deskundig ecooloog van Antea Group bij zwaar bewolkt weer met een temperatuur van circa 10 °C. Tijdens het terreinbezoek is het plangebied te voet geïnspecteerd. Hierbij zijn bomen met een verrekijker geïnspecteerd op de aanwezigheid van holtes, scheuren en grote nesten. Verder is het plangebied onderzocht op mogelijke verblijfplaatsen en functies van (beschermde) flora en fauna.

In het plangebied zijn voornamelijk bedrijvenpanden aanwezig. Het gebied is bijna geheel verhard (op een paar bomen en een haag na). Op de terreinen zijn een aantal bomen en een haag aanwezig. Verder zijn op de bedrijventerreinen puinhopen, composthopen en pelleshopen aanwezig.

Ten zuiden van het plangebied ligt een watergang. Ten noorden van het plangebied ligt een woonwijk. In de ruimere omgeving zijn autowegen aanwezig en het Almeerder Hout ligt een paar km ten westen van het plangebied.

In figuur 2.1 is een impressie gegeven van het plangebied.





Figuur 2.1. Impressie van het plangebied.

## 2.2 Effectbepaling voornemen

De volgende activiteiten vinden plaats als gevolg van het planvoornemen die een effect kunnen hebben op (het leefgebied van) (beschermde) soorten en beschermde gebieden:

- Bomen worden gekapt;
- Opgaande vegetatie wordt verwijderd;
- De aanwezige bebouwing wordt gesloopt;

- Er worden flats/appartementen gebouwd.
- Er wordt (tijdelijke) verlichting geplaatst;
- Er is sprake van geluidsverstoring/optische verstoring gedurende de werkzaamheden.

## 2.3 Soortbescherming

In de onderstaande paragrafen worden per soortgroep de resultaten van het bureauonderzoek en het oriënterend terreinbezoek beschreven. Indien soortgroepen op basis van het oriënterend terreinbezoek op voorhand kunnen worden uitgesloten vanwege het ontbreken van geschikt biotoop, zijn deze soortgroepen vermeld in paragraaf 2.3.1. Op basis van het bureauonderzoek en het oriënterend terreinbezoek wordt ingegaan op de mogelijk effecten die als gevolg van het planvoornemen op mogelijk aanwezige beschermde soorten kunnen optreden. Indien negatieve effecten op beschermde soorten niet zijn uit te sluiten, wordt geadviseerd over de te nemen vervolgstappen.

### 2.3.1 Afbakening relevante soortgroepen

Op basis van de bureaustudie en het verkennend terreinbezoek kan de aanwezigheid van meerdere soortgroepen worden uitgesloten. Gezien de afwezigheid van (geschikt) open (voortplantings)water in (de directe omgeving van) het plangebied én het bekende verspreidingsgebied kan de aanwezigheid van beschermde vissen, kreeftachtigen en weekdieren in het plangebied worden uitgesloten. Aanwezigheid van de overige soortgroepen kan niet op voorhand worden uitgesloten. Deze soortgroepen worden in de hiernavolgende paragrafen nader beschouwd.

### 2.3.2 Vogels

#### Soorten met een jaarrond beschermd nest (categorie 1 t/m 4)

In de onderstaande tabel zijn de waarnemingen van vogels met een jaarrond beschermd nest in de directe omgeving van het plangebied weergegeven.

Tabel 2.1. Overzicht van waargenomen vogelsoorten met een jaarrond beschermd nest in de omgeving van het plangebied (met een straal van 1 km)(NDF, 2019-2024).

Soort	Categorie
Boerenwaluw	3
Bosuil	4
Gierzwaluw	2
Huismus	2
Kerkuil	1
Steenuil	1

Zoals blijkt uit de bureaustudie is een aantal vogelsoorten waargenomen in de omgeving van het plangebied waarvan de broedplaatsen jaarrond beschermd zijn en waar bij verwijdering of aantasting van de vaste rust- en verblijfplaats, alsook bij wezenlijke aantasting van de functionele leefomgeving, altijd omgevingsvergunningaanvraag flora- en fauna-activiteit moet worden aangevraagd. Dit zijn boombroedende soorten (zoals bosuil), gebouwbroedende soorten (zoals huismus, boerenwaluw, kerkuil en gierzwaluw) en overige soorten (zoals steenuil).

Tijdens het terreinbezoek zijn in de omgeving van het plangebied geen vogelsoorten met een jaarrond beschermd nest waargenomen.

#### Boombroedende soorten

Tijdens het terreinbezoek is in de omgeving van het plangebied een groot nest aangetroffen die kan toebehoren aan boombroedende soorten met een jaarrond beschermd nest. De aanwezigheid van nestplaatsen van boombroedende soorten met een jaarrond beschermd nest kan in (de directe omgeving van) het plangebied niet worden uitgesloten. Echter ligt dit nest in een stevig versturende omgeving, waardoor de werkzaamheden van het planvoornemen de soort niet meer zullen verstoren dan de naastgelegen autoweg en het huidige gebruik van de directe omgeving. Derhalve zijn vervolgstappen voor jaarrond beschermde nesten van

boombroedende soorten niet noodzakelijk. Het plangebied kan wel onderdeel uitmaken van de functionele leefomgeving van boombroedende vogelsoorten met een jaarrond beschermd nest die in de wijde(re) omgeving broeden, zoals buizerd. Voor deze en overige vogelsoorten met een jaarrond beschermd nest maakt het plangebied gezien de zeer beperkte (mogelijkheid aan) aanwezige voedselbronnen geen essentieel onderdeel uit van de functionele leefomgeving.

#### Gebouwbroedende soorten

In het plangebied (en de directe omgeving) is bebouwing aanwezig. De muren en dakranden van een aantal gebouwen bevatten diverse openingen en hebben voldoende ruimte voor invlieg mogelijkheden. Dergelijke bebouwing is geschikt voor de gierwaluw, waardoor nestlocaties van de gierwaluw in (de directe omgeving van) het plangebied niet kunnen worden uitgesloten. Voor huismus zijn dit geen geschikte verblijfplaatsen.

#### Overige soorten

Geschikt broedbiotoop voor de steenuil (nestkasten (in bomen) in cultuurlandschap) is in (de directe omgeving van) het plangebied niet aanwezig, waardoor jaarrond beschermde nestplaatsen van deze soorten kan worden uitgesloten.

Concluderend kan de aanwezigheid van nestplaatsen van de gierwaluw in (de directe omgeving van) het plangebied niet worden uitgesloten. Nestplaatsen en essentieel leefgebied van overige soorten met een jaarrond beschermd nest kunnen in (de directe omgeving van) het plangebied worden uitgesloten.

Indien er nestplaatsen van gierwaluw aanwezig zijn, kunnen deze verloren gaan als gevolg van de voorgenomen sloop van de bebouwing. Er is dan sprake van een schadelijke handeling onder de Ow. Om overtreding van de Ow te voorkomen, dient allereerst de aan- of afwezigheid van gierwaluw te worden vastgesteld middels nader onderzoek. Voor de gierwaluw bestaat het nader onderzoek uit drie gerichte veldbezoeken in de periode 15 mei -15 juli, waarbij minimaal 1 inventarisatie vóór 1 juli wordt uitgevoerd en 1 inventarisatie na 1 juli plaatsvindt (BIJ12, 2023a).

#### Vervolgstappen

Om de aan- of afwezigheid van nestplaatsen van de gierwaluw aan te kunnen tonen, is nader onderzoek noodzakelijk. Voor de gierwaluw bestaat het nader onderzoek uit drie gerichte veldbezoeken in de periode 15 mei -15 juli, waarbij minimaal 1 inventarisatie vóór 1 juli wordt uitgevoerd en 1 inventarisatie na 1 juli plaatsvindt (BIJ12, 2023a).

### Soorten met een mogelijk jaarrond beschermd nest (categorie 5)

In de onderstaande tabel zijn de waarnemingen van vogels met een mogelijk jaarrond beschermd nest in de directe omgeving van het plangebied weergegeven.

Tabel 2.2. Overzicht van waargenomen vogelsoorten met een mogelijk jaarrond beschermd nest in de omgeving van het plangebied (met een straal van 1 km) (NDFF, 2019-2024).

Soort	Categorie
Blauwe reiger	5b
Groene specht	5b
Grote bonte specht	5b
Ooievaar	5a
Sperwer	5a
Spreeuw	5b

Tijdens het terreinbezoek zijn geen categorie 5-soorten waargenomen. Nesten van de categorie 5-vogelsoorten zijn alleen jaarrond beschermd als zwaarwegende feiten of ecologische omstandigheden dat rechtvaardigen. In de provincie Flevoland wordt onderscheid gemaakt in de categorie 5a en 5b. Nesten die vallen onder 5a zijn in beginsel wel jaarrond beschermd, tenzij uit een ecologische beoordeling blijkt dat aantasting niet van invloed is op de lokale staat van instandhouding van de soort, bijvoorbeeld omdat er voldoende geschikte uitwijk mogelijkheden zijn. Dit laatste is op het plangebied niet van toepassing. Er zijn geen categorie 5 soorten te verwachten die zeldzaam zijn in de omgeving of onvoldoende nestgelegenheid hebben in de omgeving.

Derhalve zijn er geen zwaarwegende feiten of ecologische omstandigheden die jaarronde bescherming rechtvaardigen. De categorie 5-soorten vallen daarmee onder de bescherming van algemene broedvogels.

### Algemene broedvogels

Tijdens de terreinbezoeken zijn enkele algemene broedvogels waargenomen (o.a. ekster, kauw). De bosschages en overige vegetatie in en rondom het plangebied bieden nestgelegenheid aan deze algemene soorten.

Alle in gebruik zijnde nesten van vogelsoorten in Nederland zijn beschermd onder de Ow (artikel 11.37 Bal). Indien nesten aanwezig zijn, mogen deze tijdens de broedperiode (en wanneer deze in gebruik zijn) niet verwijderd of verstoord worden. Met de meeste broedvogels kan echter in het algemeen relatief eenvoudig rekening worden gehouden door kap- en sloopwerkzaamheden niet uit te voeren in het broedseizoen (circa maart tot en met juli<sup>1</sup>) en indien concrete broedgevallen aanwezig zijn. Op deze wijze zijn geen belemmeringen vanuit de Omgevingswet aan de orde.

Indien het niet mogelijk is om buiten het broedseizoen om te werken dan dient het plangebied (waar de werkzaamheden plaatsvinden) vóór het broedseizoen ongeschikt gemaakt te worden voor (broed)vogels. Mocht dit niet mogelijk zijn dan dient voorafgaand aan de werkzaamheden het plangebied gecontroleerd te worden op de aanwezigheid van broedvogels door een deskundig ecooloog. Indien vastgesteld wordt dat sprake is van actuele broedgevallen binnen het plangebied, kunnen locatiespecifieke maatregelen worden voorgesteld en/of wordt het plangebied niet vrijgegeven en dienen de werkzaamheden uitgesteld te worden totdat het nest niet meer in gebruik is.

#### Vervolgstappen

Werken buiten het broedseizoen (medio maart/juli).

Indien het niet mogelijk is om buiten het broedseizoen om te werken dan dient het plangebied (waar de werkzaamheden plaatsvinden) en directe omgeving vóór het broedseizoen ongeschikt gemaakt te worden voor (broed)vogels. Mocht dit niet mogelijk zijn dan dient vooraf aan de werkzaamheden het plangebied gecontroleerd te worden op de aanwezigheid van broedvogels door een deskundig ecooloog. Indien vastgesteld wordt dat sprake is van actuele broedgevallen binnen het plangebied, kunnen locatiespecifieke maatregelen worden voorgesteld en/of wordt het plangebied niet vrijgegeven en dienen de werkzaamheden uitgesteld te worden totdat het nest niet meer in gebruik is.

### 2.3.3 Zoogdieren – vleermuizen

In de onderstaande tabel zijn de waarnemingen van vleermuizen in de directe omgeving van het plangebied weergegeven.

Tabel 2.3 Overzicht van waargenomen vleermuizen in de omgeving van het plangebied (met een straal van 1 km) (NDFP, 2019-2024).

Soort	Beschermingsregime Artikel 11.46 Bal
Gewone dwergvleermuis	X
Laatvlieger	X

Voor vleermuizen zijn drie functies van het leefgebied te onderscheiden die van groot belang zijn. Dit zijn verblijfplaatsen, vliegroutes en foerageergebied. Foerageergebieden en vliegroutes zijn alleen beschermd als deze van essentieel belang zijn voor het functioneren van de verblijfplaats, zogenaamde essentiële foerageergebieden en essentiële vliegroutes. Deze drie onderdelen (verblijfplaatsen, essentiële vliegroutes en essentieel foerageergebied) worden hieronder nader beschouwd.

<sup>1</sup> Voor het broedseizoen wordt in het kader van de wet geen standaardperiode gehanteerd. Het broedseizoen is afhankelijk van klimatologische omstandigheden; dit houdt in dat het seizoen eerder dan wel later van start kan gaan en eerder dan wel later kan eindigen. Van belang is of er broedgevallen aanwezig zijn.

## Verblijfplaatsen

Vleermuizen kunnen hun verblijfplaats in gebouwen of bomen (of beide) hebben. Gebouwbewonende vleermuizen verblijven met name in spouwmuren, onder dakbetimmering, achter boeiborden of op zolders. Boombewonende vleermuizen verblijven in gaten, holen of scheuren van voornamelijk grote bomen.

Een aantal gebouwen in het plangebied bevatten diverse openingen in de spouwmuur en openingen onder de dakrand. Deze openingen geven vleermuizen toegang tot de spouwmuur van de woningen en/of het dak waar ze naar toe weg kunnen kruipen. De aanwezigheid van verblijfplaatsen van gebouwbewonende soorten (o.a. gewone dwergvleermuis, ruige dwergvleermuis, laatvlieger, gewone grootoorvleermuis) kan niet worden uitgesloten. In het plangebied zijn geen bomen aanwezig met geschikte holtes, scheuren of spleten, waardoor de aanwezigheid van verblijfplaatsen van boombewonende soorten (o.a. rosse vleermuis, gewone dwergvleermuis, gewone grootoorvleermuis) kan worden uitgesloten.

Alle soorten vleermuizen vallen onder de strikt beschermde soorten (artikel 11.46 Bal) van de Ow. De gebouwen in het plangebied kunnen als verblijfplaats dienen voor gebouwbewonende vleermuizen (o.a. gewone dwergvleermuis, ruige dwergvleermuis, laatvlieger, gewone grootoorvleermuis). Als gevolg van de sloop van de gebouwen, worden deze mogelijke verblijfplaatsen vernield. Dit valt onder schadelijke handelingen onder de Ow. Om het gebruik van de gebouwen als verblijfplaats door vleermuizen al dan niet vast te kunnen stellen, is nader onderzoek volgens het meest recente vleermuisprotocol noodzakelijk. Vleermuizen gebruiken hun verblijfplaats door het jaar heen op verschillende manieren. Daarom is het nodig om het plangebied meerdere malen (minimaal vijf keer) verspreid over het actieve seizoen van de soorten (tussen april en oktober) te bezoeken voor het vleermuisonderzoek.

### Vervolgstappen

Om de aan- of afwezigheid van verblijfplaatsen van gebouwbewonende vleermuizen (o.a. gewone dwergvleermuis, ruige dwergvleermuis, laatvlieger, gewone grootoorvleermuis) aan te kunnen tonen, is nader onderzoek conform het meest recente vleermuisprotocol noodzakelijk. Dit onderzoek bestaat uit minimaal vijf bezoeken verspreid over het actieve seizoen van de soorten (tussen april en oktober).

## Essentiële vliegroutes

Vliegroutes van vleermuizen betreffen (vaak) lijnvormige elementen in het landschap die als verbinding tussen verblijfplaatsen en foerageergebied fungeren.

In de directe omgeving van het plangebied zijn lijnvormige elementen aanwezig die kunnen dienen als (essentiële) vliegroute. Dit betreft de watergang ten zuiden van het plangebied. Bij zowel de realisatiefase als de gebruiksfase kan lichtuitstraling e.d. het gebruik van de vliegroute door vleermuizen belemmeren. De aanwezigheid van (essentiële) vliegroutes kan niet worden uitgesloten en dus is nader onderzoek noodzakelijk. Dit kan tijdens de bezoeken voor verblijfplaatsen worden uitgevoerd.

### Vervolgstappen

Om de aan- of afwezigheid van essentiële vliegroutes voor vleermuizen aan te kunnen tonen, dient nader onderzoek uitgevoerd te worden. Dit nader onderzoek betreft 2 avond/nachtbezoeken in de periode van half mei tot half augustus, met 8 weken tussen beide bezoeken.

## Essentieel foerageergebied

Foerageergebied van vleermuizen betreft locaties waar vleermuizen hun voedsel verzamelen. Dit kunnen uiteenlopende gebieden zijn.

In het plangebied is marginaal geschikt foerageergebied aanwezig voor vleermuizen, vanwege het zeer geringe oppervlak aan (en grotendeels afwezigheid van) opgaande beplanting. Daarbij is geen sprake van unieke beplanting en/of structuren die enkel in het plangebied aanwezig zijn. In de omgeving van het plangebied is vergelijkbaar alternatief foerageergebied aanwezig. De aanwezigheid van essentieel foerageergebied kan worden uitgesloten.

### 2.3.4 Zoogdieren – overige zoogdieren

In de onderstaande tabel zijn de waarnemingen van overige soorten zoogdieren in de directe omgeving van het plangebied weergegeven.

Tabel 2.4 Overzicht van waargenomen zoogdieren in de omgeving van het plangebied (met een straal van 1 km) (NDF, 2019-2024).

Soort	Beschermingsregime		
	Art. 11.46 Bal	Art. 11.54 Bal en Bijlage IX	Art. 11.54 Bal en Bijlage IX Vrijgestelde zoogdieren
Bunzing		X	
Eekhoorn		X	
Egel			X
Konijn			X
Ree			X
Steenmarter		X	

#### Bunzing

Een bunzing maakt zijn schuilplaats in oude hopen van bijvoorbeeld konijn, mol, vos en das. Maar ook onder steenhopen, houtmijten, in holle bomen of onder boomwortels. Hij bekleedt zijn hol met gras en mos. In de winter maakt de bunzing zijn schuilplaats op warmere plaatsen, zoals onder stro- en hooibalen bij boerderijen. De bunzing graaft soms zelf een hol. Daarbij ontstaat een stortbergje met aarde waardoor het hol sterk lijkt op dat van een bruine rat.

In het plangebied en directe omgeving zijn tijdens het terreinbezoek geen hopen, holle bomen e.d. aangetroffen die kunnen dienen als verblijfplaats voor de bunzing. Er kunnen in de bredere omgeving van het plangebied wel verblijfplaatsen aanwezig zijn, echter worden deze bij de voorgenomen werkzaamheden niet aangetast of verstoord. Verder is de aanwezigheid van bunzing in het plangebied ook onwaarschijnlijk, gezien de soort bijna nooit in bebouwde (stedelijke) omgevingen wordt aangetroffen. Tevens blijft voldoende foerageergebied voorhanden tijdens en na de werkzaamheden. Vervolgacties zijn daarom niet noodzakelijk.

#### Eekhoorn

Eekhoorns komen voor in loofbos, naaldbos of gemengd bos maar ook in tuinen, parken en houtwallen in de buurt van bos. Hun voorkeur gaat uit naar ouder bos (naaldbomen ouder dan 20 jaar en loofbomen ouder dan 40-80 jaar) omdat daar meer voedsel en nestgelegenheden te vinden is. Er zijn tijdens het terreinbezoek geen eekhoornnesten aangetroffen in de te kappen bomen binnen het plangebied. Verder is in de bredere omgeving van het plangebied (boschages e.d.) geschikt habitat aanwezig voor eekhoorns, omdat het plangebied voornamelijk uit bebouwing bestaat. Tevens blijft voldoende foerageergebied voorhanden tijdens en na de werkzaamheden. Vervolgacties zijn daarom niet noodzakelijk.

#### Steenmarter

Steenmarters zijn marterachtigen en leven in gebieden met veel afwisselende structuren, zoals groenstroken, heggen, bosjes, greppels en bermen. De steenmarter geeft de voorkeur aan stenige biotopen met oude schuren, stallen, zolders en puin-/takenhopen als rust- en voortplantingsplaats ([www.Zoogdierenvereniging.nl](http://www.Zoogdierenvereniging.nl), 2024).

In het plangebied zijn puinhopen, hopen met planken/pallets e.d. aanwezig op de verschillende bedrijvenpercelen. Gezien het hele plangebied op de schop gaat worden deze potentiële verblijfplaatsen van steenmarter aangetast. Dit is in strijd met de Omgevingswet. Derhalve dient nader onderzoek te worden uitgevoerd naar steenmarter.

#### Vervolgacties

Nader onderzoek naar steenmarter is noodzakelijk. Dit nadere onderzoek betreft 8 weken cameraval onderzoek, gebruikt makend van cameravallen in de periode juni t/m half november.

Op basis van het terreinbezoek worden overige beschermde zoogdieren niet verwacht door het ontbreken van geschikt biotoop.

#### Vrijgestelde soorten zoogdieren in het kader van ruimtelijke ontwikkelingen

Er is binnen het plangebied biotoop aanwezig voor de algemeen voorkomende (vrijgestelde) soorten als egel. Dit betreft de vegetatie in het plangebied. Door de voorgenomen werkzaamheden kunnen negatieve effecten op deze soorten optreden. Binnen de provincie Flevoland geldt een vrijstelling voor deze algemene soorten bij ruimtelijke ontwikkelingen. Wel is voor deze soorten de zorgplicht van toepassing. Dit houdt in de negatieve effecten zo veel als mogelijk dienen te worden voorkomen dan wel beperkt. In paragraaf 2.3.9 wordt nader ingegaan op maatregelen die in het kader van de zorgplicht genomen kunnen worden.

### 2.3.5 Amfibieën

In de onderstaande tabel zijn de waarnemingen van amfibieën in de directe omgeving van het plangebied weergegeven.

Tabel 2.5 Overzicht van waargenomen amfibieën in de omgeving van het plangebied (met een straal van 1 km) (NDFP, 2019-2024).

Soort	Beschermingsregime		
	Art. 11.46 Bal	Art. 11.54 Bal en Bijlage IX	Art. 11.54 Bal en Bijlage IX Vrijgestelde amfibieën
Alpenwatersalamander		X	
Bruine kikker			X
Gewone pad			X
Kleine watersalamander			X

#### Alpenwatersalamander

De alpenwatersalamander stelt geen hoge eisen aan het voortplantingsbiotoop. Voornamelijk stilstaande, niet te voedselrijke wateren, zoals greppels, bospoelen en vennen. Vaak wordt de soort ook aangetroffen in waterbakken, regenplassen in het bos en (karren)sporen. De alpenwatersalamander is weinig kritisch en komt op het land voornamelijk voor in bos en struweel. Daarnaast wordt de soort gevonden in heidegebieden, agrarisch gebied en op ruderaal terreinen. Het heeft voldoende beschutting nodig in de vorm van een strooisellaag en de aanwezigheid van struweel. Als schuilplaats worden allerlei vochtige plekken gebruikt met als niet natuurlijke voorbeelden onder worteldoeken en in kelders. De overwintering vindt meestal op het land op vorstvrije plekken plaats, meestal onder de grond of in de strooisellaag in bosjes en onder struwelen. De overwintering kan ook in kelders plaatsvinden. Een klein deel overwintert in poelen en is daardoor zeer vroeg actief in het voortplantingsseizoen.

Gezien de afstand tot de (enige) bekende waarneming van de alpenwatersalamander in het Almeerderhout, in combinatie met het gegeven dat de soort van nature niet in Flevoland voorkomt, kunnen effecten op natuurlijke populaties van de soort worden uitgesloten.

Op basis van het terreinbezoek worden overige beschermde amfibieën niet verwacht door het ontbreken van geschikt biotoop.

#### Vrijgestelde amfibieën in het kader van ruimtelijke ontwikkelingen

Er is in de omgeving van het plangebied biotoop aanwezig voor de algemeen voorkomende (vrijgestelde) soorten als bruine kikker, gewone pad en kleine watersalamander. Dit betreft de watergang inclusief oevers ten zuiden van het plangebied. Door de voorgenomen werkzaamheden kunnen negatieve effecten op deze soorten optreden. Binnen de provincie Flevoland geldt een vrijstelling voor deze algemene soorten bij ruimtelijke ontwikkelingen. Wel is voor deze soorten de zorgplicht van toepassing. Dit houdt in de negatieve effecten zo veel als mogelijk dienen te worden voorkomen dan wel beperkt. In paragraaf 2.3.9 wordt nader ingegaan op maatregelen die in het kader van de zorgplicht genomen kunnen worden.

### 2.3.6 Reptielen

In een straal van 1,0 km nabij het plangebied zijn er geen waarnemingen van Europees en nationaal beschermde reptielen bekend. Op 2,0 km afstand zijn waarnemingen bekend van ringslang. In het plangebied is geen geschikt biotoop aanwezig voor deze soort, omdat het bijna geheel verhard is. Derhalve zijn vervolgstappen niet noodzakelijk.

Op basis van het terreinbezoek worden overige beschermde reptielen niet verwacht door het ontbreken van geschikt biotoop.

### 2.3.7 Insecten

In een straal van 1,0 km nabij het plangebied zijn er geen waarnemingen van Europees en nationaal beschermde insecten bekend. In (de directe omgeving van) het plangebied zijn ook geen waardplanten aanwezig voor (beschermde) insectensoorten. Het plangebied zelf was op het moment van terreinbezoek zelfs helemaal vegetatieloos. Derhalve zijn vervolgstappen niet noodzakelijk.

### 2.3.8 Zaadplanten, varens en bladmossen

In een straal van 1,0 km nabij het plangebied zijn er geen waarnemingen van Europees en nationaal beschermde zaadplanten, varens en bladmossen bekend. Op basis van het terreinbezoek worden deze ook niet verwacht door het ontbreken van geschikt biotoop (plangebied is bijna geheel verhard).

### 2.3.9 Zorgplicht

In het plangebied kunnen egel, bruine kikker, gewone pad en kleine watersalamander aanwezig zijn. Deze soorten zijn vrijgesteld van de vergunningsplicht voor de Omgevingswet (Ow) in het kader van ruimtelijke ontwikkelingen. Wel is de zorgplicht van toepassing.

Zo moet een initiatiefnemer een beeld hebben van de (bijzondere) natuurwaarden op en nabij het plan- of projectgebied. In het kader van de specifieke zorgplicht dient een initiatiefnemer in het geval van verslechterende effecten actief te anticiperen op het voorkomen of verzachten van deze effecten.

Onder de Ow dient onder andere extra aandacht besteed te worden aan soorten van de Rode Lijsten. Provincies kunnen onder de Ow beleidskaders opstellen over hoe en met welke soorten (van de Rode Lijsten) rekening dient te worden gehouden in het kader van de Zorgplicht. Vooral nog zijn deze aanvullende beleidskaders nog niet opgesteld. In de voorliggende rapportage is daarom gekozen voor het opnemen van waarnemingen van de Rode Lijst soorten in de NDFF in het plangebied. De Rode Lijst soorten waarvan waarnemingen in de NDFF bekend zijn, zijn opgenomen in Bijlage 3.

De initiatiefnemer/uitvoerder is verantwoordelijk voor een adequate naleving van de algemene zorgplicht tijdens de uitvoering van de werkzaamheden. Door het uitvoeren van een aantal zorgplicht gerelateerde maatregelen, wordt voldaan aan de zorgplicht en kan de gunstige staat van instandhouding van de betreffende soorten worden gegarandeerd. Maatregelen waaraan gedacht kan worden bij de invulling van de zorgplicht bij voorliggend planvoornemen zijn weergegeven in tabel 2.6.

Daarnaast is bij het oriënterend veldonderzoek een opgaande beplanting in het plangebied waargenomen. Indien mogelijk is het aan te bevelen deze structuur te behouden en te optimaliseren. Hierdoor wordt de biodiversiteit in het gebied versterkt. (Rode Lijst) Soorten kunnen hier van profiteren. Zie ook paragraaf 2.8 Biodiversiteit. Daarnaast kunnen de maatregelen genoemd in tabel 2.9 bijdragen aan het voorkomen van negatieve effecten op (Rode Lijst) soorten.

Tabel 2.6. Voorbeelden van zorgplicht gerelateerde maatregelen voor soorten.

Soort(groep)	Maatregel
Grondgebonden zoogdieren (alle soorten) en amfibieën	Voorafgaand aan de werkzaamheden de vegetatie in het plangebied kort maaien, één kant op werken.

## 2.4 Natura 2000

Het plangebied ligt niet in een Natura 2000-gebied. Het dichtstbijzijnde Natura 2000-gebied is Eemmeer & Gooimeer Zuidoever en ligt op circa 3,5 kilometer afstand ten zuiden van het plangebied (zie figuur 2.2). Dit gebied is aangewezen op basis van de Habitatrichtlijn. Binnen een straal van 15 km liggen nog zes andere Natura 2000-gebieden. Het betreft Markermeer & IJmeer, Lepelaarplassen, Oostvaardersplassen, Naardermeer, Arkemheen en Oostelijke Vechtplassen. (zie figuur 2.2).

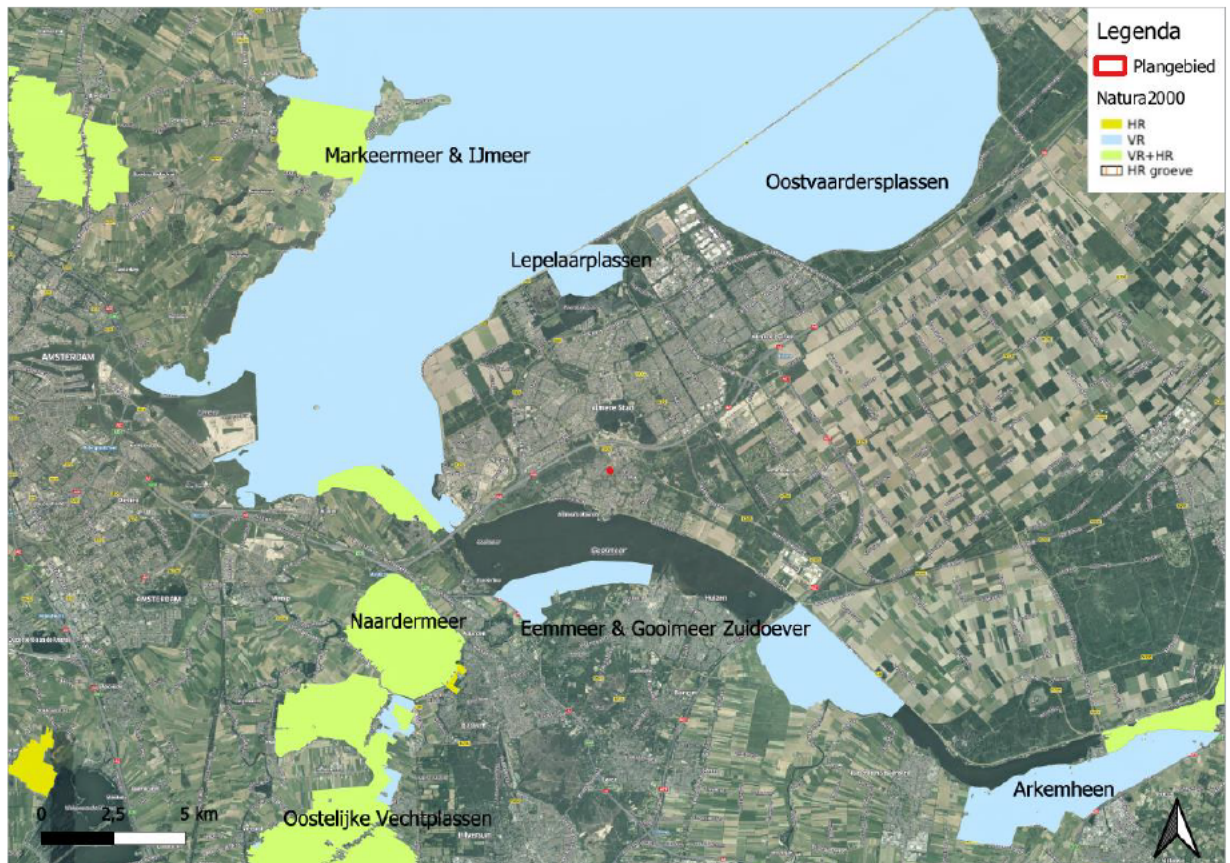

Figuur 2.2. Ligging Natura 2000-gebieden in de omgeving van het plangebied (rood). Bron: AERIUS-calculator, versie 2023.2.

Bij voorliggend planvoornemen is er zowel sprake van een realisatiefase als gebruiksfase. Er kan daardoor sprake zijn van zowel tijdelijke als permanente effecten.

De Natura 2000-gebieden liggen buiten het invloedsgebied van de storingsfactoren, zoals verdroging of geluid- en lichtverstoreng, met uitzondering van verzuring en vermisting. Gezien de afstand tot stikstofgevoelige habitattypen in de Natura 2000-gebieden en de voorgenomen werkzaamheden zijn effecten als gevolg van vermisting en verzuring door stikstofdepositie tijdens de realisatiefase en de gebruiksfase niet op voorhand uit te sluiten.

De enige manier om inzicht te krijgen in de aard en omvang van het effect van stikstofdepositie als gevolg van de werkzaamheden, is het uitvoeren van een stikstofberekening met behulp van AERIUS Calculator. Geadviseerd wordt dan ook om een dergelijke berekening uit te voeren.

Indien uit de AERIUS-berekening volgt dat er als gevolg van het voornemen een verhoogde stikstofdepositie plaats vindt op stikstofgevoelige habitattypen in Natura 2000-gebieden, dient dit ecologisch te worden beschouwd door middel van een ecologische Voortoets Stikstof.

#### Vervolgstappen

Er dient een AERIUS-berekening voor de aanlegfase en de gebruiksfase te worden opgesteld.

Indien sprake is van een toename in stikstofdepositie, dient een ecologische Voortoets Stikstof te worden opgesteld.

## 2.5 NNN

In het plangebied is geen NNN-gebied aanwezig. Het dichtstbijzijnde NNN-gebied bevindt zich op circa 400 meter ten noordwesten van het plangebied. Op grond van de provinciale verordening in de provincie Flevoland hoeft niet getoetst hoeft te worden op externe werking en zijn vervolgstappen niet aan de orde.

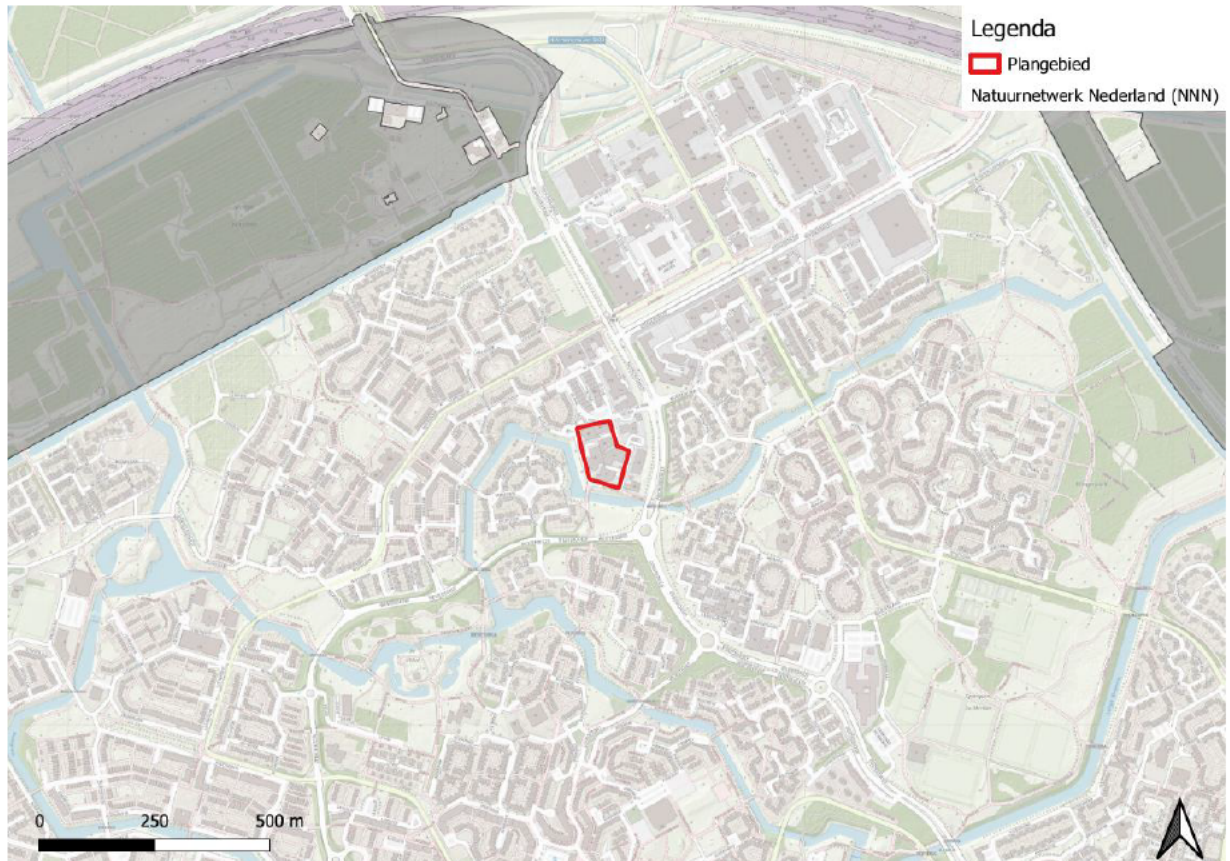

Figuur 2.3. Ligging van het plangebied (rood) ten opzichte van het NNN (grijs). Bron: QGIS, 2024.

## 2.6 Overig provinciaal beleid

Het plangebied ligt niet binnen de begrenzing van overig provinciaal beleid van de provincie Flevoland. Er zijn geen vervolgstappen aan de orde.

## 2.7 Beschermde houtopstanden buiten de bebouwingscontour houtkap

In (de directe omgeving van) het plangebied zijn bomen aanwezig. Als gevolg van de voorgenomen werkzaamheden worden houtopstanden gekapt en/of worden houtopstanden mogelijk aangetast. Een nadere toetsing beschermde houtopstanden is daarom noodzakelijk. In deze nadere toetsing wordt in eerste instantie bepaald of de houtopstanden beschermd zijn, en zo ja onder welk beschermingsregime (buiten de bebouwingscontour houtkap en/of Omgevingsplan). Daarnaast wordt in de nadere toetsing houtopstanden bepaald of eventuele vervolgstappen noodzakelijk zijn. Mogelijke vervolgstappen bij kap van bomen zijn: een melding houtkap (op basis van Bal – Omgevingswet) of een omgevingsvergunning houtkap (gemeentelijke beleid). Ook kan het noodzakelijk zijn een Boom Effect Analyse (BEA) op te stellen, waarbij wordt getoetst in

hoeverre bomen in de invloedssfeer daadwerkelijk negatieve effecten als gevolg van de voorgenomen werkzaamheden ondervinden.

## 2.8 Kansen voor natuurwaarden in het plangebied

Het meenemen van biodiversiteit, door het behouden van aanwezige natuurwaarden en deze te vergoten, verbeteren of verbinden, kan van grote meerwaarde zijn binnen een project. Het kan zorgen voor een gezonde en aantrekkelijke woonomgeving en levert integrale kansen ten aanzien van duurzaamheids- en klimaatadaptatie doelen, zoals waterretentie, hittestress beperking, luchtzuivering, etc. Daarnaast kan het bijdragen aan acceptatie van het plan door de omgeving/omwonende. Binnen het plan zijn er diverse mogelijkheden voor het toevoegen van natuurwaarden en daarmee biodiversiteit. Hierbij kan gedacht worden het versterken van de aanwezige groenstructuur door aanplant van inheemse bomen en struiken of de ontwikkeling van kruidenrijke- en bloemrijke vegetaties en het plaatsen van verblijfplaatsen/nestplaatsen voor soorten. Indien gewenst kunnen deze mogelijkheden verder worden uitgewerkt in een biodiversiteitsadvies.

### 3. Conclusie & advies

In dit hoofdstuk is per onderdeel de conclusie en het advies gegeven dat voortkomt uit de uitgevoerde natuurtoets.

#### 3.1 Soortbescherming

Binnen het plangebied is geschikt biotoop aangetroffen voor beschermde soorten (Ow) waarvoor geen algemene vrijstelling geldt. Het gaat om soorten uit de volgende soortgroepen: vogels met een jaarrond beschermd nest, algemene broedvogels, steenmarter en vleermuizen. In tabel 3.1 zijn de conclusies ten aanzien van deze beschermde soorten opgenomen. De onderbouwing van de conclusies zijn beschreven in paragraaf 2.3 van voorliggende natuurtoets. Voor de overige soort(groep)en is beoordeeld dat vervolgstappen niet aan de orde zijn. Voor deze soorten en vrijgestelde soorten geldt wel de zorgplicht.

Tabel 3.1 Overzicht conclusies en vervolgstappen soortbescherming.

Soort(groep)	Essentieel leefgebied in (directe omgeving van) plangebied?	Nader onderzoek nodig?	Maatregelen?	Omgevingsvergunning flora- en fauna-activiteit Ow aan de orde?
Vogels met een jaarrond beschermd nest (gierzwaluw)	Ja, nestgelegenheid in de te slopen gebouwen (gierzwaluw).	Ja, zie tabel 3.2	Nader te bepalen	Nog onduidelijk
Vogels (algemene broedvogels)	Ja, nestgelegenheid in opgaande begroeiing	N.v.t.	Ja, zie tabel 3.3	Nee
Zoogdieren (diverse soorten vleermuizen) - verblijfplaatsen	Kieren/ruimtes in bebouwing (spouwmuren, dakranden) geschikt als verblijfplaatsen.	Ja	Nader te bepalen	Nog onduidelijk.
Zoogdieren (diverse soorten vleermuizen) – essentiële vliegroutes	Watergang ten zuiden plangebied mogelijk essentiële vliegroute.	Ja, zie tabel 3.2	Nader te bepalen	Nog onduidelijk
Zoogdieren (steenmarter)	Puinholen/takkenholen e.d. geschikt als verblijfplaatsen van steenmarter.	Ja, zie tabel 3.2	Nader te bepalen	Nog onduidelijk
Vrijgestelde soorten	Zie tabel 3.4			

In tabel 3.1 is aangegeven dat er nader onderzoek nodig is naar de gierzwaluw, vleermuizen en steenmarter. De beschrijving van dit nader onderzoek wordt in tabel 3.2 uiteengezet.

Tabel 3.2. Beschrijving nader onderzoek.

Soort	Onderzoeksmethode
Gierzwaluw	Drie gerichte veldbezoeken in de periode 15 mei -15 juli, waarbij minimaal 1 inventarisatie tussen 20 juni en 7 juli plaatsvindt.
Vleermuizen (verblijfplaatsen en vliegroutes)	Om de aan- of afwezigheid van verblijfplaatsen van gebouwbewonende vleermuizen (o.a. gewone dwergvleermuis, ruige dwergvleermuis, laatvlieger, gewone grootoorvleermuis) aan te kunnen tonen, is nader onderzoek conform het meest recente vleermuisprotocol noodzakelijk. Dit onderzoek bestaat uit minimaal vijf bezoeken verspreid over het actieve seizoen van de soorten (tussen april en oktober).  Om de aan- of afwezigheid van essentiële vliegroutes voor vleermuizen aan te kunnen tonen, dient nader onderzoek uitgevoerd te worden. Dit nader onderzoek betreft 2 avond/nachtbezoeken in de periode van half mei tot half augustus, met 8 weken tussen beide bezoeken.
Steenmarter	8 weken cameraval onderzoek, gebruikt makend van cameravallen in de periode juni t/m half november.

In tabel 3.3 is aangegeven dat een overtreding van de Ow voor een aantal soorten op voorhand kan worden voorkomen door het treffen van maatregelen. Deze maatregelen zijn in tabel 3.3 uiteengezet. Door het nemen van deze maatregelen worden negatieve effecten voorkomen en zijn geen vervolgstappen noodzakelijk.

Tabel 3.3. Beschrijving maatregelen om overtreding van de Ow te voorkomen.

Soort(groep)	Maatregelen
Algemene broedvogels	Werken buiten het broedseizoen.

### 3.1.1 Zorgplicht

Uit paragraaf 2.3.9 blijkt dat er in het plangebied soort(groep)en aanwezig (kunnen) zijn waarmee rekening dient te worden gehouden in het kader van de zorgplicht voor soorten. Maatregelen waaraan gedacht kan worden bij de invulling van de zorgplicht bij voorliggend planvoornemen zijn weergegeven in tabel 3.4.

Tabel 3.4. Voorbeelden van zorgplicht gerelateerde maatregelen voor soorten.

Soort(groep)	Maatregel
Grondgebonden zoogdieren (alle soorten) en amfibieën	Voorafgaand aan de werkzaamheden de vegetatie in het plangebied kort maaien, één kant op werken.

Onder de Ow dient nadere aandacht te worden besteed aan soorten van de Rode Lijsten. Onder de Ow kunnen provincies beleidskaders opstellen over hoe en met welke soorten (van de Rode Lijsten) rekening dient te worden gehouden in het kader van de Zorgplicht. Voorsnog zijn deze aanvullende beleidskaders nog niet opgesteld. In de voorliggende rapportage is daarom gekozen voor het opnemen van waarnemingen van de Rode Lijst soorten in de NDFF in het plangebied. Door middel van de maatregelen beschreven in tabel 3.4 kunnen op negatieve effecten worden gemitigeerd op (een deel van) de opgenomen Rode Lijst soorten. Daarnaast kan de biodiversiteit worden versterkt in het gebied door het behouden/versterken van opgaande beplanting. Zie ook paragraaf 3.4 voor kansen voor biodiversiteit. Ook hier kunnen (Rode Lijst) soorten van profiteren.

## 3.2 Gebiedsbescherming

### 3.2.1 Natura 2000

In tabel 3.5 zijn de conclusies ten aanzien van beschermde Natura 2000-gebieden opgenomen. De onderbouwing van de conclusie is beschreven in paragraaf 2.4 van voorliggende natuurtoets.

Tabel 3.5. Conclusies Natura 2000-gebieden.

	Natura 2000
Zijn er Natura 2000-gebieden aanwezig waarop effecten kunnen optreden?	Ja, Eemmeer & Gooimeer Zuidoever (op circa 3,5km afstand).
Treden er negatieve effecten op of zijn deze te verwachten?	Ja, er kan sprake zijn van verzuring en vermessing door stikstofdepositie.
Zijn er vervolgstappen aan de orde?	Ja, er dient een AERIUS-berekening te worden uitgevoerd.
Omgevingsvergunning Natura 2000-activiteit of akkoord van de provincie noodzakelijk?	Nog onbekend

### 3.2.2 NNN

In tabel 3.6 zijn de conclusies ten aanzien van beschermde NNN-gebieden opgenomen. De onderbouwing van de conclusie is beschreven in paragraaf 2.5 van voorliggende natuurtoets.

Tabel 3.6. Conclusies NNN-gebieden.

	NNN
Op welke afstand van het plangebied ligt het dichtstbijzijnde NNN-gebied?	Circa 400m.
Is er sprake van toetsing van externe werking in de betreffende provincie?	Nee

Is er sprake van aantasting van de wezenlijke kenmerken en waarden of is dit te verwachten?	Nee
Zijn er vervolgstappen aan de orde?	Nee
Afstemming met het bevoegd gezag aan de orde?	Nee

### 3.2.3 Overig provinciaal beleid

Het plangebied ligt niet binnen de begrenzing van overig provinciaal beleid van de provincie Flevoland. Er zijn geen vervolgstappen aan de orde.

### 3.3 Beschermde houtopstanden bebouwingscontour houtkap

In (de directe omgeving van) het plangebied zijn bomen aanwezig. Als gevolg van de voorgenomen werkzaamheden worden houtopstanden gekapt en/of worden houtopstanden mogelijk aangetast. Een nadere toetsing beschermde houtopstanden is daarom noodzakelijk. In deze nadere toetsing wordt in eerste instantie bepaald of de houtopstanden beschermd zijn, en zo ja onder welk beschermingsregime (buiten de bebouwingscontour houtkap en/of Omgevingsplan). Daarnaast wordt in de nadere toetsing houtopstanden bepaald of eventuele vervolgstappen noodzakelijk zijn. Mogelijke vervolgstappen bij kap van bomen zijn: een melding houtkap (op basis van Bal – Omgevingswet) of een omgevingsvergunning houtkap (gemeentelijke beleid). Ook kan het noodzakelijk zijn een Boom Effect Analyse (BEA) op te stellen, waarbij wordt getoetst in hoeverre bomen in de invloedssfeer daadwerkelijk negatieve effecten als gevolg van de voorgenomen werkzaamheden ondervinden.

### 3.4 Kansen voor natuurwaarden in het plangebied

Het meenemen van biodiversiteit, door het behouden van aanwezige natuurwaarden en deze te vergoten, verbeteren of verbinden, kan van grote meerwaarde zijn binnen een project. Het kan zorgen voor een gezonde en aantrekkelijke woonomgeving en levert integrale kansen ten aanzien van duurzaamheids- en klimaatadaptatie doelen, zoals waterretentie, hittestress beperking, luchtzuivering, etc. Daarnaast kan het bijdragen aan acceptatie van het plan door de omgeving/omwonende.

Binnen het plan hebben we diverse mogelijkheden gezien voor het toevoegen van natuurwaarden en daarmee biodiversiteit. Hierbij kan gedacht worden het versterken van de aanwezige groenstructuur door aanplant van inheemse bomen en struiken of de ontwikkeling van kruidenrijke- en bloemrijke vegetaties, de aanleg van natuurvriendelijke oevers ten zuiden van het plangebied en/of het plaatsen van verblijfplaatsen/nestplaatsen voor soorten. Indien gewenst kunnen deze mogelijkheden verder uitwerken in een biodiversiteitsadvies.

## Literatuurlijst

**BIJ12, 2024a.** Kennisdocument gewone dwergvleermuis (*Pipistrellus pipistrellus*). Versie 2.0, april 2024.

**BIJ12, 2024b.** Kennisdocument Kleine marterachtigen. Versie 1.0, januari 2024.

**BIJ12, 2023a.** Kennisdocument gierzwaluw (*Apus apus*). Versie 2.0, juli 2023.

**BIJ12, 2023b.** Kennisdocument huismus (*Passer domesticus*). Versie 2.1, februari 2023.

**BIJ12, 2017a.** Kennisdocument buizerd (*Buteo buteo*). Versie 1.0, juli 2017.

**BIJ12, 2017b.** Kennisdocument kerkuil (*Tyto alba*). Versie 1.0, juli 2017.

**BIJ12, 2017c.** Kennisdocument steenuil (*Athene Noctua*). Versie 1.0, juli 2017.

**Ministerie van Landbouw, Natuur en Voedselkwaliteit, 2009.** Aangepaste lijst jaarrond beschermde vogelnesten ontheffing Flora- en faunawet ruimtelijke ingreep. Augustus 2009.

**Netwerk Groene Bureaus (NGB), 2023.** Soortinventarisatieprotocollen in het kader van de Wet natuurbescherming (versie nov 2023).

**Netwerk Groene Bureaus (NGB), 2021.** Vleermuisprotocol 2021.

### Overig

NDFF

Street Smart

AERIUS-calculator, versie 2023.2.

[www.floron.nl](http://www.floron.nl)

[www.ravon.nl](http://www.ravon.nl)

[www.verspreidingsatlas.nl](http://www.verspreidingsatlas.nl)

[www.vlinderstichting.nl](http://www.vlinderstichting.nl)

[www.zoogdiervereniging.nl](http://www.zoogdiervereniging.nl)

**Bijlage 1 Wettelijk kader**

## Bijlage 1 Wettelijk kader

In deze bijlage staat een beschrijving van de relevante wet- en regelgeving; de Omgevingswet (Ow) en het beleidskader. Naast bescherming vanuit de Ow zijn er ook gebieden die planologisch beschermd zijn. Het betreft het 'Natuur netwerk Nederland' (hierna NNN). De aanwijzing en bescherming van het NNN gebeurt in de Omgevingsverordening.

### Ow - Algemeen

De Ow is op 1 januari 2024 in werking getreden. De Ow beschermt:

- De Natura 2000-gebieden die aangewezen zijn in het kader van het Europees natuurbeleid (gebiedsbescherming);
- De planten- en diersoorten (onderdeel soortbescherming);
- Bos en houtopstanden (onderdeel houtopstanden).

Veel verantwoordelijkheden en bevoegdheden liggen bij de provincies. Er zijn hierop wel uitzonderingen waarvoor het ministerie van LNV bevoegd gezag is. Dit betreft onder andere de aanleg en uitbreiding van hoofdwegen, landelijke spoorwegen, hoofdvaarwegen, primaire waterkeringen, militaire terreinen en oefengebieden, militaire luchthavens, Schiphol en overige burgerluchthavens, het landelijke gastransportnet, hoogspanningsverbindingen van tenminste 220 kV, activiteiten van buitenlandse mogendheden en activiteiten namens een lid van het Koninklijk Huis. LNV is ook bevoegd gezag voor ruimtelijke ingrepen in de Exclusieve Economische Zone (EEZ) en voor Windenergie op zee (kavelbesluiten).

Gemeenten kunnen een loketfunctie hebben. Het is mogelijk om een natuurvergunning 'aan te haken' bij de omgevingsvergunning, maar dit hoeft niet. De Ow richt zich op bescherming van gebieden, soorten en houtopstanden.

### Ow - Soortbescherming

In de Ow is soortbescherming opgedeeld in drie categorieën. Voor elke categorie geldt een vergunningsplicht bij verschillende schadelijke handelingen die zijn vermeld in artikel 11.37, 11.46 en 11.54 Bal van de Ow.

Het gaat om de volgende drie categorieën:

- 1) Vogels (artikel 11.37 Bal);
- 2) Strikt beschermde soorten (artikel 11.46 Bal);
- 3) Andere soorten (artikel 11.54 en bijlage IX, onder A en onder B Bal).

### Soorten van de Vogelrichtlijn (artikel 11.37 Bal, Ow)

Het beschermingsregime voor soorten van de Vogelrichtlijn is vastgelegd in artikel 11.37 e.v.

1. Het is verboden opzettelijk van nature in Nederland in het wild levende vogels van soorten als bedoeld in artikel 1 van de Vogelrichtlijn te doden of te vangen;
2. Het is verboden opzettelijk nesten, rustplaatsen en eieren van vogels als bedoeld in het eerste lid te vernielen of te beschadigen, of nesten van vogels weg te nemen;
3. Het is verboden eieren van vogels als bedoeld in het eerste lid te rapen en deze onder zich te hebben;
4. Het is verboden vogels als bedoeld in het eerste lid opzettelijk te storen;
5. Het verbod, bedoeld in het vierde lid, is niet van toepassing indien de storing niet van wezenlijke invloed is op de staat van instandhouding van de desbetreffende vogelsoort.

Het is mogelijk om omgevingsvergunning flora- en fauna-activiteit aan te vragen het optreden van schadelijke handelingen. De omgevingsvergunning kan worden verleend indien voldaan wordt aan de volgende criteria:

- Er is geen andere bevredigende oplossing (alternatievenafweging);
- Aanwezigheid geldig wettelijk belang conform Vogelrichtlijn. Een geldig wettelijk belang voor deze categorie soorten is o.a. belang 1: 'in het belang van de volksgezondheid of openbare veiligheid' (dit is dus strenger dan voor soorten van de Habitatrichtlijn en de andere soorten);
- Er is geen verslechtering van de staat van instandhouding van de desbetreffende soort.

### Strikt beschermde soorten (artikel 11.46 Bal, Ow)

Deze categorie bestaat uit Europees beschermde soorten. De schadelijke handelingen zijn vastgelegd in artikel 11.46 Bal e.v.:

1. Het is verboden in het wild levende dieren van soorten, genoemd in bijlage IV, onderdeel a, bij de Habitatrichtlijn, bijlage II bij het Verdrag van Bern of bijlage I bij het Verdrag van Bonn, in hun natuurlijk verspreidingsgebied opzettelijk te doden of te vangen;
2. Het is verboden dieren als bedoeld in het eerste lid opzettelijk te verstoren;
3. Het is verboden eieren van dieren als bedoeld in het eerste lid in de natuur opzettelijk te vernielen of te rapen;
4. Het is verboden de voortplantingsplaatsen of rustplaatsen van dieren als bedoeld in het eerste lid te beschadigen of te vernielen;
5. Het is verboden planten van soorten, genoemd in bijlage IV, onderdeel b, bij de Habitatrichtlijn of bijlage I bij het Verdrag van Bern, in hun natuurlijke verspreidingsgebied opzettelijk te plukken en te verzamelen, af te snijden, te ontwortelen of te vernielen.

Onder de Ow is het mogelijk om voor strikt beschermde soorten zoals opgenomen in artikel 11.46 Bal bij ruimtelijke ontwikkelingen te werken volgens een door de Minister goedgekeurde gedragscode. Hierbij geldt een vrijstelling van de vergunningsplicht bij schadelijke handelingen uit artikel 11.46 Bal.

Naast het werken volgens een goedgekeurde gedragscode kan voor soorten zoals opgenomen artikel 11.46 Bal van de Ow bij het optreden van schadelijke handelingen een omgevingsvergunning flora- en fauna-activiteit worden aangevraagd. De omgevingsvergunning kan worden verleend indien voldaan wordt aan de volgende criteria:

- Er is geen andere bevredigende oplossing (alternatievenafweging);
- Aanwezigheid geldig wettelijk belang conform Habitatrichtlijn. Een geldig wettelijk belang voor deze categorie soorten is o.a. belang 3: 'in het belang van de volksgezondheid, de openbare veiligheid of andere dwingende redenen van groot openbaar belang, met inbegrip van redenen van sociale of economische aard en met inbegrip van voor het milieu wezenlijke gunstige effecten';
- Er wordt geen afbreuk gedaan aan het streven de populaties van de betrokken soort in hun natuurlijke verspreidingsgebied in een gunstige staat van instandhouding te laten voortbestaan.

#### Andere soorten (artikel 11.54 Bal, Ow)

De categorie 'andere soorten' bestaat uit soorten zoals opgenomen in bijlage IX, onder A en onder B Bal van de wettekst. Dit zijn nationaal beschermde soorten. De schadelijke handelingen zijn vastgelegd in artikel 11.54 Bal e.v.

Het is verboden:

- a. In het wild levende zoogdieren, amfibieën, reptielen, vissen, dagvlinders, libellen en kevers van de soorten, genoemd in de bijlage, onderdeel A, bij deze wet, opzettelijk te doden of te vangen;
- b. De vaste voortplantingsplaatsen of rustplaatsen van dieren als bedoeld in onderdeel a opzettelijk te beschadigen of te vernielen, of
- c. Vaatplanten van de soorten, genoemd in de bijlage, onderdeel B, bij deze wet, in hun natuurlijke verspreidingsgebied opzettelijk te plukken en te verzamelen, af te snijden, te ontwortelen of te vernielen.

Voor deze soorten geldt een vrijstelling wanneer aantoonbaar gewerkt wordt volgens een door de Minister van LNV goedgekeurde gedragscode.

Daarnaast geldt ook vrijstelling bij ruimtelijke projecten voor soorten die staan op besluit vrijgestelde soorten. Het hangt per provincie af welke soort is vrijgesteld van een vergunningsplicht bij schadelijke handelingen in artikel 11.54 Bal, ook de grond waarvoor een vrijstelling geldt kan ook variëren tussen provincies. Wel dient rekening te worden gehouden met de zorgplicht (artikel 11.27 Bal). Deze zorgplicht is verder in deze bijlage nog toegelicht.

Indien de 'andere soorten' niet zijn vrijgesteld en daarmee als gevolg van het voornemen schadelijke handelingen in artikel 11.54 Bal optreden, dient een omgevingsvergunning flora- en fauna-activiteit aangevraagd te worden bij de provincie waarin het voornemen plaatsvindt.

Naast het werken volgens een goedgekeurde gedragscode kan voor soorten uit de categorie 'andere soorten' van de Ow bij het optreden van schadelijke handelingen een omgevingsvergunning flora- en fauna-activiteit worden aangevraagd. De omgevingsvergunning kan worden verleend indien voldaan wordt aan de volgende criteria:

- Er is geen andere bevredigende oplossing (alternatievenafweging);
- Aanwezigheid geldig wettelijk belang. Een geldig wettelijk belang voor deze categorie soorten is o.a. belang h 'in het algemeen belang';
- Er wordt geen afbreuk gedaan aan het streven de populaties van de betrokken soort in hun natuurlijke verspreidingsgebied in een gunstige staat van instandhouding te laten voortbestaan.

Samenvatting gronden waarop een omgevingsvergunning flora- en fauna-activiteit verleend mag worden per categorie beschermde soorten (artikel 311.37, 11.46 en 11.54 Bal).			
Vergunningsgronden	Artikel 11.37 Bal	Artikel 11.46 Bal	Artikel 11.54 Bal en bijlage IX
	Vogels	Strikt beschermde soorten	Andere soorten
1	Er bestaat geen andere bevredigende oplossing	Ja	Ja
2	Leiden niet tot verslechtering van de staat van instandhouding	Ja	Ja
3	volksgezondheid en openbare veiligheid	Ja	Ja
	veiligheid van luchtverkeer	Ja	Nee
	ter voorkoming van schade aan gewassen, vee, bossen, visserij	Ja	Ja
	ter bescherming van Flora en Fauna	Ja	Ja
	voor onderzoek, onderwijs, uitzetten en herinvoeren van soorten / teelt	Ja	Ja
	dwingende reden van groot openbaar belang, met inbegrip van sociale of economische aard en met inbegrip van voor milieuwezenlijke gunstige effecten	Nee	Ja
	ruimtelijke inrichting of ontwikkeling	Nee	Nee
schade en overlast, ter beperking omvang populatie, ter bestrijding van lijden en ziekte, bestendig beheer en onderhoud (ook natuurbeheer), algemeen belang, bestendig gebruik	Nee	Nee	Ja

### Zorgplicht

Er dient te allen tijde rekening te worden gehouden met de zorgplicht zoals vastgelegd in artikel 11.27 Bal van de Ow. Deze zorgplicht houdt o.a. in dat als een activiteit wordt ondernomen waarvan kan worden vermoed dat deze nadelig kan zijn voor in het wild levende dieren en planten, deze activiteit niet plaats mag vinden. Ook moeten alle maatregelen worden genomen om nadelige gevolgen te voorkomen, te beperken of ongedaan te maken. Deze zorgplicht heeft betrekking op de gebieds- en op de soortbescherming. In het tekstkader hieronder staat het wetsartikel uitgeschreven.

1. Eenieder neemt voldoende zorg in acht voor Natura 2000-gebieden, bijzondere nationale natuurgebieden en voor in het wild levende dieren en planten en hun directe leefomgeving;
2. De zorg, bedoeld in het eerste lid, houdt in elk geval in dat eenieder die weet of redelijkerwijs kan vermoeden dat door zijn handelen of nalaten nadelige gevolgen kunnen worden veroorzaakt voor een Natura 2000-gebied, een bijzonder nationaal natuurgebied of voor in het wild levende dieren en planten:
  - a) Dergelijke handelingen achterwege laat, dan wel
  - b) Indien dat achterwege laten redelijkerwijs niet kan worden gevergd, de noodzakelijke maatregelen treft om die gevolgen te voorkomen, of
  - c) Voor zover die gevolgen niet kunnen worden voorkomen, deze zoveel mogelijk beperkt of ongedaan maakt;
3. Het eerste lid is niet van toepassing op handelen of nalaten in overeenstemming met het bij of krachtens deze wet of de Visserijwet 1963 bepaalde.

Er dient bijvoorbeeld zo gewerkt te worden dat dieren kunnen ontsnappen en het kan nodig zijn om soorten te verplaatsen (bijvoorbeeld planten en amfibieën). Deze algemene zorgplicht geldt voor elke soort en elk individu in Nederland.

### Ow - Gebiedsbescherming

De gebiedsbescherming is vastgelegd in artikel 11.1 tot en met 11.9 Bal van de Ow. Hierin wordt de aanwijzing en bescherming van Natura 2000-gebieden geregeld. Hiermee zijn de verplichtingen uit de Europese Vogel- en Habitatrichtlijn, voor zover die betrekking hebben op gebiedsbescherming, geïmplementeerd in het Nederlands recht. De begrenzing van de Natura 2000-gebieden en de instandhoudingdoelstellingen voor die gebieden zijn vastgelegd in de aanwijzingsbesluiten voor de betreffende gebieden. De instandhoudingdoelstellingen beschrijven voor de voor het gebied aangewezen habitattypen en soorten of een bepaalde ontwikkeling ervan gewenst is of dat het behoud ervan op het aanwezige niveau moet worden nagestreefd. Voor activiteiten of projecten die schadelijk kunnen zijn voor de beschermde natuur geldt een vergunningplicht. Deze omgevingsvergunning Natura 2000-activiteit worden verleend door de provincies of door de Minister van LNV.

### Voortoets en Passende beoordeling

De Ow regelt de bescherming van Natura 2000-gebieden, ten aanzien van plannen en projecten en die mogelijke effecten hebben op de natuurlijke kenmerken van de gebieden, gelet op de instandhoudingsdoelen die in de Natura 2000-gebieden van kracht zijn. De Ow maakt daarbij onderscheid in enerzijds plannen (plantoets) en anderzijds projecten (projecttoets).

Bij plannen en projecten in, of in de nabijheid (externe werking) van, een Natura 2000-gebied dienen de initiatiefnemers in een oriënterende fase (voortoets) te onderzoeken of het plan een significant negatief effect op de instandhoudingdoelstellingen van het betreffende Natura 2000-gebied kan hebben. Met externe werking wordt bedoeld dat ook activiteiten buiten het gebied de natuurwaarden in het gebied kunnen beïnvloeden. Indien na dit onderzoek niet kan worden uitgesloten dat de activiteit een significant negatief effect heeft, dient de initiatiefnemer meer gedetailleerd dan in de oriënterende fase in kaart te brengen wat de effecten van de activiteit kunnen zijn. Daarbij dienen ook, indien noodzakelijk, de mitigerende maatregelen te worden betrokken. Deze analyse heet een 'passende beoordeling'. Het bevoegd gezag toetst de passende beoordeling. Wanneer uit de passende beoordeling alsnog de zekerheid wordt verkregen dat de activiteit niet leidt tot significant negatieve effecten, kan de activiteit doorgang vinden. Wanneer uit de voortoets blijkt dat er wel kans is op een negatief effect, maar dit als niet significant kan worden gezien, kan eveneens, op basis van een verslecheringstoets toestemming voor het uitvoeren van de activiteit worden verleend. Wanneer uit de passende beoordeling blijkt dat significante negatieve effecten niet kunnen worden uitgesloten, kan het project alleen doorgang vinden op grond van de "ADC-criteria".

Dit betekent dat:

- A – Alternatieve oplossingen voor het plan ontbreken;
- D – Er dwingende redenen van groot openbaar belang zijn, en
- C – De initiatiefnemer compenserende maatregelen vooraf en tijdig treft.

### Natuurnetwerk Nederland (NNN)

Het Natuurnetwerk Nederland (NNN) is een netwerk van bestaande en nieuw aan te leggen natuurgebieden. Het nationaal beleid met betrekking tot de gebiedsbescherming van het Natuurnetwerk Nederland is opgenomen in de Nationale Omgevingsvisie (NOVI). De bescherming van het NNN staat nader uitgewerkt in het Besluit Kwaliteit Leefomgeving (BKL). Hierin staan instructieregels voor de omgevingsverordening van de provincies. De bescherming werkt vervolgens door in de bestemmingsplannen van de gemeenten. De instructieregels uit het BKL verplichten de provincies tot:

- Het aanwijzen van Natuurnetwerk Nederland gebieden en vaststelling geometrische begrenzing (artikel 2.44 lid 4 Ow en artikel 7.6 Bkl);
- Het vastleggen van de wezenlijke kenmerken en waarden van NNN-gebieden (actueel en potentieel) (artikel 7.7 Bkl);
- Het stellen van regels in het belang van de bescherming, instandhouding, verbetering en ontwikkeling van de kenmerken en waarden van NNN-gebieden (artikel 7.8 Bkl, eerste lid);
- De regels die in de omgevingsverordening komen verzekeren in ieder geval dat (artikel 7.8 Bkl, tweede lid):
  - De kwaliteit en oppervlakte van het NNN-gebied niet achteruitgaan;
  - De samenhang tussen de gebieden van het NNN wordt geborgd;
  - Tijdige compensatie van een bepaalde activiteit die negatieve gevolgen heeft.

### Wezenlijke waarden en kenmerken

Dit betreft de actuele en potentiële natuurwaarden, gebaseerd op de natuurdoelen voor het gebied, met inbegrip van de omvang en de beoogde natuurkwaliteit alsmede de samenhang met andere natuurgebieden.

### 'Nee, tenzij'-principe

Het 'nee, tenzij'-principe (uit het Barro) vervalt onder de Omgevingswet. In het Bkl wordt niet langer gesproken over reële alternatieven en groot openbaar belang (als voorwaarde de of een voornemen met effect op NNN toch doorgang kan vinden). Volgens de Nota van toelichting volgt echter uit het algemene zorgplichtartikel van 1.7 Ow dat:

- Negatieve gevolgen moet en worden voorkomen en beperkt;
- Als dat niet of onvoldoende mogelijk is dan kan de activiteit alleen worden gerealiseerd als daarmee een zeker belang is gemoeid.

In het Bkl staat dat negatieve gevolgen tijdig moeten worden gecompenseerd (art 7.8 lid 2 Bkl). Volgens de Nota van toelichting betekent dat niet dat de compensatie gereed moet zijn op het moment van de aantasting. Compensatie moet in ieder geval zijn geborgd. Kan in provinciale verordening nader worden ingevuld.

Het NNN is planologisch beschermd in de Provinciale Verordeningen. In de Verordening staat aangegeven aan welke voorwaarden bij ruimtelijke ingrepen in en langs het NNN moet worden voldaan. Daarin kan alsnog een "nee, tenzij-afweging" opgenomen zijn. Ook is het compensatiebeleid bij aantastingen van het Natuurnetwerk Nederland hierin opgenomen. De Rijkslijn zoals was verwoord in het SVIR en Barro dat er bij het NNN geen sprake is van externe werking kan ook in de provinciale omgevingsverordening worden vastgelegd.

### Overige provinciale beschermde gebieden

Naast het NNN kunnen ook andere gebieden beschermd zijn op provinciaal niveau. Dit verschilt per provincie. Beschermde gebieden kunnen als volgt omschreven zijn:

- Ecologische verbindingzones;
- Weidevogelgebieden, ganzenfoerageergebieden, leefgebied weide- en akkervogels of rust- en foerageergebied ganzen en smienten;
- Groene ontwikkelingszone of groenblauwe mantel of groene contour;
- Natuur/ bos- en natuurgebieden buiten NNN.

Ook deze gebieden kennen een vorm van een beschermingsregime, in sommige gevallen gelijk aan het NNN, soms in een lichtere vorm.

Provincies kunnen ook provinciale landschappen aanwijzen. De aanwijzing van de Bijzonder Provinciale Landschappen is verleend op grond van Artikel 2.44 lid 5 van de Ow (zie tekstkader). Ook deze gebieden kunnen een beschermingsregime hebben vastgelegd in de provinciale verordening.

#### **Art. 2.44 lid 5 Ow**

Gedeputeerde Staten kunnen gebieden gelegen buiten het Natuurnetwerk Nederland aanwijzen die van provinciaal belang zijn vanwege hun natuurwaarden of landschappelijke waarden, met inachtneming van hun cultuurhistorische kenmerken. Deze gebieden worden aangeduid als «bijzondere provinciale natuurgebieden», onderscheidenlijk «bijzondere provinciale landschappen».

### Ow - Beschermde houtopstanden

De bescherming houtopstanden heeft (had vanuit de Boswet en Wet natuurbescherming) tot doel de oppervlakte bos in Nederland in stand te houden. Begin 20<sup>e</sup> eeuw kwam dit doel vooral voort uit de belangen van de houtproductie, maar gaandeweg is meer oog gekomen voor de andere functies die bossen en houtopstanden hebben, zoals klimatologische, landschappelijke en recreatieve functies.

Het begrip houtopstand wordt in de Omgevingswet gedefinieerd als zelfstandige eenheid van bomen, boomvormers, struiken, hakhout of griend. De beperkingen uit de Wnb, dat het moet gaan om een oppervlakte grond van minstens 10 are of een rijbeplanting die meer dan twintig bomen is opgenomen in par. 11.3.1 Bal.

Individuele bomen vallen dus niet onder het begrip 'houtopstand', en worden dus niet door de regels van het Bal beschermd. De gemeente kan deze bomen wel beschermen door regels hieromtrent op te nemen in het omgevingsplan.

Artikel 5.165b van het Besluit kwaliteit leefomgeving (Bkl) bevat de opdracht om in het omgevingsplan een bebouwingscontour houtkap (voorheen bebouwde kom houtopstanden Wnb) aan te wijzen aansluitend aan stedelijk gebied. Deze aanwijzing werkt door in de toepassing van afdeling 11.3 van het Bal: binnen de bebouwingscontour geldt die afdeling niet. De grens van de bebouwingscontour houtkap is niet hetzelfde als de bebouwde kom op grond van de Wegenverkeerswet. De bebouwde kom grens in de Wegenverkeerswet wordt met een ander oogmerk bepaald en vastgesteld. Volgens een uitspraak van de rechtbank is het niet mogelijk om het hele grondgebied van de gemeente aan te wijzen als bebouwingscontour houtkap. De aard van het gebied is bepalend voor de vraag of het gebied kan aangewezen worden als bebouwde kom. De vaststelling van de grens van de bebouwde kom is van feitelijke aard: waar houdt de bebouwing op. De provincies zijn op grond van de gemeentewet bevoegd om in het kader van interbestuurlijk toezicht zo nodig maatregelen te treffen als een gemeente heeft verzuimd om de begrenzing van de bebouwingscontour houtkap vast te stellen, of deze heeft vastgesteld op een wijze die in strijd komt met het recht of het algemeen belang. Een begrenzing die is vastgesteld op grond van artikel 1 vijfde lid van de Boswet geldt ingevolge van het overgangsrecht overigens tevens als begrenzing van de bebouwingscontour houtkap voor de Ow. De begrenzing van de bebouwingscontour houtkap in de zin van de Ow dus niet altijd overeen met de begrenzing van de bebouwde kom op grond van de Wegenverkeerswet. Als een gemeente geen bebouwingscontour houtkap heeft vastgesteld, is het Bal overal van toepassing in die betreffende gemeente.

#### Bescherming buiten de bebouwingscontour houtkap

De bescherming van houtopstanden is vastgelegd in paragraaf 11.3.1 en 11.3.2 Bal (artikel 11.111 t/m 11.133). De algemene regels over het vellen van houtopstanden uit het Bal zijn echter alleen van toepassing buiten de 'bebouwingscontour houtkap' zoals die is opgenomen in het omgevingsplan. In het Besluit activiteiten leefomgeving (Bal) is in bepaalde gevallen voor het vellen van een houtopstand een meldplicht en een herplantplicht toepasselijk (zie paragraaf 11.3.2 Bal):

- Melding voor het vellen van een houtopstand (artikel 11.126 Bal);
- Herplantplicht (artikel 11.129 Bal).

Bevoegd gezag is normaal gesproken GS (zie artikel 11.113 Bal) en in sommige situaties de minister van LNV (artikel 11.114 Bal en artikel 4.12 van het Omgevingsbesluit).

In de volgende gevallen geldt op grond van het Bal geen verplichting tot het melden en herbeplanten voor het vellen (art. 11.111, lid 2 Bal):

- Periodiek vellen van vriend- of hakhout;
- Houtopstanden die een zelfstandige eenheid vormen van bomen, boomvormers, struiken, hakhout of vriend, én hetzij geen groter oppervlakte beslaan dan 10 are, hetzij ingeval van rijbeplanting, gerekend over het totaal aantal rijen, niet meer bomen omvatten dan 20;
- Houtopstanden binnen de bij besluit van de gemeenteraad vastgestelde grenzen van de bebouwde kom in de zin van de Ow;
- Houtopstanden op erven of in tuinen;
- Fruitbomen en windschermen om boomgaarden;
- Naaldbomen, kennelijk bedoeld om te dienen als kerstbomen, indien niet ouder dan twintig jaar;
- Kweekgoed;
- Uit populieren of wilgen bestaande:
  - o Wegbeplantingen;
  - o Beplantingen langs waterwegen, en
  - o Eenrijige beplantingen langs landbouwgronden;
- Het dunnen van een houtopstand;
- Uit populieren, wilgen, essen of elzen bestaande beplantingen die kennelijk zijn bedoeld voor de productie van houtige biomassa, indien zij:
- Ten minste eens per tien jaar worden geoogst;

- Bestaan uit minstens tienduizend stoven per hectare per beplantingseenheid, zijnde een aaneengesloten beplanting die niet wordt doorsneden door onbeplante stroken breder dan 2 meter, en
- Zijn aangelegd na 1 januari 2013;
- Vellen ter uitvoering van een instandhoudingsmaatregel of een passende maatregel ten behoeve van Natura 2000;
- Vellen ter uitvoering van een mitigerende of compenserende natuurmaatregel uit een Omgevingsvergunning-Natura 2000-activiteit, een omgevingsvergunning flora- en fauna-activiteit, een Tracébesluit of een omgevingsvergunning;
- Vellen voor de aanleg en het onderhoud van brandgangen op natuurterreinen;
- Vellen en herbepanten dat plaatsvindt overeenkomstig een door de Minister van LNV goedgekeurde gedragscode.

Wel kan de gemeente in die gevallen regels opnemen in het omgevingsplan.

#### Bescherming binnen de bebouwingscontour houtkap

Houtopstanden waren tevens beschermd op grond van gemeentelijk regelgeving. Dit was vastgelegd in de Algemene Plaatselijke Verordening (APV) en soms ook een bomenverordening van de betreffende gemeente. De Omgevingswet heeft gevolgen voor de Algemene plaatselijke verordening (APV) en de bomenverordening. Het kappen van een boom wijzigt de fysieke leefomgeving. Regels over de activiteit kappen moeten dus naar het Omgevingsplan.

Gemeenten kunnen zonder beperking in het Omgevingsplan regels stellen over houtopstanden binnen de bebouwingscontour houtkap en over de andere houtopstanden die in artikel 11.111, tweede lid Bal zijn genoemd (houtopstanden op erven en in tuinen, windschermen om boomgaarden etc.). Binnen de bebouwingscontour houtkap gelden namelijk uitsluitend de in het omgevingsplan gestelde regels over de kap van bomen (Stb. 2020, nr. 22, p. 157).

Bij voorgenomen kap van houtopstanden dient daarom ook altijd gekeken te worden naar deze bepalingen. Mogelijk kan uit deze bepalingen volgen dat voor de kap van een houtopstand een omgevingsvergunning nodig is welke bij de gemeente moet worden aangevraagd.

## **Bijlage 2 Methodiek natuurtoets**

## Bijlage 2 Methodiek natuurtoets

In deze bijlage wordt de methodiek beschreven die gehanteerd is tijdens het onderzoek naar de aanwezigheid en de toetsing van beschermde soorten, beschermde gebieden, beschermde houtopstanden en kansen voor natuurwaarden in het plangebied.

### Soortbescherming

Het onderzoek naar beschermde soorten bestaat uit een bureaustudie, oriënterend terreinbezoek en effectbepaling.

#### Bureaustudie

##### *Afbakening beschermde soorten*

In het bureauonderzoek is specifiek gekeken naar vogels (artikel 11.37 Bal) strikt beschermde soorten (artikel 11.46 Bal) en 'andere' beschermde soorten (artikel 11.54 Bal en Bijlage IX). Bij vogels is met name speciale aandacht geschonken aan vogelsoorten met jaarrond beschermd nest. Bij werkzaamheden in watergangen/waterwegen is specifiek aandacht geschonken aan soorten van het aquatisch milieu. Bij werkzaamheden aan gebouwen is specifiek aandacht geschonken aan gebouwbewonende soorten. In voorliggende toetsing worden geen conclusies getrokken wat betreft de verwachte aanwezigheid van Rode Lijst-soorten in (de directe omgeving van) het plangebied.

#### Bronnen

Om een beeld te krijgen van de verspreiding en het (mogelijk) voorkomen van beschermde soorten in en rond het plangebied, is de Nationale Databank Flora en Fauna (NDF) geraadpleegd<sup>2</sup>. Hierbij is nagegaan of er in de periode 2019-2024 beschermde soorten zijn aangetroffen in een straal van 1 km rondom het plangebied. De soortgegevens hebben daarom betrekking op de regio en niet specifiek op het plangebied. De resultaten van de bureaustudie geven een indicatie van de soorten die in het plangebied kunnen voorkomen.

#### Oriënterend terreinbezoek

Tijdens het oriënterend terreinbezoek is door middel van een fysieke inspectie gekeken naar de mogelijke aanwezigheid van beschermde planten en (sporen van) beschermde dieren. Daarnaast heeft een biotoopbeoordeling plaatsgevonden. Bij een biotoopbeoordeling wordt gekeken in hoeverre het aanwezige biotoop geschikt is voor beschermde soorten. Het betreft een deskundigenoordeel op basis van een biotopenscan. Daarnaast zijn de aangetroffen belangwekkende soorten opgetekend.

#### Effectbepaling

Aan de hand van de bevindingen uit het bureauonderzoek en de resultaten van het oriënterend terreinbezoek is bepaald of op voorhand (negatieve effecten op) beschermde soorten al dan niet kunnen worden uitgesloten en of vervolgstappen (soortgericht nader onderzoek) noodzakelijk zijn. Indien van toepassing is geadviseerd over de te volgen procedure in het kader van de natuurwetgeving.

#### Beschermde gebieden

In het kader van gebiedsbescherming zijn de volgende gebieden meegenomen:

- Natura 2000-gebieden;
- Natuurnetwerk Nederland (NNN);
- Overige provinciaal beleid.

Op basis van een bureaustudie is de ligging van de gebieden ten opzichte van het plangebied in beeld gebracht. Hiervoor is gebruik gemaakt van onder andere AERIUS-calculator (versie 2023.2) (Natura 2000-gebieden) en de provinciale website en/of digitale atlas (NNN, overig provinciaal beleid). Op basis van de ligging en de voorgenomen ontwikkeling is (indien relevant) een effectbepaling uitgevoerd. Voor de effectbepaling is gekeken naar directe effecten als gevolg van ruimtebeslag. Indien van toepassing zijn ook mogelijke indirecte effecten

---

<sup>2</sup> Deze informatie is (deels) afkomstig uit de NDF (24-11-2024) op basis van een abonnement van Antea Group en mag niet zonder toestemming van BIJ12 worden verstrekt aan derden of op enige andere wijze openbaar gemaakt worden.

bekeken. Hierbij kan gedacht worden aan verstoring door geluid, licht en trillingen en optische verstoring. In het kader van Natura 2000-gebieden is ook gekeken naar mogelijk effecten door een toename aan stikstofdepositie. Indien aan de orde is geadviseerd over de vervolgstappen en de te volgen procedure inzake de natuurwetgeving. Hierbij kan gedacht worden aan een voortoets of passende beoordeling t.b.v. Natura 2000-gebieden. Of het doorlopen van een 'nee, tenzij-procedure' in het kader van mogelijke effecten op NNN-gebieden.

#### **Beschermde houtopstanden Ow**

Op basis van het planvoornemen en de ligging van het plangebied is onderzocht of er onder de Ow beschermde houtopstanden aanwezig zijn binnen het plangebied. Hierbij is gebruik gemaakt van de door de initiatiefnemer aangeleverde informatie over het planvoornemen, recente luchtfoto's en indien beschikbaar de begrenzing van de gemeentelijke bebouwde kom Ow. Indien onder de Ow beschermde houtopstanden aanwezig zijn in het plangebied, is getoetst of er sprake is van aantasting van beschermde houtopstanden. Indien er sprake is van aantasting van Ow beschermde houtopstanden is geadviseerd over de vervolgstappen en de te volgen procedure inzake de natuurwetgeving. In voorliggende rapportage is niet getoetst aan gemeentelijk beleid omtrent de kap van bomen en/of bosschages (bijv. APV, bestemmingsplannen, etc.).

#### **Kansen voor natuurwaarden in het plangebied**

Binnen een plan zijn vaak mogelijkheden/ kansen aanwezig voor het verhogen van de natuurwaarden (biodiversiteit). Indien dit van toepassing is op het voornemen, zijn hiervoor suggesties gedaan op basis van expert judgement.

**Bijlage 23 Rode lijst soorten uit NDFF**

## Bijlage 3 Rode lijst soorten uit NDFD

Rode Lijst soorten waarvan waarnemingen in de NDFD bekend zijn in het plangebied	
Soortgroep	Soort
Vogels	Huismus
	Boerenwaluw

## Over Antea Group

Antea Group is het thuis van 1700 trotse ingenieurs en adviseurs. Samen bouwen wij elke dag aan een veilige, gezonde en toekomstbestendige leefomgeving. Je vindt bij ons de allerbeste vakspecialisten van Nederland, maar ook innovatieve oplossingen op het gebied van data, sensing en IT. Hiermee dragen wij bij aan de ontwikkeling van infra, woonwijken of waterwerken. Maar ook aan vraagstukken rondom klimaatadaptatie, energietransitie en de vervangingsopgave. Van onderzoek tot ontwerp, van realisatie tot beheer: voor elke opgave brengen wij de juiste kennis aan tafel. Wij denken kritisch mee en altijd vanuit de mindset om samen voor het beste resultaat te gaan. Op deze manier anticiperen wij op de vragen van vandaag en de oplossingen voor morgen. Al 70 jaar.

## Contactgegevens

Beneluxweg 125  
4904 SJ Oosterhout  
Postbus 40  
4900 AA Oosterhout

### Copyright ©

Niets uit deze uitgave mag worden verveelvoudigd en/of openbaar worden gemaakt door middel van druk, fotokopie, elektronisch of op welke wijze dan ook, zonder schriftelijke toestemming van de auteurs.

De informatie die in dit rapport is opgenomen is uitsluitend bestemd voor geadresseerde(n) en kan persoonlijke of vertrouwelijke informatie bevatten. Gebruik van deze informatie, door anderen dan de geadresseerde(n) en gebruik door hen die niet gerechtigd zijn van deze informatie kennis te nemen, is niet toegestaan. De informatie is uitsluitend bestemd om te worden gebruikt door de geadresseerde, voor het doel waarvoor dit rapport is vervaardigd. Indien u niet de geadresseerde bent of niet gerechtigd bent tot kennisneming, is openbaarmaking, vermenigvuldiging, verspreiding en/of verstrekking van deze informatie aan derden niet toegestaan, tenzij na schriftelijke toestemming door Antea Group en wordt u verzocht de gegevens te verwijderen en direct een melding te maken bij [security@antegroup.nl](mailto:security@antegroup.nl). Derden, zij die niet geadresseerd zijn, kunnen geen rechten aan dit rapport ontleen, tenzij na schriftelijke toestemming door Antea Group.

[www.anteagroup.nl](http://www.anteagroup.nl)