

Postbus 55
8200 AB Lelystad

Telefoon
(0320)-265265

Fax
(0320)-265260

E-mail
provincie@Flevoland.nl

Website
www.flevoland.nl

SwifterWint op Land B.V.

De Maalstroom 2
8255 RN SWIFTERBANT



Verzenddatum
05 juli 2021

Bijlagen

Uw kenmerk

Ons kenmerk
2805395

Onderwerp

Wet natuurbescherming: ontheffing voor het verstoren van twee verblijfplaatsen van een bever vanwege werkzaamheden met betrekking tot het realiseren van windturbines van Windplan Blauw langs de Rivierduintoct te Swifterbant

Geachte

Op 12 mei 2021 hebben wij uw aanvraag ontvangen (via Dura Vermeer), voor een ontheffing van artikel 3.5 lid 2 Wet natuurbescherming voor het verstoren verblijfplaatsen van de bever, vanwege werkzaamheden met betrekking tot het realiseren van windturbines van Windplan Blauw langs de Rivierduintoct te Swifterbant.

Het project of handeling vindt plaats op het grondgebied van de provincie Flevoland. Gedeputeerde Staten van Flevoland zijn daarom gelet op artikel 1.3 lid 1 en 4 van de Wet natuurbescherming het bevoegd gezag. Wij hebben uw aanvraag beoordeeld op basis van de in artikel 3.8 van de Wet natuurbescherming genoemde voorwaarden en criteria, op grond waarvan een ontheffing kan worden verleend. Bijgevoegd treft u ons besluit aan.

Hoogachtend,

Gedeputeerde Staten van Flevoland,
de secretaris, de voorzitter,

drs. D.J. Tijl

L. Verbeek

Besluit van GEDEPUTEERDE STATEN VAN FLEVOLAND op een verzoek voor een ontheffing op grond van artikel 3.8 Wet natuurbescherming

Inhoudsopgave

- A. Besluit
 - B. Motivering besluit
 - B1. Wettelijk kader Wet natuurbescherming
 - B2. Beleid
 - B3. Aanvraag
 - B4. Inhoudelijke beoordeling
 - B5. Conclusie
 - C. Kennisgeving en afschriften
 - D. Bezwaar
 - E. Ondertekening
- Bijlage 1: overzicht situatie beverburchten Rivierduintocht
Bijlage 2: Informatieblad bezwaarprocedure Gedeputeerde Staten van Flevoland

A. Besluit

Gedeputeerde Staten van Flevoland hebben besloten, op grond van artikel 3.8 van de Wet natuurbescherming, aan SwifterWint op Land B.V. een ontheffing te verlenen:

- van de verbodsbepalingen genoemd in artikel 3.5 lid 2 van de Wet natuurbescherming voor wat betreft het verstoren van verblijfplaatsen van de bever, vanwege werkzaamheden met betrekking tot het realiseren van windturbines van Windplan Blauw langs de Rivierduintocht te Swifterbant.

Aan deze ontheffing zijn de volgende voorschriften verbonden:

Algemene voorschriften

1. De ontheffinghouder dient onverwijld contact op te nemen met provincie Flevoland (via wnb@flevoland.nl en handhaving@ofgv.nl) indien bij het uitvoeren van de werkzaamheden van het project andere beschermde soorten dan de genoemde worden aangetroffen of andere handelingen als bedoeld in voorschrift 1 noodzakelijk zijn.
2. Deze ontheffing kan uitsluitend gebruikt worden door (medewerkers van) de ontheffinghouder of haar rechtsopvolgers of in opdracht van de ontheffinghouder handelende (rechts-)personen. De ontheffinghouder of haar rechtsopvolgers blijven daarbij verantwoordelijk en aansprakelijk voor de juiste naleving van deze ontheffing.
3. Tijdens de uitvoering van de werkzaamheden dient digitaal of schriftelijk een afschrift van deze ontheffing en de bijbehorende brief op de locatie van de werkzaamheden aanwezig te zijn en op verzoek te worden getoond aan de daartoe bevoegde toezichthouders of opsporingsambtenaren.
4. Een week voordat wordt begonnen de uitvoering van de werkzaamheden moet hiervan melding worden gedaan bij de OFGV via handhaving@ofgv.nl.
5. Indien blijkt dat de in de ontheffing gestelde termijn niet voldoende is om de werkzaamheden waarop de ontheffing betrekking heeft uit te voeren, dient u, minimaal drie maanden voor het verstrijken van deze termijn een nieuwe aanvraag in te dienen. Dit voorkomt onnodige vertraging van het project.
6. Deze ontheffing is geldig vanaf 1 september 2021 tot en met 31 december 2023.

Specifieke voorschriften

7. De oeverholen van de bever worden niet door personeel benaderd, er wordt tenminste 20 meter afstand aangehouden. Ook wordt er niet onnodig stil gestaan met voertuigen ter hoogte van de oeverholen.
8. Binnen 50 meter van de beverburcht worden werkzaamheden tot een minimum beperkt. Er wordt bijvoorbeeld niet onnodig materieel/materiaal in deze zone opgeslagen.
9. Er wordt geen verlichting aangebracht op de overkluizing die richting de Rivierduintocht schijnt.
10. Verkeer over de parkweg mag tussen de Swiferringweg en de zuidzijde van het Swifterbos maximaal 15 km/h rijden in de nachtelijke periode (half uur voor zonsondergang tot een half uur na zonsopkomst). Hier worden verkeersborden voor geplaatst.
11. De hijsacties voor de opbouw van de hoofdkraan bij RD04 vinden overdag plaats;
12. De rietkraag langs de Rivierduintocht aan de parkwegzijde wordt gedurende de werkzaamheden gehandhaafd en vormt hiermee een natuurlijke afscherming waardoor de bever minder hinder ondervindt van passerend verkeer over de parkweg.
13. De versturende werkzaamheden (aanleg parkweg en overkluizing Rivierduintocht, (aanleg en verwijdering)) worden niet in het meest kwetsbare seizoen (mei t/m augustus) van de bever uitgevoerd.
14. Ter hoogte van de twee bekende oeverholen van de bever worden versturende werkzaamheden nooit bij beide locaties op hetzelfde moment uitgevoerd. Er is, naast mogelijke legers langs de watergang, op deze manier altijd een mogelijkheid voor de bever om uit te wijken naar een locatie langs het Swifterbos waar geen wezenlijke verstoring plaatsvindt.
15. Bij het in- en uittrillen van de damwand wordt er vanaf de Swiferringweg naar het oeverhol toegewerkt. Op deze manier starten de trillingswerkzaamheden op 45 meter afstand om binnen enkele dagen tot 20 meter van het oeverhol te komen. Hierdoor neemt de intensiteit bij het oeverhol geleidelijk toe en krijgt de bever de kans om deze locatie te mijden, alvorens er dichterbij het oeverhol gewerkt wordt.
16. De aanleg van de parkweg en overkluizing vindt niet plaats in perioden met volledige ijsgang (dichtgevroren Rivierduintocht). In deze perioden is de bever gebonden aan zijn hopen/burchten en heeft hij geen mogelijkheden om deze bij wezenlijke verstoring te verlaten.
17. Er wordt een ecologisch werkprotocol opgesteld met betrekking tot het zorgvuldig omgaan met de bever tijdens de bouwwerkzaamheden, de voorschriften van deze ontheffing zijn leidend in dit protocol. Het protocol wordt voor 1 september 2021 ter beoordeling gestuurd naar handhaving@ofgv.nl.
18. De werkzaamheden vinden plaats conform het ecologisch werkprotocol en worden tezamen met de begeleidende ecooloog beslist, uitgevoerd en gecontroleerd op hun effectiviteit.
19. Uiterlijk een week voordat de parkweg tegenover de beverburcht wordt aangelegd en voordat de damwand (tbv de overkluizing) wordt ingetrild, dient hiervan een melding te worden gedaan via handhaving@ofgv.nl. Deze melding bevat minimaal de informatie op welke wijze en wanneer de werkzaamheden gepland zijn.
20. Als tijdens de werkzaamheden andere beschermde soorten worden aangetroffen, dienen de werkzaamheden onmiddellijk te worden stopgezet en dient de begeleidende ecooloog ingeschakeld te worden. Tevens dient hiervan binnen 24 uur melding te worden gedaan via handhaving@ofgv.nl.

B. Motivering besluit

B1. Wettelijk kader Wet natuurbescherming

De Wet natuurbescherming (hierna Wnb) is het nationale wettelijke kader voor de toetsing van activiteiten, plannen, projecten en handelingen met mogelijke gevolgen voor de belangrijkste natuurwaarden van de Natura 2000-gebieden en voor de soortenbescherming van in Nederland in het wild levende planten en dieren.

De Wnb geeft algemene beschermingsmaatregelen ten aanzien van de zorgplicht (artikel 1.11 lid 1 en 2) en de actieve soortenbescherming (artikel 1.12).

Artikel 1.3 lid 1 luidt: ingeval Gedeputeerde Staten ingevolge het bepaalde bij of krachtens deze wet bevoegd zijn tot het nemen van een besluit met betrekking tot projecten of handelingen, zijn, tenzij anders bepaald, bevoegd Gedeputeerde Staten van de provincie waar het project of de handeling wordt gerealiseerd, onderscheidenlijk verricht. Gedeputeerde Staten van Flevoland zijn gezien artikel 1.3 lid 1 het bevoegd gezag voor de onderhavige handeling.

In hoofdstuk 3 van de Wnb (betreft soortenbescherming) zijn drie beschermingsregimes opgenomen:

- de Vogelrichtlijn (artikel 3.1 tot en met 3.4);
- de Habitatrichtlijn (artikel 3.5 tot en met 3.9); en
- de Andere soorten (artikel 3.10 tot en met 3.11).

De soorten (gewone dwergvleermuis) waarvoor ontheffing is aangevraagd van de in de Wnb genoemde verboden, vallen onder het beschermingsregime van de Habitatrichtlijn. Hiervoor gelden de navolgende verboden:

- artikel 3.5, lid 1: Het opzettelijk doden of vangen;
- artikel 3.5, lid 2: Het opzettelijk verstoren;
- artikel 3.5, lid 3: Het opzettelijk vernielen of rapen van eieren;
- artikel 3.5, lid 4: het beschadigen of vernielen van voortplantingsplaatsen of rustplaatsen;
- artikel 3.5, lid 5: het opzettelijk plukken, verzamelen, afsnijden, ontwortelen of vernielen van beschermde plantensoorten.

Gedeputeerde Staten kunnen op basis van artikel 3.8 Wnb ontheffing verlenen, indien is voldaan aan de volgende voorwaarden:

- er bestaat geen andere bevredigende oplossing;
- zij is nodig:
 - o in het belang van de bescherming van de wilde flora of fauna, of in het belang van de instandhouding van de natuurlijke habitats;
 - o ter voorkoming van ernstige schade aan met name de gewassen, veehouderijen, bossen, visgronden, wateren of andere vormen van eigendom;
 - o in het belang van de volksgezondheid, de openbare veiligheid, of andere dwingende redenen van groot openbaar belang, met inbegrip van redenen van sociale of economische aard en met inbegrip van voor het milieu wezenlijke gunstige effecten;
 - o voor onderzoek en onderwijs, repopulatie of herintroductie van deze soorten, of voor de daartoe benodigde kweek, met inbegrip van de kunstmatige vermeerdering van planten; of,
 - o om onder strikt gecontroleerde omstandigheden op selectieve wijze en binnen bepaalde grenzen een beperkt, bij de ontheffing of vrijstelling vastgesteld aantal van bepaalde dieren van de aangewezen soort te vangen of onder zich te hebben.
- er wordt geen afbreuk gedaan aan het streven de populaties van de betrokken soort in hun natuurlijke verspreidingsgebied in een gunstige staat van Instandhouding te laten voortbestaan.

Bevoegdheid en overeenstemming met andere provincies

Artikel 1.3 lid 4 luidt: ingeval een project of handeling mede wordt gerealiseerd, onderscheidenlijk verricht in een andere provincie, wordt een besluit als bedoeld in het eerste lid genomen door Gedeputeerde Staten van de provincie waar het project of de handeling in hoofdzaak wordt gerealiseerd, onderscheidenlijk verricht, in overeenstemming met gedeputeerde staten van die andere provincie. Gedeputeerde Staten van Flevoland zijn gezien artikel 1.3 lid 1 en 4 van de Wnb het bevoegd gezag voor onderhavig project. De gevraagde activiteit vindt uitsluitend plaats op

grondgebied van de provincie Flevoland; overeenstemming met andere provincies is niet noodzakelijk.

B2. Beleid Provincie Flevoland Omgevingsverordening Flevoland

In de verordening zijn door Provinciale Staten regels gesteld ter invulling van de taken die de provincie Flevoland heeft voortvloeiende uit de Wet natuurbescherming.

Beleidsregels uitvoering Wet natuurbescherming Flevoland 2016

De beleidsuitgangspunten voor het verlenen van ontheffingen van de Wet natuurbescherming zijn opgenomen in de Beleidsregels Wet natuurbescherming.

B3. Aanvraag

Op 12 mei 2021 hebben wij uw aanvraag ontvangen (via Dura Vermeer), voor een ontheffing van artikel 3.5 lid 2 Wet natuurbescherming voor het verstoren verblijfplaatsen van de bever, vanwege werkzaamheden met betrekking tot het realiseren van windturbines van Windplan Blauw langs de Rivierduintocht te Swifterbant. Aan de westelijke zijde van de Rivierduintocht komen, ten zuiden van de Swiferringweg, vier windturbines te staan (RD-lijn zuid). Hiervoor wordt vanaf de Swiferringweg een nieuwe permanente parkweg aangelegd (zie figuur 3.4). Voor de realisatiefase wordt daarnaast een tijdelijke overkluizing in de Rivierduintocht gemaakt (ten hoogte van de Swiferringweg). De zeer lange transporten van turbine onderdelen kunnen namelijk niet de **'normale' bocht van de permanente parkweg** halen. Hiervoor is de tijdelijke overkluizing vereist, deze overkluizing wordt middels intrillen van damwanden gerealiseerd. Nadat de opbouw van de turbinelocaties volledig is afgerond, wordt de overkluizing ook weer verwijderd. Middels trillen worden de damwanden weer verwijderd. Met name de aanleg van de parkweg en de tijdelijke overkluizing kunnen verstoring veroorzaken. Bij de aanvraag behoren de volgende bijlagen:

- Aanvraagformulier Wet natuurbescherming;
- Activiteitenplan Dura Vermeer (inclusief Nader onderzoek Landschapsbeheer),

U vraagt de ontheffing aan voor een periode vanaf 1 september 2021 tot en met 31 december 2023.

B4. Inhoudelijke beoordeling

De beoordeling van de aanvraag en de bijbehorende belangenafweging vindt plaats in 3 stappen:

1. alternatieven afweging;
2. wettelijk belang;
3. gunstige staat van instandhouding.

Ad. 1: Alternatieven afweging

Het Rijk heeft in de Structuurvisie Ruimte en Infrastructuur (SVIR, 2011) gebieden op land aangewezen die zij kansrijk acht voor grootschalige windenergie. Heel Flevoland en het IJsselmeer zijn in de SVIR aangewezen als zoekgebied. In de Structuurvisie Windenergie op Land (SWOL, 2014) is de SVIR verder uitgewerkt. De provincie Flevoland heeft samen met de gemeenten Lelystad, Dronten en Zeewolde in het Regioplan Windenergie Zuidelijk en Oostelijk Flevoland (vastgesteld 2016, hierna Regioplan) beschreven hoe zij aan deze provinciale invulling van de SWOL gaan voldoen. In het Regioplan zijn Zuidelijk en Oostelijk Flevoland verdeeld in vier deelprojecten, waarvan Windplanblauw er één van is. Samengevat kan worden gesteld dat de locatiekeuze van Windplanblauw volgt uit het opnemen van deze locatie in de SWOL in het geldende Rijksbeleid. Voor het Regioplan is een MER opgesteld waarin op gestructureerde wijze de verschillende alternatieven van plaatsingszones (de zones waarin de turbines komen te staan) van Windplanblauw zijn onderzocht. Bij de keuze voor de uiteindelijke locaties van de plaatsingszones zijn natuur-,

milieu-, en landschappelijke waarden meegewogen. Ten tijde van deze afweging was er nog geen activiteit van de bever bekend bij het Swifterbos. Desalniettemin werd in de eerste afweging rekening gehouden met twee turbinelocaties in het Swifterbos. Mede vanwege de impact op natuur zijn deze locaties geschrapt en verplaatst naar de westzijde van de Rivierduintocht. Hierdoor is ook de impact op het recent ontstane leefgebied van de bever veel kleiner. De bever foerageert immers in het Swifterbos en heeft verblijfplaatsen in de oostelijke oever. Op basis van voorgenoemde redenen wordt geconcludeerd dat er geen reden is om aan te nemen dat er realistische alternatieven beschikbaar zijn voor het project met aanmerkelijke voordelen ten opzichte van het huidige plan. Door reeds de turbinelocaties te verplaatsen uit het Swifterbos is de impact op het leefgebied van de bever veel kleiner en leidt het project niet tot het verloren gaan van het leefgebied rondom het Swifterbos. Er is daarom geen sprake van een andere bevredigende oplossing.

Alternatieve werkwijze

Er zijn geen werkwijzen voorhanden die de negatieve impact van de werkzaamheden wezenlijk verminderen. De werkzaamheden zijn vereist om de windturbines en parkwegen te kunnen bouwen en zijn gebonden aan de locatie. In de werkwijze wordt rekening gehouden met de voorgeschreven mitigerende maatregelen. Dit houdt in dat zorgvuldig te werk wordt gegaan en conform de maatregelen, verstoring tot een minimum beperkt wordt. Hiermee wordt gedaan wat redelijkerwijs mogelijk is om negatieve effecten op de bever zoveel mogelijk te voorkomen. Betere alternatieven voor de werkwijze zijn er niet. De planning van de werkzaamheden is waar nodig, ten behoeve het voorkomen van effecten, aangepast op basis van de mitigerende maatregelen. De werkzaamheden nabij het Swifterbos zouden oorspronkelijk in april 2021 starten maar worden uitgesteld tot september 2021. Hierdoor wordt er planning technisch optimaal rekening gehouden met de kwetsbare periode van de bever. De meest versturende werkzaamheden (aanleg tijdelijke verlenging duiker en aanleg parkweg) wordt buiten de kwetsbare periode (periode met jongen) uitgevoerd. Een betere planning van de werkzaamheden is niet aan de orde.

Ad. 2: Wettelijk belang

U heeft ontheffing van de verbodsbepaling aangevraagd op grond van het belang van de volksgezondheid, de openbare veiligheid of andere dwingende redenen van groot openbaar belang, met inbegrip van redenen van sociale of economische aard en met inbegrip van voor het milieu wezenlijke gunstige effecten. Een verhoging van de uitstoot van broeikasgassen kan leiden tot klimaatverandering. Deze

broeikasgassen komen ook vrij bij de productie van energie uit fossiele brandstoffen. Doordat de gevolgen van een klimaatverandering een effect kunnen hebben op de openbare veiligheid, flora en fauna, volksgezondheid en de economie zijn er Internationale, Europese, Nationale en lokale afspraken gemaakt om de uitstoot van broeikasgassen te reduceren. Windplan Blauw speelt een belangrijke rol in het behalen van de doelstelling in het Energieakkoord uit 2013. Hierin staat dat in 2023 16% van alle energie duurzaam moet worden opgewekt. Voor provincie Flevoland betekent dit een doelstelling van 1390,5 MW (MegaWatt). Met 250 tot 300 MW draagt Windplanblauw hier voor **zo'n 20% aan bij. Daarnaast is Windplanblauw opgenomen in het Klimaatakkoord van 2019.**

Doelstelling: In 2030 komt 70% van alle elektriciteit uit hernieuwbare bronnen.

Windplan Blauw vormt een wezenlijke bijdrage aan de doelstellingen om klimaatsverandering terug te dringen, te beperken. Het vermijden en dus beperken van de uitstoot van broeikasgassen kan een bijdrage leveren aan de eerdergenoemde invloeden en kan daarmee het belang dienen van volksgezondheid, flora en fauna en openbare veiligheid.

Ad. 3: Gunstige staat van instandhouding

In de winter van 1990-1991 zijn enkele bevers ontsnapt uit het beververblijf van het Natuurpark Lelystad. Sindsdien leven er vrije bevers in Flevoland. Landschapsbeheer Flevoland houdt de beverstand sinds 2000 bij door de beverburchten in kaart te brengen. Per bewoonde burcht wordt verondersteld dat er gemiddeld drie bevers leven. Daarmee is het aantal bevers in Flevoland vastgesteld op 255 in 2020 (figuur 8.1, van der Lee, 2020).

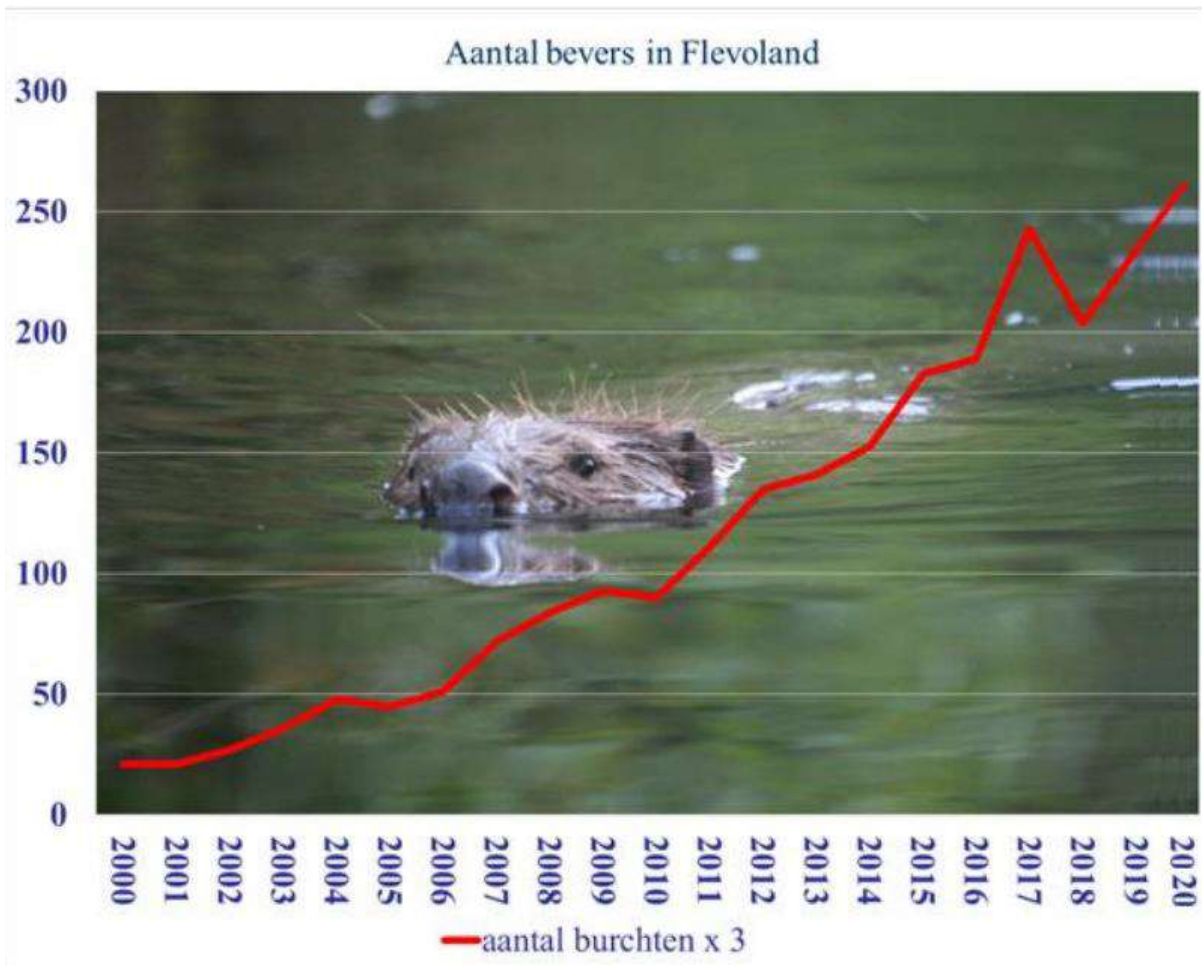

Figuur 8.1: aantalsontwikkeling bever 2000-2020. Bron: van der Lee, 2020

Landelijk lijkt de groei van de bever op die van Flevoland. Voor een gunstige staat van instandhouding van de beverpopulatie in ons land dient er volgens het Natura 2000 profielendocument ten minste één populatie te zijn van minstens 500 exemplaren (Ministerie van LNV, Directie Kennis 2008). Na 2008 is een grote (aaneengesloten) populatie ontstaan die zich uitstrekt van Flevoland langs alle grote rivieren tot aan de Biesbosch en het Haringvliet. In dit grote areaal leven naar schatting 1700 bevers. De staat van instandhouding is gunstig. Door de werkzaamheden vindt er geen afbreuk aan de gunstige staat van instandhouding plaats, zowel niet op landelijke als op lokale schaal. Ondanks de negatieve effecten van de werkzaamheden, leidt dit ook niet tot het verloren gaan van het leefgebied van de aanwezige bever. De bever heeft voldoende uitwijkmogelijkheden qua rustplaats en de foerageermogelijkheden worden niet aangetast. Er blijft ruim voldoende leefgebied beschikbaar om de huidige functionaliteit van het leefgebied te waarborgen.

Mitigatie

Om verstoring voor de aanwezige bever zoveel mogelijk te beperken, worden de volgende maatregelen getroffen:

Realisatie parkweg en overkluizing

- De versturende werkzaamheden (aanleg parkweg en overkluizing Rivierduintocht, (aanleg en verwijdering)) worden niet in het meest kwetsbare seizoen (mei t/m augustus) uitgevoerd;
- Ter hoogte van de twee bekende oeverholen worden versturende werkzaamheden nooit bij beide locaties op hetzelfde moment uitgevoerd. Er is, naast mogelijke legers langs de watergang, op deze manier altijd een mogelijkheid voor de bever om uit te wijken naar een locatie langs het Swifterbos waar geen wezenlijke verstoring plaatsvindt;
- Bij het in- en uittrillen van de damwand wordt er vanaf de Swiferringweg naar het oeverhol toegewerkt. Op deze manier starten de trillingswerkzaamheden op 45 meter afstand om binnen enkele dagen tot 20 meter van het oeverhol te komen. Hierdoor neemt de intensiteit bij het oeverhol geleidelijk toe en krijgt de bever de kans om deze locatie te mijden, alvorens er dichterbij het oeverhol gewerkt wordt;
- De aanleg van de parkweg en overkluizing vindt niet plaats in perioden met volledige ijsgang (dichtgevroren Rivierduintocht). In deze perioden is de bever gebonden aan zijn holen/burchten en heeft hij geen mogelijkheden om deze bij wezenlijke verstoring te verlaten.

Realisatie overige werkzaamheden

Wanneer de permanente parkweg en overkluizing gerealiseerd zijn, zijn de meest versturende werkzaamheden voorbij. Bij het uitvoeren van de overige werkzaamheden wordt niet verwacht dat dit leidt tot een wezenlijke verstoring van de bever en is de inschatting dat het leefgebied gehandhaafd blijft (Reinhold, 2021). Wel worden de volgende maatregelen getroffen om verstoring verder te beperken en het onwaarschijnlijke risico op verkeersslachtoffers teniet te doen:

- De oeverholen worden niet door personeel benaderd (<20 meter afstand). Ook wordt er niet onnodig stil gestaan met voertuigen ter hoogte van de oeverholen;
- Binnen 50 meter van de beverburcht worden werkzaamheden tot een minimum beperkt. Er wordt bijvoorbeeld niet onnodig materieel/materiaal in deze zone opgeslagen;
- Er wordt geen verlichting aangebracht op de overkluizing die richting de Rivierduintocht schijnt;
- Verkeer over de parkweg mag tussen de Swiferringweg en de zuidzijde van het Swifterbos maximaal 15 km/h rijden in de nachtelijke periode (half uur voor zonsondergang tot een half uur na zonsopkomst). Hier worden verkeersborden voor geplaatst;
- De hijsacties voor de opbouw van de hoofdkraan bij RD04 vinden overdag plaats;
- De rietkraag langs de Rivierduintocht aan de parkwegzijde wordt gedurende de werkzaamheden gehandhaafd en vormt hiermee een natuurlijke afscherming waardoor de bever minder hinder ondervindt van passerend verkeer over de parkweg.

Verder heeft u aangegeven bezig te zijn met een stuk compensatie voor het leefgebied van de bever in rondom het Swifterbos, om negatieve effecten van het project verder te beperken. Het is de bedoeling om maatregelen te nemen die de toegankelijkheid van het Swifterbos als foerageergebied voor de bever verhogen, dit zou positief bijdragen op de draagkracht van de populatie. Deze compensatie zal nader worden uitgewerkt in samenwerking met Staatsbosbeheer.

B5. Conclusie

De aanvraag past binnen de wettelijke regels. Door de maatregelen komt de gunstige staat van instandhouding van de bever niet in gevaar. De aanvraag past binnen de door de provincie Flevoland vastgestelde beleidsregels. Wij zijn van mening dat de gevraagde ontheffing kan worden verleend.

C. Kennisgeving en afschriften

Van dit besluit zal conform artikel 3.42 tweede lid van de Algemene wet Bestuursrecht door ons kennis worden gegeven door middel van publicatie in Almere Vandaag en op de website van de Provincie Flevoland. Afschriften van dit besluit worden verzonden aan: OFGV, info@ofgv.nl

D. Bezwaar

Tegen dit besluit kunt u binnen zes weken na datum van verzending van deze brief schriftelijk bij ons bezwaar maken. Uw bezwaarschrift dient ondertekend te zijn en voorzien van uw naam en adres, de datum, een omschrijving van het besluit waartegen het bezwaar is gericht en de gronden van het bezwaar. Nadere informatie over de bezwaarprocedure treft u aan in het hierna volgende informatieblad.

E. Ondertekening

Hoogachtend,

Gedeputeerde Staten van Flevoland,
de secretaris, de voorzitter,

drs. D.J. Tijl

L. Verbeek

Bijlage 1: overzicht situatie beverburchten Rivierduintocht



Parkweg en overkluizing nabij beverburcht

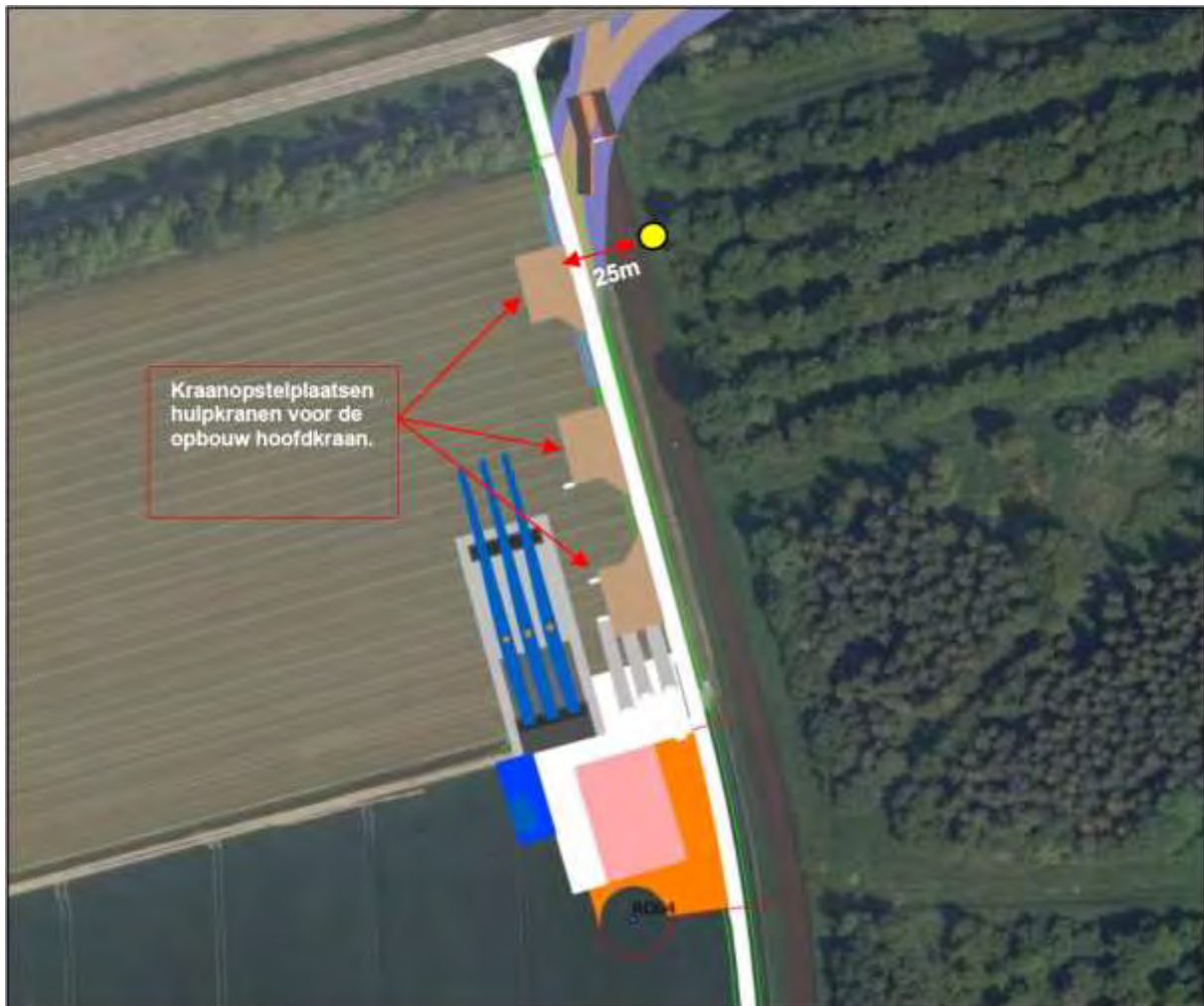

Situatie kraanopstelplaatsen



Maatregelen bij beverburchten

Bijlage 2: Informatieblad bezwaarprocedure Gedeputeerde Staten van Flevoland

Bezwaar

Tegen onze besluiten kunt u op grond van artikel 7:1 van de Algemene wet bestuursrecht binnen zes weken na datum van verzending ervan bij ons schriftelijk bezwaar maken. Uw bezwaarschrift dient ondertekend en voorzien te zijn van uw naam en adres, de datum, een omschrijving van het besluit waartegen het bezwaar is gericht en de gronden van het bezwaar. U dient het bezwaar in op onze website <https://www.flevoland.nl/loket/producten/bezwaar-tegen-beslissing-provincie-6365>.

Verzoek om voorlopige voorziening

Wanneer u van mening bent dat, in afwachting van de behandeling van uw bezwaarschrift, een voorlopige voorziening moet worden getroffen, kunt u een verzoek daartoe indienen bij de voorzieningenrechter. Het adres is Rechtbank Midden-Nederland, Afdeling Bestuursrecht, voorlopige voorzieningen, Postbus 16005, 3500 DA Utrecht. Uw verzoek om voorlopige voorziening wordt pas in behandeling genomen wanneer u griffierecht heeft betaald. De rechtbank laat u weten hoe hoog het griffierecht is en op welke wijze u dit kunt overmaken.

Overslaan van de bezwaarschriftenprocedure

Op grond van artikel 7:1a van de Algemene wet bestuursrecht kunt u in uw bezwaarschrift aangeven dat u de bezwaarschriftenprocedure wilt overslaan en rechtstreeks in beroep wilt gaan bij de bestuursrechter. In artikel 7:1 a tweede lid van de Algemene wet bestuursrecht is bepaald dat wij een dergelijk verzoek in ieder geval moeten afwijzen wanneer: A) het bezwaarschrift is gericht tegen het niet op tijd nemen van een besluit. B) tegen het besluit door een andere belanghebbende ook een ander bezwaarschrift is ingediend **waarin zo' n verzoek niet is gedaan en dit bezwaarschrift** ontvankelijk is. Wij stemmen alleen in met het verzoek om de bezwaarschriftenprocedure over te slaan, wanneer de zaak daarvoor geschikt is. Wanneer dit het geval is, zenden wij het bezwaarschrift door aan de bevoegde rechter.

Proceskostenvergoeding

Tot slot wijzen wij u er nog op dat u op grond van artikel 7:15, tweede lid van de Algemene wet bestuursrecht bij ons - voordat wij een besluit hebben genomen op uw bezwaarschrift - een verzoek kunt indienen om de kosten die u redelijkerwijs in verband met de behandeling van uw bezwaarschrift moet maken, te vergoeden. Daarbij gaat het bijvoorbeeld om kosten van rechtsbijstand, kosten van een getuige/deskundige; reis- en verblijfkosten, kosten van uittreksels **uit openbare registers, telefoongesprekken. Bij het indienen van zo'n verzoek moet u het bedrag** van de vergoeding aangeven en stukken overleggen waaruit blijkt dat u deze kosten daadwerkelijk heeft gemaakt. Bij het besluit dat wij op het bezwaarschrift nemen, wordt tegelijkertijd een besluit genomen op een ingediend verzoek om vergoeding van de kosten.