



PROVINCIE FLEVOLAND

Omgevingsverordening provincie Flevoland

Deze omgevingsverordening, zoals vastgesteld op 26 januari 2022 en laatstelijk gewijzigd op 9 november 2022, treedt gelijktijdig met de Omgevingswet inwerking.

Inhoud

Regels	5
Hoofdstuk 1. Algemene bepalingen	6
Hoofdstuk 2. Activiteiten op gesloten stortplaatsen	7
Titel 2.1 Algemeen	7
Titel 2.2 Activiteiten	7
Titel 2.3 Instructieregels	8
Hoofdstuk 3. Stiltegebieden	9
Titel 3.1 Algemeen	9
Titel 3.2 Activiteiten	9
Titel 3.3 Kwaliteit stiltegebied	10
Titel 3.4 Instructieregels	11
Hoofdstuk 4. Grondwaterbeschermingsgebieden	12
Titel 4.1 Algemeen	12
Titel 4.2 Activiteiten	13
Titel 4.3 Instructieregels	23
Hoofdstuk 5. Grondwateronttrekkingen	25
Titel 5.1 Algemeen	25
Titel 5.2 Activiteiten	25
Titel 5.3 Instructieregels	27
Hoofdstuk 6. Grondwaterkwaliteit	29
Titel 6.1 Algemeen	29
Titel 6.2 Activiteiten die invloed hebben op grondwater	29
Titel 6.3 Grondwatersanering	30
Titel 6.4 Instructieregels	32
Hoofdstuk 7. Ontgrondingen	36
Titel 7.1 Algemeen	36
Titel 7.2 Activiteiten	36
Hoofdstuk 8. Bescherming landschap	38
Titel 8.1 Algemeen	38
Titel 8.2 Activiteiten	38
Titel 8.3 Instructieregels	40
Hoofdstuk 9. Wegen	41
Titel 9.1 Inleidende bepalingen	41
Titel 9.2 Regels wegen	42
Titel 9.3 Gegevens en bescheiden	46
Hoofdstuk 10. Luchtvaart	48
Titel 10.1 Algemeen	48
Titel 10.2 Activiteiten	48
Titel 10.3 Instructieregels	49
Hoofdstuk 11. Vaarwegen	50
Titel 11.1 Inleidende bepalingen	50
Titel 11.2 Regels vaarwegen	51
Titel 11.3 Gegevens en bescheiden	57

Hoofdstuk 12. Watersysteem	59
Titel 12.1 Algemeen	59
Titel 12.2 Omgevingswaarden	59
Titel 12.3 Instructieregels	60
Hoofdstuk 13. Zwemwater	64
Hoofdstuk 14. Duurzame energie	65
Titel 14.1 Windenergie	65
Titel 14.2 Zonne-energie	70
Hoofdstuk 15. Natuurnetwerk Nederland	73
Afdeling 15.1 Algemeen	73
Afdeling 15.2 Activiteiten	73
Afdeling 15.3 Instructieregels	74
Hoofdstuk 16. Natuurbescherming	76
Titel 16.1 Algemeen	76
Titel 16.2 Activiteiten	76
Titel 16.3 Handelen volgens faunabeheerplan	79
Titel 16.4 Wildbeheereenheid	81
Titel 16.5 Schade door in het wild levende dieren	82
Hoofdstuk 17. Geitenhouderijen	84
Titel 17.1 Algemeen	84
Titel 17.2 Activiteiten	84
Titel 17.3 Instructies omgevingsplan	84
Hoofdstuk 18. Ontgassen binnenvaart	85
Titel 18.1 Algemeen	85
Titel 18.2 Activiteiten	85
Hoofdstuk 19. Schaliegas	87
Titel 19.1 Algemeen schaliegas	87
Titel 19.2 Instructieregels schaliegas	87
Hoofdstuk 20. Kwaliteit vergunningverlening, toezicht en handhaving	88
Titel 20.1 Algemeen	88
Titel 20.2 Instructieregels	88
Hoofdstuk 21. Procedures en Adviseurs	89
Titel 21.1 Meldingen en verstrekken van gegevens en bescheiden	89
Titel 21.2 Adviseurs	89
Titel 21.3 Gecoördineerde voorbereiding	90
Hoofdstuk 22. Overgangs- en slotbepalingen	91
Titel 22.1 Intrekking oude verordeningen	91
Titel 22.2 Overgangsbepalingen	91
Titel 22.3 Slotbepalingen	93
Bijlagen	94
Bijlage I Begripsbepalingen	95
Bijlage II Overzicht informatieobjecten	99
Bijlage III Borden stiltegebied	101
Bijlage IV Borden grondwaterbeschermingsgebieden	102
Bijlage V Parameters en meetfrequenties onttrekken grondwater en infiltratie water	103
Bijlage VI Uitwegen	104
Bijlage VII Schepen met afwijkende afmetingen I	108

Bijlage VIII Schepen met afwijkende afmetingen II	109
Bijlage IX Geen bediening	111
Bijlage X Omgevingswaarden voor de regionale waterkeringen	112
Bijlage XI Vrijgestelde soorten	113
Bijlage XII Kwaliteitscriteria VTH	114
Bijlage XIII Boringsvrije zone overgangsrecht	115
Toelichting	115
Artikelgewijze Toelichting	117
Hoofdstuk 1. Algemene bepalingen	117
Hoofdstuk 2. Activiteiten op gesloten stortplaatsen	118
Hoofdstuk 3. Stillegebieden	123
Hoofdstuk 4. Grondwaterbeschermingsgebieden	127
Hoofdstuk 5. Grondwateronttrekkingen	144
Hoofdstuk 6. Grondwaterkwaliteit	152
Hoofdstuk 7. Ontgrondingen	164
Hoofdstuk 8. Bescherming landschap	167
Hoofdstuk 9. Wegen	173
Hoofdstuk 10. Luchtvaart	180
Hoofdstuk 11. Vaarwegen	182
Hoofdstuk 12. Watersysteem	191
Hoofdstuk 13. Zwemwater	198
Hoofdstuk 14. Duurzame energie	199
Hoofdstuk 15. Natuurnetwerk Nederland	214
Hoofdstuk 16. Natuurbescherming	218
Hoofdstuk 17. Geitenhouderijen	225
Hoofdstuk 18. Ontgassen binnenvaart	230
Hoofdstuk 19. Schaliegas	233
Hoofdstuk 20. Kwaliteit vergunningverlening, toezicht en handhaving	236
Hoofdstuk 21. Procedures en Adviseurs	241
Hoofdstuk 22. Overgangs- en slotbepalingen	245

De Omgevingsverordening provincie Flevoland is vastgesteld op 26 januari 2022 en treedt gelijktijdig met de Omgevingswet in werking (naar verwachting per 1 januari 2024). In deze pdf van de Omgevingsverordening zijn de volgende wijzigingen verwerkt:

- Wijziging d.d. 25 mei 2022 over wildbeheereenheden.
- Wijziging d.d. 9 november 2022 over zonne-energie.

Hiermee is in één document een integraal en actueel overzicht van de provinciale regels onder de Omgevingswet beschikbaar.

De Omgevingsverordening is nog niet officieel bekendgemaakt. Dit gebeurt vlak voor inwerkingtreding van de Omgevingswet in het digitale Omgevingsloket en in het Provinciaal Blad. Deze pdf van de Omgevingsverordening is uitsluitend dienstverlenend van aard en heeft geen officiële status. U kunt aan deze geconsolideerde versie geen rechten ontleen.

Regels

Hoofdstuk 1. Algemene bepalingen

Artikel 1.1 Begripsbepalingen

Bijlage I bevat de begripsbepalingen voor de toepassing van deze verordening.

Hoofdstuk 2. Activiteiten op gesloten stortplaatsen

Titel 2.1 Algemeen

Artikel 2.1 Oogmerk

De regels in dit hoofdstuk zijn gesteld in het belang van de bescherming van de nazorgvoorzieningen op gesloten stortplaatsen.

Artikel 2.2 Werkingsgebied

De regels in dit hoofdstuk gelden voor gesloten stortplaatsen als bedoeld in artikel 8.49 van de Wet milieubeheer, waarvan de geometrische begrenzing is vastgelegd in bijlage II.

Titel 2.2 Activiteiten

Artikel 2.3 Verbod activiteiten op gesloten stortplaats

Het is verboden zonder omgevingsvergunning een activiteit te verrichten in, op, onder of over een plaats waar de eeuwigdurende zorg met betrekking tot een gesloten stortplaats wordt uitgevoerd door:

- a. werken te maken of te behouden;
- b. Stoffen of voorwerpen, niet zijnde afvalstoffen, te storten, te plaatsen of neer te leggen, of deze te laten staan of liggen;
- c. andere dan de onder a of b bedoelde handelingen te verrichten indien die handelingen de uitvoering van de nazorgvoorzieningen en -maatregelen kunnen belemmeren, dan wel de nazorgvoorzieningen kunnen beschadigen.

Artikel 2.4 Aanvraagvereisten omgevingsvergunning activiteiten op gesloten stortplaatsen

Bij de aanvraag om omgevingsvergunning als bedoeld in artikel 2.3 worden in aanvulling op artikel 7.3 en 7.4 Omgevingsregeling tenminste de volgende gegevens en bescheiden verstrekt:

- a. het voorgenomen gebruik van de gesloten stortplaats en van het gebied waarin nazorgvoorzieningen zijn gelegen;
- b. een kadastrale kaart, die uiterlijk dertien weken voor de aanvraag door het kadaster is afgegeven, waarop het grondgebied van het voorgenomen gebruik is aangegeven;
- c. de naam en het adres van een ieder die een zakelijk of een persoonlijk recht heeft op het grondgebied bedoeld onder b;
- d. een overzicht van de benodigde vergunningen, meldingen en toestemmingen om het voorgenomen gebruik te kunnen realiseren;
- e. de maatregelen die worden getroffen om:
 1. de bereikbaarheid van de nazorgvoorzieningen te garanderen;
 2. aantasting van de nazorgvoorzieningen te voorkomen en de goede werking daarvan te waarborgen;
 3. anderszins de uitvoering van de nazorg niet te belemmeren.
- f. de wijze van evaluatie van en rapportage over de uitvoering van de onder e bedoelde maatregelen.

Titel 2.3 Instructieregels

Artikel 2.5 Bevoegd gezag: beoordelingsregels omgevingsvergunning activiteiten op gesloten stortplaatsen

De omgevingsvergunning als bedoeld in artikel 2.3 wordt alleen verleend als wordt voldaan aan de volgende criteria:

- a. de activiteit veroorzaakt geen significante milieuverontreiniging;
- b. alle passende preventieve maatregelen tegen milieuverontreiniging worden getroffen;
- c. de activiteit veroorzaakt geen nadelige gevolgen voor de nazorgvoorzieningen.

Hoofdstuk 3. Stiltegebieden

Titel 3.1 Algemeen

Artikel 3.1 Oogmerk

De regels in dit hoofdstuk zijn gesteld met het oog op het belang van het voorkomen of beperken van geluidshinder in bij de verordening aangewezen stiltegebieden.

Artikel 3.2 Aanwijzing stiltegebieden

1. Een [stiltegebied](#) is de locatie waarvan de geometrische begrenzing is vastgelegd in [Bijlage II](#).
2. Een [invloedgebied stilte](#) is de zone van een straal van 1,5 kilometer buiten een stiltegebied waarvan de geometrische begrenzing is vastgelegd in [Bijlage II](#).
3. Het begin en het eind van een [stiltegebied](#) wordt aangeduid door middel van borden, waarvan een model is opgenomen in [bijlage III](#). De borden worden geplaatst langs alle openbare wegen aan de buitengrens van de stiltegebieden die worden doorkruist. De borden worden voorzien van een onderbord waarop is aangegeven waar verstoringen van de stilte dienen te worden gemeld.

Artikel 3.3 Specifieke zorgplicht en informatieplicht

1. Degene die in een stiltegebied handelingen of activiteiten verricht en weet of redelijkerwijs kan vermoeden dat die handelingen of activiteiten nadelige gevolgen kunnen hebben voor het bijzondere belang met het oog waarop het gebied als stiltegebied is aangewezen, is verplicht dergelijk handelen of activiteiten achterwege te laten.
2. Indien het achterwege laten van de handelingen of activiteiten bedoeld in het eerste lid redelijkerwijs van diegene kan worden gevraagd, is diegene verplicht:
 - alle maatregelen te nemen die redelijkerwijs van diegene kunnen worden gevraagd om de nadelige gevolgen bedoeld in het eerste lid te voorkomen; en
 - voor zover de nadelige gevolgen bedoeld in het eerste lid niet kunnen worden voorkomen: die nadelige gevolgen zoveel mogelijk te beperken of ongedaan te maken.
3. Ieder die kennis draagt van een voorval binnen een stiltegebied, waarbij aannemelijk is dat het bijzondere belang met het oog waarop het gebied als stiltegebied is aangewezen, wordt of kan worden geschaad, is verplicht gedeputeerde staten hierover onmiddellijk te informeren.

Titel 3.2 Activiteiten

Artikel 3.4 Verbod op verstoring van ervaring natuurlijke geluiden in een stiltegebied

1. Het is binnen een stiltegebied verboden zonder omgevingsvergunning een [toestel](#) te gebruiken waardoor de ervaring van de natuurlijke geluiden kan worden verstoord.
2. Het is verboden zich met motorvoertuig of bromfiets te bevinden buiten de openbare weg of buiten andere voor bestemmingsverkeer openstaande wegen of terreinen.
3. Het is verboden een toertocht voor motorvoertuigen of bromfietzen te houden of aan een zodanige toertocht deel te nemen waarvoor geen ontheffing op grond van de Wegenverkeerswet 1994 is verleend.

Artikel 3.5 Uitzondering op verstoring van ervaring natuurlijke geluiden in een stiltegebied

Het verbod op verstoring van de ervaring van de natuurlijke geluiden in een stiltegebied geldt niet voor zover zij betrekking hebben op:

- a. een toestel dat wordt gebruikt voor de uitoefening van land-, tuin- of bosbouw of beroepsmatige visserij of ten behoeve van het onderhoud van het gebied of van daarin aanwezige bouwwerken en andere constructies;
- b. het gebruik van een toestel als bedoeld in onderdeel b van het begrip toestel, indien dat noodzakelijk is ter afwending van dreigend gevaar of anderszins uit een oogpunt van algemene veiligheid;
- c. een geluidsapparaat als bedoeld in onderdeel b van het begrip toestel, dat wordt gebruikt binnen 50 meter van een woonhuis en mits niet hoorbaar op een afstand van meer dan 50 meter van het apparaat;
- d. een werktuig als bedoeld in onderdeel c van het begrip toestel, dat wordt gebruikt ten behoeve van directe woonaansluitingen;
- e. een vuurwapen als bedoeld in onderdeel e van het begrip toestel, indien dat wordt gebruikt
 1. door een persoon met opsporingsbevoegdheid in de uitoefening van zijn functie;
 2. in geval het een noodseinmiddel betreft: in geval van nood;
 3. voor de jacht met inachtneming van het bepaalde in de Omgevingswet.

Artikel 3.6 Aanvraagvereisten omgevingsvergunning

Bij de aanvraag om omgevingsvergunning als bedoeld in [artikel 3.4, eerste Lid](#) worden in aanvulling op artikel 7.3 en 7.4 Omgevingsregeling de volgende gegevens en bescheiden verstrekt:

- a. een opgave van de uitvoerende van de activiteit,
- b. de datum van begin en eind van de activiteit,
- c. het tijdstip op de dag dat de activiteit wordt uitgevoerd,
- d. het toestel dat wordt gebruikt,
- e. de locatie van het toestel binnen het invloedgebied stilte of het stiltegebied,
- f. de hoeveelheid decibel die het toestel maakt op een afstand van 50 meter,
- g. andere vergunningen of ontheffingen die voor de activiteit benodigd zijn.

Titel 3.3 Kwaliteit stiltegebied

Artikel 3.7 Richtwaarde maximale geluidbelasting geluidbron binnen het invloedgebied stilte

Als richtwaarde voor de maximale geluidbelasting vanwege een bebouwde kom binnen het invloedgebied stilte geldt een geluidniveau van 35 dB(A) gemiddeld per uur op 50 meter in het stiltegebied gerekend vanaf de grens van het stiltegebied.

Artikel 3.8 Richtwaarde maximale geluidbelasting geluidbron binnen het stiltegebied

Als richtwaarde voor de maximale geluidbelasting vanwege een geluidbron binnen het stiltegebied geldt een geluidniveau van 35 dB(A) gemiddeld per uur op 50 meter van de geluidbron.

Titel 3.4 Instructieregels

Artikel 3.9 Beoordelingsregels omgevingsvergunning voor verstoring van ervaring natuurlijke geluiden in een stiltegebied

De omgevingsvergunning voor het gebruik van een toestel als bedoeld in artikel 3.4, eerste Lid artikel 3.4, eerste lid, wordt alleen verleend indien het belang waartoe het stiltegebied is aangewezen zich daartegen niet verzet en voldoende rekening wordt gehouden met de in artikel 3.7 en artikel 3.8 bedoelde richtwaarden.

Artikel 3.10 Doorwerking omgevingswaarden

1. Bij het uitoefenen van de navolgende bevoegdheden wordt rekening gehouden met de in Artikel 3.7 en Artikel 3.8 bedoelde richtwaarden:
 - a. het beslissen over een omgevingsvergunning voor een milieubelastende activiteit;
 - b. het vaststellen van een omgevingsplan;
 - c. de bevoegdheden als bedoeld in de Algemene Plaatselijke Verordeningen van de gemeenten als bedoeld in artikel 147 van de Gemeentewet;
 - d. de bevoegdheden tot het treffen van verkeersmaatregelen op basis van de Wegenverkeerswet 1994.
2. Het bepaalde in het eerste lid is niet van toepassing indien de genoemde bevoegdheden betrekking hebben op een toestel dat wordt gebruikt voor de uitoefening van land-, tuin- of bosbouw of beroepsmatige visserij of ten behoeve van het onderhoud van het gebied of van daarin aanwezige bouwwerken en andere constructies.

Hoofdstuk 4. Grondwaterbeschermingsgebieden

Titel 4.1 Algemeen

Artikel 4.1 Oogmerk

De regels in dit hoofdstuk zijn gesteld met het oog op het belang van de bescherming van het grondwater ten behoeve van de openbare drinkwatervoorziening.

Artikel 4.2 Aanwijzing grondwaterbeschermingsgebieden

1. [Grondwaterbeschermingsgebieden](#) bestaan uit de zones waterwingebied, beschermingsgebied voor grondwater en boringsvrije zone Zuidelijk Flevoland.
2. De [zone beschermingsgebied voor grondwater](#) bestaat uit de locaties [Beschermingsgebied voor grondwater Bremerberg 2 meter](#), [Beschermingsgebied voor grondwater Harderbroek 8 meter](#), [Beschermingsgebied voor grondwater Harderbroek 11 meter](#), [Beschermingsgebied voor grondwater Harderbroek 14 meter](#), [Beschermingsgebied voor grondwater Harderbroek 17 meter](#) en [Beschermingsgebied voor grondwater Harderbroek 20 meter](#), waarvan de geometrische begrenzing is vastgelegd in [bijlage II](#).
3. De [zone waterwingebied](#) bestaat uit de locaties [Waterwingebied Bremerberg 2 meter](#), [Waterwingebied Harderbroek 11 meter](#), [Waterwingebied Harderbroek 14 meter](#), [Waterwingebied Fledite 26 meter](#), [Waterwingebied Fledite 29 meter](#), [Waterwingebied Fledite 32 meter](#) en [Waterwingebied Spiekzand 35 meter](#), waarvan de geometrische begrenzing is vastgelegd in [bijlage II](#).
4. De [zone Boringsvrije zone Zuidelijk Flevoland](#) bestaat uit de locaties [Boringsvrije zone Zuidelijk Flevoland 8 meter](#), [Boringsvrije zone Zuidelijk Flevoland 11 meter](#), [Boringsvrije zone Zuidelijk Flevoland 14 meter](#), [Boringsvrije zone Zuidelijk Flevoland 17 meter](#), [Boringsvrije zone Zuidelijk Flevoland 20 meter](#), [Boringsvrije zone Zuidelijk Flevoland 23 meter](#), [Boringsvrije zone Zuidelijk Flevoland 26 meter](#), [Boringsvrije zone Zuidelijk Flevoland 29 meter](#), [Boringsvrije zone Zuidelijk Flevoland 32 meter](#), [Boringsvrije zone Zuidelijk Flevoland 35 meter](#), [Boringsvrije zone Zuidelijk Flevoland 38 meter](#), [Boringsvrije zone Zuidelijk Flevoland 41 meter](#), [Boringsvrije zone Zuidelijk Flevoland 44 meter](#) en [Boringsvrije zone Zuidelijk Flevoland 47 meter](#), waarvan de geometrische begrenzing is vastgelegd in [bijlage II](#).
5. Het begin en het eind van de beschermingsgebieden voor grondwater 'Bremerberg' en 'Harderbroek' en het waterwingebied 'Fledite' worden aangeduid door middel van borden, waarvan een model in [bijlage IV](#) is opgenomen. De borden worden geplaatst langs alle openbare wegen en vaarwegen aan de buitengrens van de gebieden die worden doorkruist. De borden worden voorzien van een onderbord waarop is aangegeven waar bedreigingen ten aanzien van de grondwaterkwaliteit dienen te worden gemeld.

Artikel 4.3 Specifieke zorgplicht

1. Degene die in een grondwaterbeschermingsgebied handelingen of activiteiten verricht en weet of redelijkerwijs kan vermoeden dat die handelingen of activiteiten nadelige gevolgen kunnen hebben voor het bijzondere belang met het oog waarop het gebied als grondwaterbeschermingsgebied is aangewezen, is verplicht dergelijk handelen of activiteiten achterwege te laten.
2. Indien het achterwege laten van de handelingen of de activiteiten bedoeld in het eerste lid redelijkerwijs niet van diegene kan worden gevraagd is diegene verplicht:
 - a. alle maatregelen te nemen die redelijkerwijs van diegene kunnen worden gevraagd om de nadelige

- gevolgen bedoeld in het eerste lid te voorkomen; en
- b. voor zover de gevolgen bedoeld in het eerste lid niet kunnen worden voorkomen: die nadelige gevolgen zoveel mogelijk te beperken of ongedaan te maken.
3. Ieder die kennis draagt van een voorval binnen een grondwaterbeschermingsgebied, waarbij aannemelijk is dat het bijzondere belang met het oog waarop het gebied als grondwaterbeschermingsgebied is aangegeven, wordt of kan worden geschaad, is verplicht dat terstond te melden aan gedeputeerde staten.

Titel 4.2 Activiteiten

Afdeling 4.2.1 Verboden, vergunningplichten en uitzonderingen

Paragraaf 4.2.1.1 Beschermingsgebied voor grondwater

Artikel 4.4 Verboden activiteiten in beschermingsgebied voor grondwater

1. Het is verboden een milieubelastende activiteit te verrichten als bedoeld in:
 - a. artikel 3.5 Besluit activiteiten leefomgeving gericht op het exploiteren van een vergunningplichtige stookinstallatie;
 - b. artikel 3.24 Besluit activiteiten leefomgeving gericht op het opslaan van gevaarlijke vloeistoffen;
 - c. artikel 3.27 Besluit activiteiten leefomgeving gericht op het opslaan van gevaarlijke stoffen;
 - d. artikel 3.36 Besluit activiteiten leefomgeving gericht op het opslaan van gevaarlijke meststoffen;
 - e. artikel 3.39 Besluit activiteiten leefomgeving gericht op het opslaan, mengen en scheiden van bedrijfsafvalstoffen of gevaarlijke vloeistoffen;
 - f. afdeling 3.3 Besluit activiteiten leefomgeving, complexe bedrijven;
 - g. artikel 3.103 Besluit activiteiten leefomgeving gericht op de metaalproductenindustrie;
 - h. artikel 3.118 Besluit activiteiten leefomgeving gericht op de chemische producten industrie;
 - i. artikel 3.122 Besluit activiteiten leefomgeving gericht op de leerindustrie;
 - j. artikel 3.170 Besluit activiteiten leefomgeving gericht op de milieustraat;
 - k. artikel 3.184 Besluit activiteiten leefomgeving gericht op het verwerken van bedrijfsafvalstoffen en gevaarlijke afvalstoffen;
 - l. artikel 3.232 Besluit activiteiten leefomgeving gericht op de chemische wasserij; en
 - m. artikel 3.329 Besluit activiteiten leefomgeving gericht op militaire kazernes.
2. Het is verboden bestrijdingsmiddelen, gewasbeschermingsmiddelen of biociden te gebruiken.
3. Het is verboden de bodem te roeren, te doorboren of anderszins te doordringen en te verstoren door werken te maken of te behouden of handelingen te verrichten dieper dan 2 meter ten opzichte van maaiveld.
4. Het is verboden de bodem te roeren, te doorboren of anderszins te doordringen en te verstoren door werken te maken of te behouden of handelingen te verrichten dieper dan 8 meter ten opzichte van NAP.
5. Het is verboden de bodem te roeren, te doorboren of anderszins te doordringen en te verstoren door werken te maken of te behouden of handelingen te verrichten dieper dan 11 meter ten opzichte van NAP.
6. Het is verboden de bodem te roeren, te doorboren of anderszins te doordringen en te verstoren door werken te maken of te behouden of handelingen te verrichten dieper dan 14 meter ten opzichte van NAP.
7. Het is verboden de bodem te roeren, te doorboren of anderszins te doordringen en te verstoren door werken te maken of te behouden of handelingen te verrichten dieper dan 17 meter ten opzichte van NAP.
8. Het is verboden de bodem te roeren, te doorboren of anderszins te doordringen en te verstoren door werken te maken of te behouden of handelingen te verrichten dieper dan 20 meter ten opzichte van NAP.
9. Het is verboden om zonder omgevingsvergunning voor werken en handelingen:
 - a. werken, daaronder begrepen leidingen en installaties, te maken of te houden met het kennelijke doel

het vervoeren, bergen, opslaan, overslaan, storten of verzinken van schadelijke stoffen door of in de bodem mogelijk te maken met uitzondering van werken die voorzien in:

1. het vervoer van schadelijke stoffen ten behoeve van niet bedrijfsmatig gebruik;
 2. het doelmatig verwijderen van binnen het gebied vrijkomende schadelijke stoffen.
 - b. wegen, parkeergelegenheden, terreinen voor zover deze -al dan niet tijdelijk- voor gemotoriseerd verkeer openstaan, waterwegen of spoorwegen aan te leggen, te hebben of te reconstrueren;
 - c. kampeergelegenheden, recreatiecentra of kampementen aan te leggen, te hebben, in exploitatie te nemen of te exploiteren;
 - d. een lozing op of in de bodem uit te voeren met uitzondering van lozingen waarvoor de regels gelden zoals gesteld in de hoofdstukken 2 tot en met 5 van het Besluit activiteiten leefomgeving over lozingsactiviteiten op een oppervlaktewaterlichaam en lozingsactiviteiten op een zuiveringstechnisch werk;
 - e. de bodem onder oppervlaktewater te roeren, te doorboren of anderszins te doordringen of te verstoren met uitzondering van onderhoudsbaggerwerkzaamheden.
10. Waar sprake is van oprichten, maken of aanleggen, wordt daaronder mede verstaan wijzigen of uitbreiden.

Artikel 4.5 Uitzondering verboden activiteiten beschermingsgebied voor grondwater

1. Het verbod op het gebruik van bestrijdingsmiddelen, gewasbeschermingsmiddelen of biociden, als bedoeld in Artikel 4.4, tweede Lid, geldt niet, indien uit de toelatingsbeschikking blijkt dat het middel in een met het oog op de bescherming van het grondwater aangewezen gebied mag worden toegepast.
2. Het verbod op bodemverstoring, als bedoeld in Artikel 4.4, derde Lid, Artikel 4.4, vierde Lid, Artikel 4.4, vijfde Lid, Artikel 4.4, zesde Lid, Artikel 4.4, zevende Lid en Artikel 4.4, achtste Lid, geldt niet voor:
 - a. het verrichten van werkzaamheden ten behoeve van grondwateronttrekkingen, met het oog op de openbare drinkwaterproductie, waaronder inbegrepen het oprichten, in exploitatie nemen of hebben van boorputten voor de grondwatermonitoring;
 - b. het oprichten, in exploitatie nemen of hebben van boorputten ten behoeve van het grondwaterbeheer door of op last van het college van dijkgraaf en heemraden of gedeputeerde staten;
 - c. het onderzoeken en saneren van de bodem en het grondwater dan wel het verrichten van activiteiten ten gevolge van waarvan een verontreiniging van de bodem en het grondwater wordt verminderd of verplaatst, indien voor het saneren of die activiteiten Hoofdstuk 6 of het overgangsrecht als bedoeld in hoofdstuk 3 van de Aanvullingswet bodem Omgevingswet van toepassing is;
 - d. het verrichten van werkzaamheden ter uitvoering van een verleende omgevingsvergunning voor een ontgrondingsactiviteit;
 - e. het slaan of hebben van prefab betonnen heipalen, mits wordt voldaan aan Artikel 4.12;
 - f. het uitvoeren van sonderingen, mits: na het trekken van de sondeerstangen het gehele sondeergat volledig wordt opgevuld met zwelklei met behulp van de "Naprikmethode" en ten minste vier weken voor het begin van de sondering een melding wordt gedaan als bedoeld in Artikel 4.13;
 - g. onderhoudsbaggerwerkzaamheden.
3. Artikel 4.5, tweede Lid vindt geen toepassing indien het werk of de handeling valt onder de in Artikel 4.4, eerste Lid gestelde verboden.
4. Artikel 4.5, tweede Lid vindt geen toepassing indien het werk of de handeling valt onder het in Artikel 4.4, negende Lid gestelde verbod.

Paragraaf 4.2.1.2 Waterwingebied

Artikel 4.6 Verboden activiteiten in waterwingebied

1. 1. Het is verboden een milieubelastende activiteit te verrichten als bedoeld in:
 - a. artikel 3.5 Besluit activiteiten leefomgeving gericht op het exploiteren van een vergunningplichtige stookinstallatie;
 - b. artikel 3.24 Besluit activiteiten leefomgeving gericht op het opslaan van gevaarlijke vloeistoffen;
 - c. artikel 3.27 Besluit activiteiten leefomgeving gericht op het opslaan van gevaarlijke stoffen;
 - d. artikel 3.36 Besluit activiteiten leefomgeving gericht op het opslaan van gevaarlijke meststoffen;
 - e. artikel 3.39 Besluit activiteiten leefomgeving gericht op het opslaan, mengen en scheiden van bedrijfsafvalstoffen of gevaarlijke vloeistoffen;
 - f. afdeling 3.3 Besluit activiteiten leefomgeving, complexe bedrijven;
 - g. artikel 3.103 Besluit activiteiten leefomgeving gericht op de metaalproductenindustrie;
 - h. artikel 3.118 Besluit activiteiten leefomgeving gericht op de chemische producten industrie
 - i. artikel 3.122 Besluit activiteiten leefomgeving gericht op de leerindustrie;
 - j. artikel 3.170 Besluit activiteiten leefomgeving gericht op de milieustraat;
 - k. artikel 3.184 Besluit activiteiten leefomgeving gericht op het verwerken van bedrijfsafvalstoffen en gevaarlijke afvalstoffen;
 - l. artikel 3.232 Besluit activiteiten leefomgeving gericht op de chemische wasserij; en
 - m. artikel 3.329 Besluit activiteiten leefomgeving gericht op militaire kazernes.
2. Het is verboden bestrijdingsmiddelen, gewasbeschermingsmiddelen of biociden te gebruiken.
3. Het is verboden de bodem te roeren, te doorboren of anderszins te doordringen en te verstoren door werken te maken of te behouden of handelingen te verrichten dieper dan 2 meter beneden maaiveld.
4. Het is verboden de bodem te roeren, te doorboren of anderszins te doordringen en te verstoren door werken te maken of te behouden of handelingen te verrichten dieper dan 11 meter ten opzichte van NAP.
5. Het is verboden de bodem te roeren, te doorboren of anderszins te doordringen en te verstoren door werken te maken of te behouden of handelingen te verrichten dieper dan 14 meter ten opzichte van NAP.
6. Het is verboden de bodem te roeren, te doorboren of anderszins te doordringen en te verstoren door werken te maken of te behouden of handelingen te verrichten dieper dan 26 meter ten opzichte van NAP.
7. Het is verboden de bodem te roeren, te doorboren of anderszins te doordringen en te verstoren door werken te maken of te behouden of handelingen te verrichten dieper dan 29 meter ten opzichte van NAP.
8. Het is verboden de bodem te roeren, te doorboren of anderszins te doordringen en te verstoren door werken te maken of te behouden of handelingen te verrichten dieper dan 32 meter ten opzichte van NAP.
9. Het is verboden de bodem te roeren, te doorboren of anderszins te doordringen en te verstoren door werken te maken of te behouden of handelingen te verrichten dieper dan 35 meter ten opzichte van NAP.
10. Het is verboden om zonder omgevingsvergunning:
 - a. werken, daaronder begrepen leidingen en installaties, te maken of te houden met het kennelijke doel het vervoeren, bergen, opslaan, overslaan, storten of verzinken van schadelijke stoffen door of in de bodem mogelijk te maken met uitzondering van werken die voorzien in:
 1. het vervoer van schadelijke stoffen ten behoeve van niet bedrijfsmatig gebruik;
 2. het doelmatig verwijderen van binnen het gebied vrijkomende schadelijke stoffen.
 - b. wegen, parkeergelegenheden, terreinen voor zover deze - al dan niet tijdelijk - voor gemotoriseerd verkeer openstaan, waterwegen of spoorwegen aan te leggen, te hebben of te reconstrueren;
 - c. kampeergelegenheden, recreatiecentra of kampementen aan te leggen, te hebben, in exploitatie te nemen of te exploiteren;
 - d. een lozing op of in de bodem uit te voeren met uitzondering van lozingen waarvoor de regels gelden zoals gesteld in de hoofdstukken 2 tot en met 5 van het Besluit activiteiten leefomgeving over lozingsactiviteiten op een oppervlaktewaterlichaam en lozingsactiviteiten op een zuiveringstechnisch werk;

- e. de bodem onder oppervlaktewater te roeren, te doorboren of anderszins te doordringen met uitzondering van onderhoudsbaggerwerkzaamheden.
11. Waar sprake is van oprichten, maken of aanleggen, wordt daaronder mede verstaan wijzigen of uitbreiden.

Artikel 4.7 Uitzondering verboden activiteiten in waterwingebied

1. Het verbod van Artikel 4.6, eerste Lid geldt niet met betrekking tot grondwateronttrekkingsactiviteiten gericht op de openbare drinkwaterproductie.
2. Het verbod op het gebruik van bestrijdingsmiddelen, gewasbeschermingsmiddelen of biociden als bedoeld in Artikel 4.6, tweede Lid geldt niet, indien uit de toelatingsbeschikking blijkt dat het middel in een met het oog op de bescherming van het grondwater aangewezen gebied mag worden toegepast.
3. Het verbod op bodemverstoring als bedoeld in Artikel 4.6, derde Lid, Artikel 4.6, vierde Lid, Artikel 4.6, vijfde Lid, Artikel 4.6, zesde Lid, Artikel 4.6, zevende Lid, Artikel 4.6, achtste Lid en Artikel 4.6, negende Lid geldt niet voor:
 - a. het verrichten van werkzaamheden ten behoeve van een grondwateronttrekkingsactiviteit met het oog op de openbare drinkwaterproductie, waaronder inbegrepen het oprichten, in exploitatie nemen of hebben van boorputten voor de grondwatermonitoring;
 - b. het oprichten, in exploitatie nemen of hebben van boorputten ten behoeve van het grondwaterbeheer door of op last van het college van dijkgraaf en heemraden of gedeputeerde staten;
 - c. het onderzoeken en saneren van de bodem en het grondwater dan wel het verrichten van activiteiten ten gevolge van waarvan een verontreiniging van de bodem en het grondwater wordt verminderd of verplaatst, indien voor het saneren of die activiteiten hoofdstuk 6 of het overgangsrecht als bedoeld in hoofdstuk 3 van de Aanvullingswet bodem Omgevingswet van toepassing is;
 - d. het verrichten van werkzaamheden ter uitvoering van een door gedeputeerde staten verleende omgevingsvergunning voor een ontgrondingsactiviteit;
 - e. het slaan of hebben van prefab betonnen heipalen, mits wordt voldaan aan Artikel 4.15;
 - f. het uitvoeren van sonderingen, mits:
 1. na het trekken van de sondeerstangen het gehele sondeergat volledig wordt opgevuld met zwelklei met behulp van de “Naprikmethode” en
 2. ten minste vier weken voor het begin van de sondering een melding wordt gedaan als bedoeld in Artikel 4.16;
 - g. onderhoudsbaggerwerkzaamheden.
4. Artikel 4.7, derde Lid vindt geen toepassing indien het werken of de handeling valt onder de in Artikel 4.6, eerste Lid gestelde verboden.
5. Artikel 4.7, derde Lid vindt geen toepassing indien het werk of de handeling valt onder het in Artikel 4.6, tiende Lid gestelde verbod.

Paragraaf 4.2.1.3 Boringsvrije zone

Artikel 4.8 Verbod op bodemverstoring in de boringsvrije zone

1. Het is verboden de bodem te roeren, te doorboren of anderszins te doordringen en te verstoren door werken te maken of te behouden of handelingen te verrichten dieper dan 8 meter ten opzichte van NAP.
2. Het is verboden de bodem te roeren, te doorboren of anderszins te doordringen en te verstoren door werken te maken of te behouden of handelingen te verrichten dieper dan 11 meter ten opzichte van NAP.
3. Het is verboden de bodem te roeren, te doorboren of anderszins te doordringen en te verstoren door werken te maken of te behouden of handelingen te verrichten dieper dan 14 meter ten opzichte van NAP.
4. Het is verboden de bodem te roeren, te doorboren of anderszins te doordringen en te verstoren door werken te maken of te behouden of handelingen te verrichten dieper dan 17 meter ten opzichte van NAP.
5. Het is verboden de bodem te roeren, te doorboren of anderszins te doordringen en te verstoren door

- werken te maken of te behouden of handelingen te verrichten dieper dan 20 meter ten opzichte van NAP.
6. Het is verboden de bodem te roeren, te doorboren of anderszins te doordringen en te verstoren door werken te maken of te behouden of handelingen te verrichten dieper dan 23 meter ten opzichte van NAP.
 7. Het is verboden de bodem te roeren, te doorboren of anderszins te doordringen en te verstoren door werken te maken of te behouden of handelingen te verrichten dieper dan 26 meter ten opzichte van NAP.
 8. Het is verboden de bodem te roeren, te doorboren of anderszins te doordringen en te verstoren door werken te maken of te behouden of handelingen te verrichten dieper dan 29 meter ten opzichte van NAP.
 9. Het is verboden de bodem te roeren, te doorboren of anderszins te doordringen en te verstoren door werken te maken of te behouden of handelingen te verrichten dieper dan 32 meter ten opzichte van NAP.
 10. Het is verboden de bodem te roeren, te doorboren of anderszins te doordringen en te verstoren door werken te maken of te behouden of handelingen te verrichten dieper dan 35 meter ten opzichte van NAP.
 11. Het is verboden de bodem te roeren, te doorboren of anderszins te doordringen en te verstoren door werken te maken of te behouden of handelingen te verrichten dieper dan 38 meter ten opzichte van NAP.
 12. Het is verboden de bodem te roeren, te doorboren of anderszins te doordringen en te verstoren door werken te maken of te behouden of handelingen te verrichten dieper dan 41 meter ten opzichte van NAP.
 13. Het is verboden de bodem te roeren, te doorboren of anderszins te doordringen en te verstoren door werken te maken of te behouden of handelingen te verrichten dieper dan 44 meter ten opzichte van NAP.
 14. Het is verboden de bodem te roeren, te doorboren of anderszins te doordringen en te verstoren door werken te maken of te behouden of handelingen te verrichten dieper dan 47 meter ten opzichte van NAP.

Artikel 4.9 Uitzondering verbod op bodemverstoring in de boringsvrije zone

Het verbod op bodemverstoring als bedoeld in [artikel 4.8](#) geldt niet voor:

- a. het verrichten van werkzaamheden ten behoeve van een grondwateronttrekkingsactiviteit, met het oog op de openbare drinkwaterproductie, waaronder inbegrepen het oprichten, in exploitatie nemen of hebben van boorputten voor de grondwatermonitoring;
- b. het oprichten, in exploitatie nemen of hebben van boorputten ten behoeve van het grondwaterbeheer door of op last van het college van dijkgraaf en heemraden of gedeputeerde staten;
- c. het onderzoeken en saneren van de bodem en het grondwater dan wel het verrichten van activiteiten ten gevolge van waarvan een verontreiniging van de bodem en het grondwater wordt verminderd of verplaatst, indien voor het saneren of die activiteiten hoofdstuk 6 of het overgangsrecht als bedoeld in hoofdstuk 3 van de Aanvullingswet bodem Omgevingswet van toepassing is;
- d. het verrichten van werkzaamheden ter uitvoering van een door gedeputeerde staten verleende omgevingsvergunning voor een ontgrondingsactiviteit;
- e. het slaan of hebben van prefab betonnen heipalen, mits wordt voldaan aan [Artikel 4.18](#);
- f. het uitvoeren van sonderingen, mits: na het trekken van de sondeerstangen het gehele sondeergat volledig wordt opgevuld met zwelklei met behulp van de "Naprikmethode"; ten minste vier weken voor het begin van de sondering een melding wordt gedaan als bedoeld in [Artikel 4.19](#);
- g. onderhoudsbaggerwerkzaamheden.

Paragraaf 4.2.1.4 Omgevingsvergunning

Artikel 4.10 Aanvraagvereisten omgevingsvergunning

1. Bij de aanvraag om omgevingsvergunning als bedoeld in [Artikel 4.4, negende Lid](#) wordt in aanvulling op artikel 7.3 en 7.4 Omgevingsregeling relevante gegevens en bescheiden verstrekt over de voorgenomen activiteit.
2. Bij de aanvraag om omgevingsvergunning als bedoeld in [Artikel 4.6, tiende Lid](#) wordt in aanvulling op artikel 7.3 en 7.4 Omgevingsregeling relevante gegevens en bescheiden verstrekt over de voorgenomen activiteit.

Afdeling 4.2.2 Algemene regels en meldingen

Paragraaf 4.2.2.1 Beschermingsgebied voor grondwater

Artikel 4.11 Melding: boorputten onttrekken grondwater of uitwisseling energie in een beschermingsgebied voor grondwater

1. Het is verboden tot een diepte van 2 meter ten opzichte van maaiveld een boorput op te richten of te wijzigen die geschikt is voor het onttrekken van grondwater of de uitwisseling van energie zonder dit ten minste vier weken voor het begin ervan te melden aan het bevoegd gezag.
2. Het is verboden tot een diepte van 8 meter ten opzichte van NAP een boorput op te richten of te wijzigen die geschikt is voor het onttrekken van grondwater of de uitwisseling van energie zonder dit ten minste vier weken voor het begin ervan te melden aan het bevoegd gezag.
3. Het is verboden tot een diepte van 11 meter ten opzichte van NAP een boorput op te richten of te wijzigen die geschikt is voor het onttrekken van grondwater of de uitwisseling van energie zonder dit ten minste vier weken voor het begin ervan te melden aan het bevoegd gezag.
4. Het is verboden tot een diepte van 14 meter ten opzichte van NAP een boorput op te richten of te wijzigen die geschikt is voor het onttrekken van grondwater of de uitwisseling van energie zonder dit ten minste vier weken voor het begin ervan te melden aan het bevoegd gezag.
5. Het is verboden tot een diepte van 17 meter ten opzichte van NAP een boorput op te richten of te wijzigen die geschikt is voor het onttrekken van grondwater of de uitwisseling van energie zonder dit ten minste vier weken voor het begin ervan te melden aan het bevoegd gezag.
6. Het is verboden tot een diepte van 20 meter ten opzichte van NAP een boorput op te richten of te wijzigen die geschikt is voor het onttrekken van grondwater of de uitwisseling van energie zonder dit ten minste vier weken voor het begin ervan te melden aan het bevoegd gezag.
7. Het is verboden af te wijken van de gegevens en bescheiden die bij een melding zijn verstrekt, zonder dit ten minste vier weken voor die afwijking te melden.
8. In aanvulling op Artikel 21.1 bevat een melding voor een boorput geschikt voor het onttrekken van grondwater of de uitwisseling van energie gegevens en bescheiden over:
 - a. de begrenzing van de activiteit;
 - b. de verwachte datum van het begin van de activiteit.
9. Een melding voor een boorput geschikt voor de uitwisseling van energie bevat aanvullend:
 - a. de kadastrale aanduiding van de plaats van de boorput;
 - b. de coördinaten van de boorput conform artikel 7.1b Omgevingsregeling;
 - c. een beschrijving van het systeem waar de boorput deel van uit maakt;
 - d. een beschrijving van de constructie van de boorput inclusief de materiaalkeuze en de te gebruiken vloeistoffen;
 - e. de wijze waarop de boorput wordt opgericht of gewijzigd;
 - f. de diepte van de boorput ten opzichte van Normaal Amsterdams Peil respectievelijk maaiveld.
10. Artikel 4.11, achtste Lid en Artikel 4.11, negende Lid zijn van overeenkomstige toepassing als eerder verstrekte gegevens of bescheiden wijzigen.

Artikel 4.12 Algemene regels prefab betonnen heipalen bij werkzaamheden aan de fundering van een bouwwerk in een beschermingsgebied voor grondwater

Bij werkzaamheden aan de fundering van een bouwwerk worden de prefab betonnen heipalen als bedoeld in artikel 4.5, tweede Lid onder e, minimaal twee meter beneden maaiveld afgewerkt door middel van de methodes 'afzagen' of 'afknabbelen'.

Artikel 4.13 Melding: uitvoeren van sonderingen in een beschermingsgebied voor grondwater

1. Het is verboden een sondering uit te voeren tot een diepte van 2 meter ten opzichte van maaiveld zonder dit ten minste vier weken voor het begin ervan te melden aan het bevoegd gezag.
2. Het is verboden een sondering uit te voeren tot een diepte van 8 meter ten opzichte van NAP zonder dit ten minste vier weken voor het begin ervan te melden aan het bevoegd gezag.
3. Het is verboden een sondering uit te voeren tot een diepte van 11 meter ten opzichte van NAP zonder dit ten minste vier weken voor het begin ervan te melden aan het bevoegd gezag.
4. Het is verboden een sondering uit te voeren tot een diepte van 14 meter ten opzichte van NAP zonder dit ten minste vier weken voor het begin ervan te melden aan het bevoegd gezag.
5. Het is verboden een sondering uit te voeren tot een diepte van 17 meter ten opzichte van NAP zonder dit ten minste vier weken voor het begin ervan te melden aan het bevoegd gezag.
6. Het is verboden een sondering uit te voeren tot een diepte van 20 meter ten opzichte van NAP zonder dit ten minste vier weken voor het begin ervan te melden aan het bevoegd gezag.
7. Het is verboden een sondering uit te voeren als bedoeld in Artikel 4.5, tweede Lid onder f, zonder dit ten minste vier weken voor het begin ervan te melden aan het bevoegd gezag.
8. Het is verboden af te wijken van de gegevens en bescheiden die bij een melding zijn verstrekt, zonder dit ten minste vier weken voor die afwijking te melden.
9. In aanvulling op Artikel 21.1 bevat een melding gegevens en bescheiden over:
 - a. de begrenzing van de activiteit;
 - b. de verwachte datum van het begin van de activiteit;
 - c. gegevens en bescheiden over de uitvoerder; de voor de sondering te gebruiken methode;
 - d. de kadastrale aanduiding van de plaats van de sondering;
 - e. de coördinaten van de sondering(en) conform artikel 7.1b Omgevingsregeling.
10. Artikel 4.13, negende Lid is van overeenkomstige toepassing als eerder verstrekte gegevens of bescheiden wijzigen.

Paragraaf 4.2.2.2 Waterwingebied

Artikel 4.14 Melding: boorputten onttrekken grondwater of uitwisseling energie in een waterwingebied

1. Het is verboden tot een diepte van 2 meter ten opzichte van maaiveld een boorput op te richten of te wijzigen die geschikt is voor het onttrekken van grondwater of de uitwisseling van energie zonder dit ten minste vier weken voor het begin ervan te melden aan het bevoegd gezag.
2. Het is verboden tot een diepte van 11 meter ten opzichte van NAP een boorput op te richten of te wijzigen die geschikt is voor het onttrekken van grondwater of de uitwisseling van energie, zonder dit ten minste vier weken voor het begin ervan te melden aan het bevoegd gezag.
3. Het is verboden tot een diepte van 14 meter ten opzichte van NAP een boorput op te richten of te wijzigen die geschikt is voor het onttrekken van grondwater of de uitwisseling van energie, zonder dit ten minste vier weken voor het begin ervan te melden aan het bevoegd gezag.
4. Het is verboden tot een diepte van 26 meter ten opzichte van NAP een boorput op te richten of te wijzigen die geschikt is voor het onttrekken van grondwater of de uitwisseling van energie, zonder dit ten minste vier weken voor het begin ervan te melden aan het bevoegd gezag.
5. Het is verboden tot een diepte van 29 meter ten opzichte van NAP een boorput op te richten of te wijzigen die geschikt is voor het onttrekken van grondwater of de uitwisseling van energie, zonder dit ten minste vier weken voor het begin ervan te melden aan het bevoegd gezag.
6. Het is verboden tot een diepte van 32 meter ten opzichte van NAP een boorput op te richten of te wijzigen die geschikt is voor het onttrekken van grondwater of de uitwisseling van energie, zonder dit ten minste vier weken voor het begin ervan te melden aan het bevoegd gezag.
7. Het is verboden tot een diepte van 35 meter ten opzichte van NAP een boorput op te richten of te wijzigen

die geschikt is voor het onttrekken van grondwater of de uitwisseling van energie, zonder dit ten minste vier weken voor het begin ervan te melden aan het bevoegd gezag.

8. Het is verboden af te wijken van de gegevens en bescheiden die bij een melding zijn verstrekt, zonder dit ten minste vier weken voor die afwijking te melden.
9. In aanvulling op [Artikel 21.1](#) bevat een melding voor een boorput geschikt voor het onttrekken van grondwater of de uitwisseling van energie gegevens en bescheiden over:
 - a. de begrenzing van de activiteit;
 - b. de verwachte datum van het begin van de activiteit.
10. Een melding voor een boorput geschikt voor de uitwisseling van energie bevat aanvullend:
 - a. de kadastrale aanduiding van de plaats van de boorput;
 - b. de coördinaten van de boorput conform artikel 7.1b Omgevingsregeling;
 - c. een beschrijving van het systeem waar de boorput deel van uit maakt;
 - d. een beschrijving van de constructie van de boorput inclusief de materiaalkeuze en de te gebruiken vloeistoffen;
 - e. de wijze waarop de boorput wordt opgericht of gewijzigd;
 - f. de diepte van de boorput ten opzichte van Normaal Amsterdams Peil respectievelijk maaiveld.
11. [Artikel 4.14, negende Lid](#) en [Artikel 4.14, tiende Lid](#) zijn van overeenkomstige toepassing als eerder verstrekte gegevens of bescheiden wijzigen.

Artikel 4.15 Algemene regels prefab betonnen heipalen bij werkzaamheden aan de fundering van een bouwwerk in een waterwingebied

Bij werkzaamheden aan de fundering van een bouwwerk worden de prefab betonnen heipalen als bedoeld in [artikel 4.7, tweede Lid](#) onder e, minimaal twee meter beneden maaiveld afgewerkt door middel van de methodes 'afzagen' of 'afknabbelen'.

Artikel 4.16 Melding: uitvoeren van sonderingen in een waterwingebied

1. Het is verboden een sondering uit te voeren tot een diepte van 2 meter ten opzichte van maaiveld zonder dit ten minste vier weken voor het begin ervan te melden aan het bevoegd gezag.
2. Het is verboden een sondering uit te voeren tot een diepte van 11 meter ten opzichte van NAP zonder dit ten minste vier weken voor het begin ervan te melden aan het bevoegd gezag.
3. Het is verboden een sondering uit te voeren tot een diepte van 14 meter ten opzichte van NAP zonder dit ten minste vier weken voor het begin ervan te melden aan het bevoegd gezag.
4. Het is verboden een sondering uit te voeren tot een diepte van 26 meter ten opzichte van NAP zonder dit ten minste vier weken voor het begin ervan te melden aan het bevoegd gezag.
5. Het is verboden een sondering uit te voeren tot een diepte van 29 meter ten opzichte van NAP zonder dit ten minste vier weken voor het begin ervan te melden aan het bevoegd gezag.
6. Het is verboden een sondering uit te voeren tot een diepte van 32 meter ten opzichte van NAP zonder dit ten minste vier weken voor het begin ervan te melden aan het bevoegd gezag.
7. Het is verboden een sondering uit te voeren tot een diepte van 35 meter ten opzichte van NAP zonder dit ten minste vier weken voor het begin ervan te melden aan het bevoegd gezag.
8. Het is verboden een sondering uit te voeren als bedoeld in [Artikel 4.7, derde Lid](#) onder f, zonder dit ten minste vier weken voor het begin ervan te melden aan het bevoegd gezag.
9. Het is verboden af te wijken van de gegevens en bescheiden die bij een melding zijn verstrekt, zonder dit ten minste vier weken voor die afwijking te melden.
10. In aanvulling op [Artikel 21.1](#) bevat een melding gegevens en bescheiden over:
 - a. de begrenzing van de activiteit;
 - b. de verwachte datum van het begin van de activiteit;
 - c. gegevens en bescheiden over de uitvoerder; de voor de sondering te gebruiken methode;

- d. de kadastrale aanduiding van de plaats van de sondering;
 - e. de coördinaten van de sondering(en) conform artikel 71b Omgevingsregeling.
11. Artikel 4.16, tiende Lid is van overeenkomstige toepassing als eerder verstrekte gegevens of bescheiden wijzigen.

Paragraaf 4.2.2.3 Boringsvrije zone

Artikel 4.17 Melding: boorputten onttrekken grondwater of uitwisseling energie in de boringsvrije zone

1. Het is verboden tot een diepte van 8 meter ten opzichte van NAP een boorput op te richten of te wijzigen die geschikt is voor het onttrekken van grondwater of de uitwisseling van energie, zonder dit ten minste vier weken voor het begin ervan te melden aan bevoegd gezag.
2. Het is verboden tot een diepte van 11 meter ten opzichte van NAP een boorput op te richten of te wijzigen die geschikt is voor het onttrekken van grondwater of de uitwisseling van energie, zonder dit ten minste vier weken voor het begin ervan te melden aan bevoegd gezag.
3. Het is verboden tot een diepte van 14 meter ten opzichte van NAP een boorput op te richten of te wijzigen die geschikt is voor het onttrekken van grondwater of de uitwisseling van energie, zonder dit ten minste vier weken voor het begin ervan te melden aan bevoegd gezag.
4. Het is verboden tot een diepte van 17 meter ten opzichte van NAP een boorput op te richten of te wijzigen die geschikt is voor het onttrekken van grondwater of de uitwisseling van energie, zonder dit ten minste vier weken voor het begin ervan te melden aan bevoegd gezag.
5. Het is verboden tot een diepte van 20 meter ten opzichte van NAP een boorput op te richten of te wijzigen die geschikt is voor het onttrekken van grondwater of de uitwisseling van energie, zonder dit ten minste vier weken voor het begin ervan te melden aan bevoegd gezag.
6. Het is verboden tot een diepte van 23 meter ten opzichte van NAP een boorput op te richten of te wijzigen die geschikt is voor het onttrekken van grondwater of de uitwisseling van energie, zonder dit ten minste vier weken voor het begin ervan te melden aan bevoegd gezag.
7. Het is verboden tot een diepte van 26 meter ten opzichte van NAP een boorput op te richten of te wijzigen die geschikt is voor het onttrekken van grondwater of de uitwisseling van energie, zonder dit ten minste vier weken voor het begin ervan te melden aan bevoegd gezag.
8. Het is verboden tot een diepte van 29 meter ten opzichte van NAP een boorput op te richten of te wijzigen die geschikt is voor het onttrekken van grondwater of de uitwisseling van energie, zonder dit ten minste vier weken voor het begin ervan te melden aan bevoegd gezag.
9. Het is verboden tot een diepte van 32 meter ten opzichte van NAP een boorput op te richten of te wijzigen die geschikt is voor het onttrekken van grondwater of de uitwisseling van energie, zonder dit ten minste vier weken voor het begin ervan te melden aan bevoegd gezag.
10. Het is verboden tot een diepte van 35 meter ten opzichte van NAP een boorput op te richten of te wijzigen die geschikt is voor het onttrekken van grondwater of de uitwisseling van energie, zonder dit ten minste vier weken voor het begin ervan te melden aan bevoegd gezag.
11. Het is verboden tot een diepte van 38 meter ten opzichte van NAP een boorput op te richten of te wijzigen die geschikt is voor het onttrekken van grondwater of de uitwisseling van energie, zonder dit ten minste vier weken voor het begin ervan te melden aan bevoegd gezag.
12. Het is verboden tot een diepte van 41 meter ten opzichte van NAP een boorput op te richten of te wijzigen die geschikt is voor het onttrekken van grondwater of de uitwisseling van energie, zonder dit ten minste vier weken voor het begin ervan te melden aan bevoegd gezag.
13. Het is verboden tot een diepte van 44 meter ten opzichte van NAP een boorput op te richten of te wijzigen die geschikt is voor het onttrekken van grondwater of de uitwisseling van energie, zonder dit ten minste vier weken voor het begin ervan te melden aan bevoegd gezag.
14. Het is verboden tot een diepte van 47 meter ten opzichte van NAP een boorput op te richten of te wijzigen

- die geschikt is voor het onttrekken van grondwater of de uitwisseling van energie, zonder dit ten minste vier weken voor het begin ervan te melden aan bevoegd gezag.
15. Het is verboden af te wijken van de gegevens en bescheiden die bij een melding zijn verstrekt, zonder dit ten minste vier weken voor die afwijking te melden.
 16. In aanvulling op [Artikel 21.1](#) bevat een melding voor een boorput geschikt voor het onttrekken van grondwater of de uitwisseling van energie gegevens en bescheiden over:
 - a. de begrenzing van de activiteit;
 - b. de verwachte datum van het begin van de activiteit.
 17. Een melding voor een boorput geschikt voor de uitwisseling van energie bevat aanvullend:
 - a. de kadastrale aanduiding van de plaats van de boorput;
 - b. een beschrijving van het systeem waar de boorput deel van uit maakt;
 - c. een beschrijving van de constructie van de boorput inclusief de materiaalkeuze en de te gebruiken vloeistoffen;
 - d. de wijze waarop de boorput wordt opgericht of gewijzigd;
 - e. de diepte van de boorput ten opzichte van Normaal Amsterdams Peil respectievelijk maaiveld.
 18. Artikel [4.17, zestiende Lid](#) en [Artikel 4.17, zeventiende Lid](#) zeventiende lid zijn van overeenkomstige toepassing als eerder verstrekte gegevens of bescheiden wijzigen.

Artikel 4.18 Algemene regels prefab betonnen heipalen bij werkzaamheden aan de fundering van een bouwwerk in de boringsvrije zone

Bij werkzaamheden aan de fundering van een bouwwerk worden de [prefab betonnen heipalen](#) als bedoeld in [artikel 4.9](#), aanhef en onder e, minimaal twee meter beneden maaiveld afgewerkt door middel van de methodes 'afzagen' of 'afknabbelen'.

Artikel 4.19 Melding: uitvoeren van sonderingen in de boringsvrije zone

1. Het is verboden een sondering uit te voeren tot een diepte van 8 meter ten opzichte van NAP zonder dit ten minste vier weken voor het begin ervan te melden aan bevoegd gezag.
2. Het is verboden een sondering uit te voeren tot een diepte van 11 meter ten opzichte van NAP zonder dit ten minste vier weken voor het begin ervan te melden aan het bevoegd gezag.
3. Het is verboden een sondering uit te voeren tot een diepte van 14 meter ten opzichte van NAP zonder dit ten minste vier weken voor het begin ervan te melden aan het bevoegd gezag.
4. Het is verboden een sondering uit te voeren tot een diepte van 17 meter ten opzichte van NAP zonder dit ten minste vier weken voor het begin ervan te melden aan het bevoegd gezag.
5. Het is verboden een sondering uit te voeren tot een diepte van 20 meter ten opzichte van NAP zonder dit ten minste vier weken voor het begin ervan te melden aan bevoegd gezag.
6. Het is verboden een sondering uit te voeren tot een diepte van 23 meter ten opzichte van NAP zonder dit ten minste vier weken voor het begin ervan te melden aan bevoegd gezag.
7. Het is verboden een sondering uit te voeren tot een diepte van 26 meter ten opzichte van NAP zonder dit ten minste vier weken voor het begin ervan te melden aan bevoegd gezag.
8. Het is verboden een sondering uit te voeren tot een diepte van 29 meter ten opzichte van NAP zonder dit ten minste vier weken voor het begin ervan te melden aan bevoegd gezag.
9. Het is verboden een sondering uit te voeren tot een diepte van 32 meter ten opzichte van NAP zonder dit ten minste vier weken voor het begin ervan te melden aan bevoegd gezag.
10. Het is verboden een sondering uit te voeren tot een diepte van 35 meter ten opzichte van NAP zonder dit ten minste vier weken voor het begin ervan te melden aan bevoegd gezag.
11. Het is verboden een sondering uit te voeren tot een diepte van 38 meter ten opzichte van NAP zonder dit ten minste vier weken voor het begin ervan te melden aan bevoegd gezag.
12. Het is verboden een sondering uit te voeren tot een diepte van 41 meter ten opzichte van NAP zonder dit

- ten minste vier weken voor het begin ervan te melden aan bevoegd gezag.
13. Het is verboden een sondering uit te voeren tot een diepte van 44 meter ten opzichte van NAP zonder dit ten minste vier weken voor het begin ervan te melden aan bevoegd gezag.
 14. Het is verboden een sondering uit te voeren tot een diepte van 47 meter ten opzichte van NAP zonder dit ten minste vier weken voor het begin ervan te melden aan bevoegd gezag.
 15. Het is verboden een sondering uit te voeren als bedoeld in [Artikel 4.9](#), aanhef en onder f, zonder dit ten minste vier weken voor het begin ervan te melden aan het bevoegd gezag.
 16. Het is verboden af te wijken van de gegevens en bescheiden die bij een melding zijn verstrekt, zonder dit ten minste vier weken voor die afwijking te melden.
 17. In aanvulling op [Artikel 21.1](#) bevat een melding gegevens en bescheiden over:
 - a. de begrenzing van de activiteit;
 - b. de verwachte datum van het begin van de activiteit;
 - c. gegevens en bescheiden over de uitvoerder;
 - d. de kadastrale aanduiding van de plaats van de sondering;
 - e. de coördinaten van de sondering(en) conform artikel 7.1b Omgevingsregeling;
 - f. de voor de sondering te gebruiken methode.
 18. Artikel [4.19](#), [zeventiende Lid](#) is van overeenkomstige toepassing als eerder verstrekte gegevens of bescheiden wijzigen.

Titel 4.3 Instructieregels

Artikel 4.20 Waterschap Zuiderzeeland: grondwateronttrekkingsactiviteit in grondwaterbeschermingsgebieden

1. De algemene vergadering regelt in de waterschapsverordening voor de behartiging van de taken die het waterschap zijn opgedragen, dat het absoluut verboden is grondwater te onttrekken of water te retourneren of te [infiltreren van water](#), indien de onttrekking of infiltratie plaatsvindt op een grotere diepte dan in een beschermingszone voor grondwater, een waterwingebied en de boringsvrije zone is toegestaan.
2. De algemene vergadering regelt in de waterschapsverordening, dat vergunningen voor onttrekkingen die op 22 december 2009 vallen onder het verbod als bedoeld in artikel 6.4 van de Verordening voor de fysieke leefomgeving Flevoland blijven bestaan tot het moment dat de onttrekking wordt beëindigd of tot 1 januari 2025.
3. De instructieregel als bedoeld in [Artikel 4.20, eerste Lid](#) heeft geen betrekking op:
 - a. onttrekkingen ten behoeve van de grondwatermonitoring, met het oog op de openbare drinkwaterproductie;
 - b. onttrekkingen ten behoeve van het grondwaterbeheer door of op last van het college van dijkgraaf en heemraden of gedeputeerde staten;
 - c. onttrekkingen ten behoeve van het onderzoeken en saneren van de bodem en het grondwater dan wel het verrichten van activiteiten ten gevolge van waarvan een verontreiniging van de bodem en het grondwater wordt verminderd of verplaatst, indien voor het saneren of die activiteiten [Hoofdstuk 6](#) of het overgangsrecht als bedoeld in hoofdstuk 3 van de Aanvullingswet bodem Omgevingswet van toepassing is.

Artikel 4.21 Bevoegd gezag: beoordelingsregels werken en handelingen voor een milieubelastende activiteit in een beschermingsgebied voor grondwater of een waterwingebied)

1. De omgevingsvergunning voor [werken](#) en handelingen in een beschermingsgebied voor grondwater als bedoeld in [Artikel 4.4](#), [negende Lid](#), wordt alleen verleend indien het belang waartoe het betreffende grondwaterbeschermingsgebied is aangewezen zich daartegen niet verzet.

2. De omgevingsvergunning voor werken en handelingen in een waterwingebied als bedoeld in Artikel 4.6, tiende Lid, wordt alleen verleend indien het belang waartoe het betreffende grondwaterbeschermingsgebied is aangewezen zich daartegen niet verzet.

Hoofdstuk 5. Grondwater-onttrekkingen

Titel 5.1 Algemeen

Artikel 5.1 Oogmerk

De regels in dit hoofdstuk zijn gesteld met het oog op het de bescherming van de grondwaterkwaliteit, doelmatig waterbeheer en doelmatig gebruik van bodemenergie.

Artikel 5.2 Werkingsgebied

De regels in dit hoofdstuk gelden voor [het grondgebied van de provincie Flevoland](#), waarvan de geometrische begrenzing is vastgelegd in [Bijlage II](#).

Titel 5.2 Activiteiten

Afdeling 5.2.1 Grondwateronttrekkingen

Artikel 5.3 (Toepassingsbereik)

Deze paragraaf gaat over:

- a. het onttrekken van grondwater door een daarvoor bedoelde voorziening of het in de bodem het in de bodem brengen van water ter aanvulling van het grondwater, in samenhang met het onttrekken van grondwater door een daarvoor bedoelde voorziening als bedoeld in artikel 16.3 van het Besluit activiteit leefomgeving; en
- b. het onttrekken van grondwater in verband met de aanleg of gebruik van een open bodemenergiesysteem als bedoeld in artikel 3.18 van het Besluit activiteiten leefomgeving.

Artikel 5.4 (Meetverplichting onttrekken van grondwater en infiltratie van water)

1. Degene die grondwater onttrekt als bedoeld in artikel 5.3, onder a meet de in elk kwartaal onttrokken hoeveelheid grondwater of geïnfiltreerd water met een nauwkeurigheid van ten minste 95%.
2. Voor kortdurende of seizoensgebonden onttrekkingen of infiltraties kan Gedeputeerde Staten in de voorschriften van de omgevingsvergunning voor de wateronttrekkingsactiviteit bij maatwerkvoorschrift bepalen dat de hoeveelheid over een kortere tijdsspanne wordt gemeten.
3. Degene die water in de bodem brengt, ter aanvulling van het grondwater, in samenhang met het onttrekken van grondwater door een daarvoor bedoelde voorziening, meet de kwaliteit van dat water door het nemen van representatieve monsters en het analyseren van de in [Bijlage V](#) opgenomen parameters met de in die tabel aangegeven frequentie.
4. Uiterlijk op 31 januari van elk jaar of, als de onttrekking of infiltratie is beëindigd, binnen een maand na het tijdstip van beëindiging, worden aan Gedeputeerde Staten de volgende gegevens verstrekt:
 - a. de in het voorgaande kalenderjaar gemeten hoeveelheden onttrokken grondwater en geïnfiltreerd water; en
 - b. de kwaliteit van het geïnfiltreerde water.
 - c. De analyse van de monsters vindt plaats overeenkomstig bijlage 4 bij de Drinkwaterregeling.

Afdeling 5.2.2 Aanleg en gebruik van een open bodemenergiesysteem

Artikel 5.5 (Toepassingsbereik)

Deze paragraaf gaat over de aanleg en gebruik van een open bodemenergiesysteem als bedoeld in artikel 3.18 van het Besluit activiteiten leefomgeving.

Artikel 5.6 (Vergunningvrije bodemenergiesystemen)

1. Met het oog op doelmatig gebruik van bodemenergie of doelmatig waterbeheer is geen omgevingsvergunning vereist voor de milieubelastende activiteit, bedoeld in artikel 3.18 van het Besluit activiteiten leefomgeving, voor zover het gaat om het aanleggen of gebruiken van een open bodemenergiesysteem als de hoeveelheid grondwater die wordt onttrokken niet meer is dan 10 m³ per uur.
2. Het eerste lid is niet van toepassing in een bij omgevingsplan of deze verordening aangewezen interferentiegebied.

Artikel 5.7 (Gegevens en bescheiden)

In aanvulling op de gegevens en bescheiden zoals opgenomen in artikel 2.17 van het Besluit activiteiten leefomgeving worden bij een melding voor het aanleggen en gebruiken van een open bodemenergiesysteem als bedoeld in artikel 4.1149 van het Besluit activiteit leefomgeving de gegevens en bescheiden verstrekt zoals opgenomen in artikel 7.35 van de Omgevingsregeling.

Artikel 5.8 (Registratieplicht)

1. In aanvulling op de registratieplicht zoals opgenomen in artikel 4.1550 van het Besluit activiteiten leefomgeving worden van de volgende gegevens een registratie bijgehouden:
 - a. gemiddelde chloride-gehalte per jaar van het grondwater dat door het systeem in de bodem wordt teruggeleid.
2. Jaarlijks voor 1 maart worden de gegevens en bescheiden, bedoeld in het eerste lid als ook de gegevens en bescheiden bedoeld in artikel 4.1150 van het Besluit activiteiten leefomgeving aan bevoegd gezag verstrekt.

Artikel 5.9 (Vrijstelling registratieplicht)

De in artikel 4.1150, onder a, van het Besluit activiteiten leefomgeving opgenomen registratieplicht ten aanzien van de hoeveelheid warmte en koude die aan de bodem zijn toegevoegd, als ook de in artikel 4.1150 van het Besluit activiteiten leefomgeving bedoelde jaarlijkse verstrekking van deze gegevens en bescheiden, is niet van toepassing bij een open bodemenergiesysteem als bedoeld in artikel 5.6 eerste lid waarbij het onttrokken water in een aaneengesloten systeem weer volledig wordt teruggebracht in hetzelfde watervoerende pakket als waaraan het is onttrokken.

Artikel 5.10 (Energie: Energierendement)

1. Met het oog op doelmatig gebruik van bodemenergie behaalt een open bodemenergiesysteem als bedoeld in artikel 3.18 van het Besluit activiteiten leefomgeving jaarlijks minimaal een energierendement van SPF 5.
2. Indien uit de jaarlijkse verstrekte gegevens en bescheiden als bedoeld in artikel 4.1155a van het Besluit activiteiten leefomgeving blijkt dat het energierendement beneden SPF 5 komt of meer dan 80% is afgenomen ten opzichte van het jaar ervoor worden maatregelen getroffen.
3. Maatregelen als bedoeld in het tweede lid dienen ertoe te strekken dat het energierendement verhoogd wordt, waarbij minimaal een energierendement van SPF 5 behaald wordt.

Artikel 5.11 (Water: voorkomen verzilting)

Met het oog op het beschermen van de grondwaterkwaliteit wordt vermenging van zoet met zout of brak grondwater als bedoeld in tabel 1 van de Zoet-zout studie van provincie Flevoland (Deltares rapport d.d. 14 mei 2008, kenmerk 2008-U-R0546/A) zoveel als wat redelijkerwijs kan voorkomen.

Afdeling 5.2.3 Interferentiegebieden

Artikel 5.12 (Toepassingsbereik)

Deze paragraaf is van toepassing op de aanleg of gebruik van een open bodemenergiesysteem als bedoeld in artikel 3.18 van het Besluit activiteiten leefomgeving, gelegen in het interferentiegebied bedrijventerrein Zwolsehoek als bedoeld in de Verordening [interferentiegebieden bodemenergiesystemen Gemeente Urk](#) 2019.

Artikel 5.13 (Energie: opslagsysteem)

1. Een open bodemenergiesysteem als bedoeld in artikel 5.12 moet uitgevoerd worden als een doubletsysteem in het gecombineerde tweede en derde watervoerende pakket tussen 60 en 225 meter minus maai-veld.
2. In afwijking van het eerste lid kan afgeweken van een doubletsysteem indien aangetoond kan worden dat dit past binnen het bodemenergieplan Bedrijventerrein Zwolsehoek op Urk, [IF Technology Creating energy, d.d. 26 februari 2019, kenmerk68122/SV20190226, versie 3.0].
3. Het is verboden om een open bodemenergiesysteem als bedoeld in artikel 5.12 uit te voeren als recirculatiesysteem.

Artikel 5.14 (Voorkomen interferentie)

1. De warme en koude bronnen van een open bodemenergiesysteem, als bedoeld in artikel 5.12, moeten worden gepositioneerd binnen de daarvoor bestemde zones, op de kaart van het bodemenergieplan Bedrijventerrein Zwolsehoek op Urk, [IF Technology Creating energy, d.d. 26 februari 2019, kenmerk68122/SV20190226, versie 3.0] aangegeven als rode en blauwe zoekgebieden.
2. Binnen een zoekgebied kunnen open bodemenergiesystemen, als bedoeld in artikel 5.12, met een totale capaciteit van 500m³/uur en 750.000 m³/seizoen gerealiseerd worden.
3. De minimale filterlengte van een open bodemenergiesysteem, als bedoeld in artikel 5.12, bedraagt 40 meter.

Titel 5.3 Instructieregels

Afdeling 5.3.1 Gedeputeerde Staten

Artikel 5.15 Grondwaterregister

1. Gedeputeerde staten houden een register bij waarin wateronttrekkingsactiviteiten, inhoudende het onttrekken van grondwater door een daarvoor bedoelde voorziening of het in de bodem brengen van water, ter aanvulling van het grondwater, in samenhang met het onttrekken van grondwater door een daarvoor bedoelde voorziening, worden opgenomen.
2. In het grondwaterregister wordt de wateronttrekkingsactiviteit als bedoeld in artikel 16.3 van het Besluit activiteiten leefomgeving ingeschreven met vermelding van de gegevens en bescheiden die in het kader van deze wateronttrekkingsactiviteit aan gedeputeerde staten verstrekt worden.
3. Een niet in het grondwaterregister opgenomen wateronttrekkingsactiviteit, als bedoeld in artikel 16.3 van het Besluit activiteit leefomgeving, wordt ambtshalve door gedeputeerde staten in het grondwaterregister opgenomen. De datum van de ambtshalve inschrijving is de aanvangsdatum van de wateronttrekkingsactiviteit.

Artikel 5.16 (Beoordelingsregel omgevingsvergunning bodemenergiesystemen)

1. Op het beoordelen van een aanvraag om een omgevingsvergunning voor de aanleg en het gebruik van open bodemenergiesystemen die op grond van artikel 3.19 van het Besluit activiteiten leefomgeving is vereist, is de Handreiking provinciale besluiten bodemenergiesystemen (BUM BE deel 1) van overeenkomstige toepassing.
2. In aanvulling op het eerste lid is voor het beoordelen van een aanvraag om een omgevingsvergunning voor de aanleg en het gebruik van open bodemenergiesystemen gelegen in het interferentiegebied bedrijventerrein Zwolse Hoek, zoals aangewezen in de Verordening interferentiegebieden bodemenergiesystemen Gemeente Urk 2019] het bodemenergieplan Bedrijventerrein Zwolsehoek op Urk, [IF Technology Creating energy, d.d. 26 februari 2019, kenmerk 68122/SV20190226, versie 3.0] van toepassing.
3. Een omgevingsvergunning wordt enkel verleend indien er geen vermenging optreedt van zoet met zout of brak grondwater als bedoeld in tabel 1 van de Zoet-zout studie van provincie Flevoland (Deltares rapport d.d. 14 mei 2008, kenmerk 2008-U-R0546/A).
4. In afwijking van het derde lid kan de omgevingsvergunning verleend worden indien aangetoond wordt dat de vermenging van zoet met zout of brak water niet leidt tot aanzienlijke verzilting van het grondwater.

Artikel 5.17 (Voorschriften omgevingsvergunning bodemenergiesystemen)

Op het verbinden van voorschriften aan een omgevingsvergunning voor de aanleg en het gebruik van open bodemenergiesystemen die op grond van artikel 3.19 van het Besluit activiteiten leefomgeving is vereist, is de Handreiking provinciale besluiten bodemenergiesystemen (BUM BE deel 1) van overeenkomstige toepassing.

Afdeling 5.3.2 Waterschap Zuiderzeeland

Artikel 5.18 Gegevens verstrekking en grondwaterregister

1. Het dagelijks bestuur van het waterschap neemt de volgende gegevens op in het grondwaterregister als bedoeld in artikel 5.15, eerste lid:
 - a. een overzicht van de op grond van de waterschapsverordening vereiste vergunningen en gegevens en bescheiden op basis waarvan de wateronttrekkingsactiviteit, inhoudende het onttrekken van grondwater door een daarvoor bedoelde voorziening of het in de bodem brengen van water, ter aanvulling van het grondwater, in samenhang met het onttrekken van grondwater door een daarvoor bedoelde voorziening, plaatsvindt.
 - b. de gegevens die op grond van de waterschapsverordening vereist zijn in het kader van de wateronttrekkingsactiviteit, inhoudende het onttrekken van grondwater door een daarvoor bedoelde voorziening of het in de bodem brengen van water, ter aanvulling van het grondwater, in samenhang met het onttrekken van grondwater door een daarvoor bedoelde voorziening, door de houder van de omgevingsvergunning of door degene op wie een informatieplicht rust aan het dagelijks bestuur van het waterschap worden verstrekt.
2. De in het eerste lid opgenomen registratieplicht geldt niet voor wateronttrekkingsactiviteiten waar minder of gelijk aan 10.000 m³ grondwater onttrokken wordt.
3. De op grond van het eerste en tweede lid vermelde gegevens worden daarnaast aan gedeputeerde staten verstrekt in verband met de grondwateronttrekkingsheffing als bedoeld in artikel 13.4b van de Omgevingswet.
4. Gedeputeerde staten kunnen nadere regels stellen aangaande het tijdstip en de wijze waarop de gegevens, bedoeld in het derde lid, worden aangeleverd.

Hoofdstuk 6. Grondwaterkwaliteit

Titel 6.1 Algemeen

Artikel 6.1 Oogmerk

De regels in dit hoofdstuk zijn gesteld uit oogpunt van de bescherming van de grondwaterkwaliteit en het beperken van risico's voor verontreiniging van het grondwater en verdere verspreiding van verontreiniging in het grondwater.

Artikel 6.2 Toepassingsbereik

Dit hoofdstuk is van toepassing op activiteiten die redelijkerwijs kunnen leiden tot verontreiniging van het grondwater of beïnvloeding van een historische verontreiniging in het grondwater.

Artikel 6.3 Aanwijzing werkingsgebieden historische grondwaterverontreiniging

1. Een [bekende historische grondwaterverontreiniging](#) is de locatie waarvan de geometrische begrenzing is vastgelegd in [Bijlage II](#).
2. Het [margegebied historische grondwaterverontreiniging](#) is de bekende historische grondwaterverontreiniging inclusief een zone van 500 meter buiten de bekende historische grondwaterverontreiniging waarvan de geometrische begrenzing is vastgelegd in [Bijlage II](#).
3. [Buiten het margegebied historische grondwaterverontreiniging](#) is de zone waarvan de geometrische begrenzing is vastgelegd in [Bijlage II](#).
4. Een [bron van een bekende historische grondwaterverontreiniging](#) is de locatie waarvan de geometrische begrenzing is vastgelegd in [Bijlage II](#).

Titel 6.2 Activiteiten die invloed hebben op grondwater

Afdeling 6.2.1 Risicobeoordeling bij beïnvloeding bekende historische verontreinigingen

Artikel 6.4 Toets op beïnvloeding

1. Voorafgaand aan het verrichten van een activiteit in een [margegebied historische grondwaterverontreiniging](#) wordt een [risicobeoordeling grondwater](#) uitgevoerd als blijkt dat die activiteit in staat is:
 - a. het grondwater, en daarmee de grondwaterstroming, te beïnvloeden; en
 - b. de bekende historische grondwaterverontreiniging in het grondwater te beïnvloeden.
2. De risicobeoordeling grondwater is gericht op het bepalen of sprake is van onaanvaardbare verspreidingsrisico's van de bekende historische grondwaterverontreiniging als gevolg van de activiteit.
3. Bij het uitvoeren van de [risicobeoordeling grondwater](#), wordt voldaan aan de regels over het voorafgaand bodemonderzoek, bedoeld in paragraaf 5.2.2 van het Besluit activiteiten leefomgeving.
4. Voor het bepalen of sprake is van onaanvaardbare verspreidingsrisico's wordt gebruik gemaakt van de Risicotoolbox Grondwater of een gelijkwaardige methode.

Artikel 6.5 Gegevens en bescheiden: resultaten risicobeoordeling

Ten minste vier weken voor aanvang van de activiteit als bedoeld in [artikel 6.4, eerste Lid](#) worden de gegevens en bescheiden verstrekt aan gedeputeerde staten over:

- a. de resultaten van de risicobeoordeling grondwater;
- b. de resultaten van het voorafgaand bodemonderzoek als bedoeld in [Artikel 6.4, derde Lid](#).

Artikel 6.6 Maatregelen na uitvoering risicobeoordeling grondwater

1. Het is verboden om een activiteit te verrichten in een [margegebied historische grondwaterverontreiniging](#) indien de activiteit een bekende historische grondwaterverontreiniging beïnvloedt waarbij op grond van de risicobeoordeling grondwater is bepaald dat een onaanvaardbaar verspreidingsrisico ontstaat.
2. [Artikel 6.6, eerste Lid](#) is niet van toepassing indien de initiatiefnemer van de activiteit als bedoeld in het eerste lid, gelijktijdig of voorafgaand aan de activiteit een [grondwatersanering](#) uitvoert, conform een op grond van artikel 6.10, verleende omgevingsvergunning.

Artikel 6.7 Gegevens en bescheiden bij beëindiging activiteit

Bij beëindiging van een activiteit in een [margegebied historische grondwaterverontreiniging](#) worden, indien de bekende historische grondwaterverontreiniging verminderd of verplaatst is, de gegevens en bescheiden over de grondwaterkwaliteit na beëindiging van de activiteit verstrekt aan gedeputeerde staten.

Afdeling 6.2.2 Onderzoeksplicht bij aantreffen onbekende historische grondwaterverontreinigingen

Artikel 6.8 Gegevens en bescheiden: onbekende historische grondwaterverontreiniging

Gedeputeerde staten ontvangen onverwijld een afschrift van de resultaten van een voorafgaand bodemonderzoek, bedoeld in paragraaf 5.2.2 van het Besluit activiteiten leefomgeving die aan burgemeester en wethouders worden verstrekt op grond van het Besluit activiteiten leefomgeving of omgevingsplan, indien uit het voorafgaand bodemonderzoek dat plaatsvindt buiten het [margegebied historische grondwaterverontreiniging](#) blijkt dat voor één of meer verontreinigende stoffen de signaleringsparameter beoordeling grondwatersanering, bedoeld in Bijlage Vd van het Besluit kwaliteit leefomgeving, wordt overschreden.

Titel 6.3 Grondwatersanering

Artikel 6.9 Melding grondwatersanering

1. Het is verboden een grondwatersanering te verrichten zonder dit ten minste vier weken voor het begin ervan te melden.
2. In aanvulling op [artikel 21.1](#) bevat een melding:
 - a. de resultaten van voorafgaand bodemonderzoek, bedoeld in paragraaf 5.2.2 van het Besluit activiteiten leefomgeving;
 - b. de keuze voor de saneringsaanpak, waarbij aangetoond wordt dat de gekozen saneringsaanpak leidt tot het beheren, beperken of ongedaan maken van verontreiniging van het grondwater;
 - c. omschrijving van de werkzaamheden, waaronder ten minste het maximale volume van bodem en grondwater waarin de werkzaamheden plaatsvinden en de maximale hoeveelheid te onttrekken grondwater;
 - d. een beschrijving van de maatregelen of voorzieningen die zijn of worden getroffen om de negatieve gevolgen van de [grondwatersanering](#) te voorkomen of te beperken;
 - e. als afvalwater wordt geloosd: de lozingsroutes; en
 - f. de naam van de milieukundig begeleider.

3. Het is verboden af te wijken van de gegevens en bescheiden die bij een melding zijn verstrekt, zonder dit ten minste een week voor die afwijking te melden.
4. Dit artikel is niet van toepassing als de grondwatersanering als vergunningplichtig is aangewezen in [artikel 6.10](#).

Artikel 6.10 Omgevingsvergunning grondwatersanering

1. Het is verboden zonder omgevingsvergunning een grondwatersanering uit te voeren waarbij sprake is van onaanvaardbare verspreidingsrisico's, bedoeld in [artikel 6.4](#).
2. Bij de aanvraag om omgevingsvergunning, bedoeld in [Artikel 6.10, eerste Lid](#), worden in aanvulling op artikel 7.3 en 7.4 Omgevingsregeling de volgende gegevens en bescheiden verstrekt:
 - a. de resultaten van de [risicobeoordeling grondwater](#), bedoeld in [Artikel 6.4](#);
 - b. de resultaten van voorafgaand bodemonderzoek, bedoeld in paragraaf 5.2.2 van het Besluit activiteiten leefomgeving;
 - c. een beschrijving van de effecten die met de saneringsaanpak wordt beoogd, waaronder mede begrepen een nadere beschrijving van de kwaliteit van het grondwater die met de grondwatersanering zal worden bereikt, waarbij minimaal de onaanvaardbare verspreidingsrisico's worden weggenomen;
 - d. de keuze voor de saneringsaanpak, waarbij aangetoond wordt dat de gekozen saneringsaanpak leidt tot het beheren, beperken of ongedaan maken van verontreiniging van het grondwater;
 - e. een omschrijving van de werkzaamheden, waaronder ten minste het maximale volume van bodem en grondwater waarin de werkzaamheden plaatsvinden en de maximale hoeveelheid te onttrekken grondwater;
 - f. een beschrijving van de maatregelen of voorzieningen die zijn of worden getroffen om de negatieve gevolgen van de grondwatersanering te voorkomen of te beperken;
 - g. als afvalwater wordt geloosd: de lozingsroutes; en
 - h. de naam van de milieukundig begeleider.

Artikel 6.11 Kwaliteitsborging grondwatersanering

Met het oog op het beschermen van de gezondheid, het beschermen van de kwaliteit van de bodem en het grondwater en het doelmatig beheer van afvalstoffen wordt een grondwatersanering:

- a. uitgevoerd door een onderneming met een erkenning bodemkwaliteit voor BRL SIKB 7000; en
- b. begeleid door een onderneming met een erkenning bodemkwaliteit voor BRL SIKB 6000.

Artikel 6.12 Gegevens en bescheiden: beëindigen grondwatersanering

1. Ten hoogste vier weken na beëindiging van de [grondwatersanering](#) worden aan het bevoegde gezag gegevens en bescheiden verstrekt in de vorm van een evaluatieverslag, bedoeld in artikel 4.1246 van het Besluit activiteiten leefomgeving.
2. Als er sprake is van gebruiksbepalingen of nazorg worden ook gegevens en bescheiden bij het evaluatieverslag verstrekt over:
 - a. de gebruiksbepalingen die wenselijk zijn ter bescherming van de chemische en ecologische kwaliteit van het grondwaterlichaam en de aan het grondwaterlichaam toegekende maatschappelijke functies; en
 - b. een voorstel voor nazorgmaatregelen als bedoeld in [artikel 6.13](#).

Artikel 6.13 Nazorg na uitvoeren grondwatersanering

Degene die de grondwatersanering verricht, is belast met de uitvoering van de nazorgmaatregelen, bedoeld in [artikel 6.12, tweede Lid](#) onder b, tenzij in het evaluatieverslag een ander daartoe is aangewezen.

Titel 6.4 Instructieregels

Afdeling 6.4.1 Instructieregels voor het omgevingsplan

Paragraaf 6.4.1.1 Activiteiten op een bron van bekende historische grondwaterverontreiniging

Artikel 6.14 Bouwen op een bron van bekende historische grondwaterverontreiniging

1. Het omgevingsplan bepaalt dat het bouwen van een gebouw of gedeelte van een gebouw dat de bodem raakt op een bron van een bekende historische grondwaterverontreiniging alleen is toegelaten als een bronaanpak overeenkomstig Artikel 6.15 wordt uitgevoerd voor zover er sprake is van een bodemverontreiniging.
2. Er is sprake van een bodemverontreiniging als bedoeld in Artikel 6.14, eerste Lid indien de verontreinigende stof:
 - a. in het vaste deel van de bodem voorkomt in concentraties hoger dan de interventiewaarde bodemkwaliteit als bedoeld in bijlage IIA van het Besluit activiteiten leefomgeving; en
 - b. in het grondwater voorkomt in concentraties hoger dan de signaleringsparameter beoordeling grondwatersanering als bedoeld in bijlage Vd van het Besluit kwaliteit leefomgeving
3. Het aannemelijk maken of er sprake is van een bodemverontreiniging kan volgen uit:
 - a. het uitvoeren van een voorafgaand bodemonderzoek, als bedoeld in paragraaf 5.2.2 van het Besluit activiteiten leefomgeving; of
 - b. het overleggen van een beschikking krachtens artikel 29 juncto artikel 37, eerste lid, van de Wet bodembescherming, zoals die artikelen luiden voor het tijdstip van inwerkingtreding van de Omgevingswet, waarin is vastgesteld dat bij het huidig dan wel voorgenomen gebruik van de bodem of bij een mogelijke verspreiding van een verontreiniging, geen sprake is van zodanige risico's voor mens, plant of dier dat spoedige sanering noodzakelijk is.
4. Een gebouw als bedoeld in het eerste lid omvat ook de daaraan grenzende aaneengesloten tuin of het daaraan aangrenzende aaneengesloten terrein.
5. Artikel 6.14, eerste Lid geldt niet voor bijbehorende bouwwerken als bedoeld in bijlage I bij het Besluit bouwwerken leefomgeving van ten hoogste 50 m².

Artikel 6.15 Eisen aan bronaanpak

1. Het omgevingsplan bepaalt dat bij de uitvoering van een bronaanpak, bedoeld in Artikel 6.14, eerste Lid, afdekken als saneringsaanpak, bedoeld in artikel 4.1241 van het Besluit activiteiten leefomgeving, niet is toegestaan.
2. Het omgevingsplan regelt dat een maatwerkvoorschrift met betrekking tot de uitvoering van een bronaanpak, bedoeld in Artikel 6.14, eerste Lid, waarin een andere saneringsaanpak dan bedoeld in artikel 4.1240 van het Besluit activiteiten leefomgeving is toegestaan, alleen kan worden gesteld als de andere saneringsaanpak leidt tot het voorkomen of beperken van verontreinigende stoffen naar het grondwater.
3. Burgemeester en wethouders dragen er zorg voor dat gedeputeerde staten een afschrift krijgen van:
 - a. de melding, bedoeld in artikel 4.1236 van het Besluit activiteiten leefomgeving; en
 - b. het evaluatieverslag, bedoeld in artikel 4.1246 van het Besluit activiteiten leefomgeving na beëindiging van de bodemsanering.
4. Het derde lid is enkel van toepassing indien het saneren van de bodem wordt uitgevoerd vanwege een op grond van Artikel 6.14, eerste Lid verplichte bronaanpak.

Artikel 6.16 Activiteiten op een bronlocatie

Het omgevingsplan bepaalt dat degene die een activiteit uitvoert op een [bron van een bekende historische grondwaterverontreiniging](#) in het belang van bescherming van de bodem en het watersysteem maatregelen neemt die redelijkerwijs van hem kunnen worden verlangd om verdere verontreiniging van de bodem en het grondwater te voorkomen of te beperken of, als dat redelijkerwijs mogelijk is in samenhang met de activiteit die wordt verricht, ongedaan te maken.

Paragraaf 6.4.1.2 Lozen op of in de bodem

Artikel 6.17 Lozen van grondwater op of in de bodem

1. Met het oog op het beschermen van de bodem- en het watersysteem stelt een [omgevingsplan](#) voorwaarden aan het lozen van grondwater op of in de bodem dat afkomstig is van:
 - a. een bodemsanering of [grondwatersanering](#);
 - b. een onderzoek voorafgaand aan een grondwatersanering; en
 - c. graven in een bodem met een kwaliteit boven de interventiewaarde bodemkwaliteit.
2. Het omgevingsplan bepaalt dat ten minste vier weken voor het begin van de activiteit, bedoeld in het eerste lid, en ten minste vier weken voor de activiteit wijzigt, aan het college van burgemeester en wethouders gegevens en bescheiden worden verstrekt over:
 - a. de aard en omvang van de lozing; en
 - b. de verwachte datum van het begin van de activiteit.
3. Het omgevingsplan bepaalt dat voor het lozen van dat grondwater op of in de bodem, dat afkomstig is van een activiteit als bedoeld in het eerste lid, de emissiegrenswaarden:
 - a. de waarden, bedoeld in bijlage XIX, onder A bij het Besluit kwaliteit leefomgeving zijn; of
 - b. de concentraties van verontreinigende stoffen als bedoeld in bijlage XIX, onder B bij het Besluit kwaliteit leefomgeving waaronder gevaar van verontreiniging van het grondwater uit te sluiten is voor zover die stoffen niet zijn aangegeven in bijlage XIX, onder A bij het Besluit kwaliteit leefomgeving.
4. [Artikel 6.17, tweede Lid](#) is niet van toepassing bij het lozen van grondwater afkomstig van graven in bodem met een kwaliteit boven de interventiewaarde bodemkwaliteit als:
 - a. het lozen niet langer dan 48 uur duurt;
 - b. het lozen plaatsvindt bij wonen.
5. [Artikel 6.17, derde Lid](#) is niet van toepassing bij het lozen van grondwater afkomstig van graven in bodem met een kwaliteit boven de interventiewaarde bodemkwaliteit indien dit gaat om graven in een bodemvolume kleiner dan 25 m³.

Artikel 6.18 Verbod op rechtstreeks lozen van verontreinigende stoffen in het grondwater

1. Een [omgevingsplan](#) bepaalt dat het rechtstreeks lozen van verontreinigende stoffen zonder doorsijpeling door bodem of ondergrond, in het grondwater verboden is.
2. [Artikel 6.18, eerste Lid](#) geldt niet voor wateronttrekkingsactiviteiten waarvoor op grond van artikel 16.4 van het Besluit activiteiten leefomgeving, de omgevingsverordening of waterschapsverordening een omgevingsvergunning is vereist of waar op grond van de waterschapsverordening voorschriften aan zijn gesteld.

Artikel 6.19 Maatwerkvoorschrift verbod op rechtstreeks lozen in het grondwater

Het omgevingsplan bepaalt dat bij maatwerkvoorschrift een rechtstreekse lozing van verontreinigende stoffen in het grondwater als bedoeld in [artikel 6.18, eerste Lid](#) kan worden toegestaan, indien de lozing is toegestaan op grond van artikel 11, derde lid onder j van de Kaderrichtlijn Water en op voorwaarde dat de lozing niet verhindert dat de voor dat grondwaterlichaam vastgestelde milieudoelstellingen worden bereikt.

Artikel 6.20 Maatwerkvoorschrift lozen van brijnwater

Met een maatwerkvoorschrift als bedoeld in [artikel 6.19](#) kan eveneens een rechtstreekse lozing van verontreinigde stoffen afkomstig van brijnwater in het grondwater worden toegestaan.

Afdeling 6.4.2 Instructieregels bevoegd gezag omgevingsvergunning

Paragraaf 6.4.2.1 Omgevingsvergunning grondwatersanering

Artikel 6.21 Beoordelingsregels omgevingsvergunning grondwatersanering

1. De omgevingsvergunning voor een [grondwatersanering](#) als bedoeld in [Artikel 6.10](#) wordt alleen verleend als de activiteit verenigbaar is met het belang van:
 - a. het voorkomen en waar nodig beperken van overstromingen, wateroverlast en waterschaarste;
 - b. het beschermen en verbeteren van de chemische en ecologische kwaliteit van watersystemen; en
 - c. het vervullen van maatschappelijke functies door watersystemen. Bij de beoordeling van de aanvraag wordt rekening gehouden met de waterbeheerprogramma's, de regionale waterprogramma's, de stroomgebiedsbeheerplannen, de overstromingsrisicobeheerplannen en het nationale waterprogramma, die betrekking hebben of dat betrekking heeft op het betreffende krw-oppervlaktewaterlichaam of grondwaterlichaam.
2. Bij de beoordeling van de aanvraag wordt rekening gehouden met de waterbeheerprogramma's, de regionale waterprogramma's, de stroomgebiedsbeheerplannen, de overstromingsrisicobeheerplannen en het nationale waterprogramma, die betrekking hebben of dat betrekking heeft op het betreffende krw-oppervlaktewaterlichaam of grondwaterlichaam.
3. Het verlenen van de omgevingsvergunning mag er in ieder geval niet toe leiden dat:
 - a. niet wordt voldaan aan de omgevingswaarden, bedoeld in de artikelen 2.10, eerste lid, 2.11, eerste lid, 2.13, eerste lid, 2.14, eerste lid, en 2.15, eerste lid, Besluit kwaliteit leefomgeving, in voorkomend geval in samenhang met de termijn, bedoeld in artikel 2.18, eerste lid, Besluit kwaliteit leefomgeving;
 - b. een goed ecologisch potentieel als bedoeld in artikel 2.12, eerste lid, Besluit kwaliteit leefomgeving, niet wordt bereikt, in voorkomend geval in samenhang met de termijn, bedoeld in artikel 2.18, tweede lid, Besluit kwaliteit leefomgeving; en
 - c. een minder strenge doelstelling als bedoeld in artikel 2.17, tweede lid, aanhef en onder d, Besluit kwaliteit leefomgeving, niet wordt bereikt; en
 - d. de doelstelling van ombuiging van significante en aanhoudend stijgende trends, bedoeld in artikel 4.17 van het Besluit kwaliteit leefomgeving, niet wordt bereikt; en
 - e. de doelstelling van het voorkomen van achteruitgang en streven naar verbetering van de kwaliteit van water bestemd voor menselijke consumptie, bedoeld in artikel 4.21 van het Besluit kwaliteit leefomgeving, niet wordt bereikt.
4. [Artikel 6.21, derde Lid](#) is niet van toepassing:
 - a. voor zover het gaat om de omgevingswaarde, bedoeld in artikel 2.10, eerste lid, Besluit kwaliteit leefomgeving, als het niet voldoen aan die omgevingswaarde wordt veroorzaakt door een buiten Nederland gelegen verontreinigingsbron en toepassing is gegeven aan artikel 2.17, derde lid, Besluit kwaliteit leefomgeving; of
 - b. als het niet voldoen aan een omgevingswaarde of het niet bereiken van een goed ecologisch potentieel of een minder strenge doelstelling het gevolg is van: nieuwe veranderingen van de fysische kenmerken van een krw- oppervlaktewaterlichaam of wijzigingen in de stand van een grondwaterlichaam; ontoepassing is gegeven aan artikel 2.17, vierde lid, Besluit kwaliteit leefomgeving.
5. Het verlenen van de omgevingsvergunning mag er in ieder geval ook niet toe leiden dat de doelstelling van het voorkomen van achteruitgang van de chemische en ecologische toestand van krw-

oppervlaktewaterlichamen en van de chemische toestand en kwantitatieve toestand van grondwaterlichamen, bedoeld in artikel 4.15, eerste lid, Besluit kwaliteit leefomgeving, niet wordt bereikt.

Artikel 6.22 Voorschriften omgevingsvergunning grondwatersanering

Aan een omgevingsvergunning voor een grondwatersanering worden met het oog op het beschermen van de chemische en ecologische kwaliteit van grondwaterlichamen als aan een grondwaterlichaam toegekende maatschappelijke functies voorschriften verbonden die een inbreng van verontreinigende stoffen naar het (omliggende) grondwater ten tijde van de grondwatersanering als na beëindiging voorkomen of beperken.

Hoofdstuk 7. Ontgrondingen

Titel 7.1 Algemeen

Artikel 7.1 Oogmerk

De regels in dit hoofdstuk over ontgrondingsactiviteiten zijn gesteld met het oog op de doelen van de Omgevingswet.

Artikel 7.2 Werkingsgebied

De regels in dit hoofdstuk zijn van toepassing op ontgrondingsactiviteiten op land en in regionale wateren in het [grondgebied van de provincie Flevoland met uitzondering van de rijkswateren](#) waarvan de geometrische begrenzing is vastgelegd in [bijlage II](#).

Artikel 7.3 Aanwijzing beschermingszones archeologie

1. De [beschermingszone Provinciale Archeologische en Aardkundige Kerngebieden](#) is de locatie waarvan de geometrische begrenzing is vastgelegd in [bijlage II](#).
2. De [beschermingszone Top-10 Archeologische Locaties](#) is de locatie waarvan de geometrische begrenzing is vastgelegd in [bijlage II](#).

Titel 7.2 Activiteiten

Afdeling 7.2.1 Aanwijzing vergunningvrije gevallen

Artikel 7.4 Aanwijzing vergunningvrije gevallen

In aanvulling op artikel 16.7 van het Besluit activiteiten leefomgeving, geldt het verbod van artikel 5.1, van de Omgevingswet, om zonder omgevingsvergunning een ontgrondingsactiviteit te verrichten niet voor ontgrondingsactiviteiten, voor zover het gaat om het ontgronden:

- a. waarbij niet meer dan 500 m² wordt ontgrond en bovendien een diepte van 3 meter beneden maaiveld niet wordt overschreden; of
- b. voor een waterput, reservoir, bassin, vijver, poel of een daarmee vergelijkbare voorziening, als:
 1. grondlagen dieper dan 3 meter onder het oorspronkelijke maaiveld ongemoeid blijven;
 2. niet meer dan 1.500 m³ wordt ontgraven; en
 3. deze voorziening niet in open verbinding staat met een oppervlaktewaterlichaam.

Artikel 7.5 Melding

1. Het is verboden een ontgrondingsactiviteit, bedoeld in artikel 16.7 van het Besluit activiteiten leefomgeving en [Artikel 7.4](#), te verrichten zonder dit ten minste vier werken voor het begin ervan te melden.
2. Het is verboden af te wijken van de gegevens en bescheiden die bij een melding zijn verstrekt, zonder dit ten minste vier weken voor die afwijking te melden.
3. In aanvulling op [Artikel 21.1](#) bevat een melding gegevens en bescheiden over:
 - a. de kadastrale ligging van de ontgrondingslocatie;
 - b. de periode waarbinnen de ontgrondingsactiviteit wordt uitgevoerd;
 - c. een beschrijving van het doel van de ontgrondingsactiviteit;
 - d. de toestand en de functie van het terrein na het afronden van de ontgrondingsactiviteit;
 - e. de oppervlakte van het te ontgronden terreingedeelte in m²;

- f. de beoogde maximale diepte in meter beneden maaiveld;
 - g. de huidige maaiveldhoogte in meters ten opzichte van NAP;
 - h. de opbouw van het bodemprofiel tot de grootste diepte van de voorgenomen ontgrondingsactiviteit; en
 - i. de hoeveelheid te ontgraven en af te voeren oppervlaktedelfstof in m³.
4. Het derde lid is van overeenkomstige toepassing als eerder verstrekte gegevens of bescheiden wijzigen.
 5. Dit artikel is niet van toepassing op een ontgrondingsactiviteit waarbij minder dan 1500 m³ wordt ontgraven.

Afdeling 7.2.2 Afwijken van aanwijzing vergunningvrije gevallen

Artikel 7.6 Afwijking algemeen

1. In afwijking van artikel 16.7, onder e en g, van het Besluit activiteiten leefomgeving geldt de uitzondering van het verbod van artikel 5.1, van de Omgevingswet, om zonder omgevingsvergunning een ontgrondingsactiviteit te verrichten, enkel als een diepte van 3 meter beneden maaiveld niet wordt overschreden en andere belangen niet of nauwelijks zijn betrokken.
2. Artikel 16.7 van het Besluit activiteiten leefomgeving en [artikel 7.4](#) gelden niet voor twee of meer uit te voeren ontgrondingsactiviteiten die in elkaars directe nabijheid plaatsvinden en een samenhangend geheel vormen.

Artikel 7.7 Afwijking Provinciale Archeologische en Aardkundige Kerngebieden

Artikel 16.7 van het Besluit activiteiten leefomgeving en [artikel 7.4](#), gelden niet voor ontgrondingsactiviteiten met een diepte van meer dan 0,3 meter beneden het maaiveld in de beschermingszone van de [provinciale Archeologische en Aardkundige Kerngebieden](#).

Artikel 7.8 Afwijking Top-10 Archeologische Locaties

Artikel 16.7 van het Besluit activiteiten leefomgeving en [artikel 7.4](#), gelden niet voor ontgrondingsactiviteiten met een diepte van meer dan 0,3 meter beneden het maaiveld in de beschermingszone van de [top-10 Archeologische Locaties](#).

Afdeling 7.2.3 Omgevingsvergunning ontgrondingsactiviteit

Artikel 7.9 Aanvraagvereisten omgevingsvergunning ontgrondingsactiviteit in het kader van archeologische monumentenzorg

1. Bij de aanvraag om omgevingsvergunning voor een ontgrondingsactiviteit wordt in aanvulling op artikel 7.3, 7.4 en 7.207 Omgevingsregeling een rapport verstrekt, waarin de archeologische waarde van de locatie naar het oordeel van gedeputeerde staten in voldoende mate is vastgesteld.
2. Het rapport bedoeld in het eerste lid voldoet aan de Kwaliteitsnorm Nederlandse Archeologie en is uitgevoerd overeenkomstig een door gedeputeerde staten goedgekeurd plan van aanpak of programma van eisen.

Hoofdstuk 8. Bescherming landschap

Titel 8.1 Algemeen

Artikel 8.1 Oogmerk

De regels in dit hoofdstuk zijn gesteld met het oog op het belang van de bescherming van het landschapschoon en zijn gericht op het behoud en de ontwikkeling van een specifiek en karakteristiek landschapspatroon.

Artikel 8.2 Werkingsgebied activiteiten bescherming landschap

De regels in dit hoofdstuk zijn van toepassing op activiteiten op land op het [grondgebied van de provincie Flevoland](#), buiten de [bebouwde kom](#) en binnen het beperkingengebied met betrekking tot wegen in beheer bij de provincie Flevoland, waarvan de geometrische begrenzing is vastgelegd in bijlage II.

Titel 8.2 Activiteiten

Artikel 8.3 Verbod op het plaatsen borden in het buitengebied

1. Het is verboden zonder omgevingsvergunning in het werkingsgebied een activiteit te verrichten om één of meer borden te plaatsen, te doen plaatsen, geplaatst te houden, aan te brengen, te doen aanbrengen of aangebracht te houden op of aan een onroerende zaak.
2. Het is de zakelijk gerechtigde of gebruiker van enige onroerende zaak verboden deze onroerende zaak te gebruiken of te laten gebruiken voor het plaatsen, doen plaatsen, geplaatst te houden, aanbrengen, doen aanbrengen of aangebracht te houden van één of meer borden zonder omgevingsvergunning.

Artikel 8.4 Uitzondering verboden activiteiten bescherming landschap

Het in [artikel 8.3](#) neergelegde verbod geldt niet voor het plaatsen, houden en/of verwijderen van borden;

- a. die niet zichtbaar zijn vanaf een openbare weg, een openbaar water, een spoorweg of een andere voor het publiek toegankelijke plaats;
- b. die betrekking hebben op enig beroep, enig bedrijf of enige dienst, en die borden zijn geplaatst of aangebracht op de bouwkegel waar dat beroep, bedrijf of die dienst wordt uitgeoefend of op of in de directe nabijheid van de inrit daarnaar toe;
- c. die zijn geplaatst of aangebracht op, in of aan een wachtruimte bij een halteplaats voor het openbaar vervoer;
- d. die op of aan een onroerende zaak zijn geplaatst of aangebracht ten behoeve van de verkoop, verhuur of verpachting van deze zaak, mits niet langer aanwezig dan voor de verkoop, verhuur of verpachting noodzakelijk is;
- e. die ofwel zijn geplaatst of aangebracht op een terrein waar een grootschalige publieke gebeurtenis, zoals een openbare wedstrijd, manifestatie, tentoonstelling of evenement, plaatsvindt, ofwel zijn geplaatst of aangebracht ter bekendmaking van of de bewegwijzering naar die gebeurtenis en mits:
 1. die gebeurtenis niet behoort tot de gebruikelijke commerciële uitoefening van een beroep, bedrijf of dienst;
 2. op borden, die zijn geplaatst buiten het terrein waar de gebeurtenis plaatsvindt, eventuele handels-

reclame duidelijk ondergeschikt is aan de bekendmaking c.q. bewegwijzering en;

3. het bord niet langer aanwezig is dan gedurende één maand voor die gebeurtenis tot één week erna.
- f. die zijn geplaatst of aangebracht op een overeenkomstig een omgevingsplan in gebruik zijnde sportterrein, mits het bord dient ter bekendmaking van sponsorering van het sportterrein en niet zichtbaar is vanaf de openbare weg;
 - g. die zijn geplaatst of aangebracht op een overeenkomstig een omgevingsplan in gebruik zijnde bedrijventerrein;
 - h. die betrekking hebben op een werk in uitvoering, waarvoor van overheidswege opdracht is gegeven, voor zover zij in de directe nabijheid van het werk zijn geplaatst of aangebracht en niet langer aanwezig zijn dan de uitvoering van het werk duurt;
 - i. die zijn geplaatst of aangebracht in een wegberm en kunnen worden beschouwd als een herdenkingstenen zoals bedoeld in artikel 9.25 en artikel 11.32;
 - j. die vanwege of met toestemming van het bevoegd gezag zijn geplaatst of aangebracht ten behoeve van de verkeersveiligheid of de verkeersinformatie;
 - k. die zijn geplaatst of aangebracht op of aan zuilen, muren en andere constructies, die daarvoor door de overheid zijn aangewezen of ten aanzien waarvan gedeputeerde staten in een ander kader met het gebruik daarvoor hebben ingestemd;
 - l. die zijn geplaatst of aangebracht ter voldoening aan een wettelijke verplichting;
 - m. die dienen tot het openbaren van gedachten of gevoelens in de zin van artikel 7 van de Grondwet, mits niet meer dan één bord per onroerende zaak wordt aangebracht en mits dat bord niet langer dan drie maanden ter plaatse aanwezig is;
 - n. die dienen tot het aankondigen van verkiezingen voor een gemeenteraad, provinciale staten, de Tweede Kamer, de algemene vergadering of het Europees parlement en tot het presenteren van daaraan deelnemende politieke partijen, mits niet langer aanwezig dan gedurende één maand voor de verkiezing tot één week na die verkiezing;
 - o. die dienen ter aanduiding van gewassen, proefvelden, productinformatie of demonstratievelden, ter plaatse waar het product geteeld wordt, mits het bord geen merknaam bevat, niet verlicht of reflecterend is en het oppervlak niet groter is dan 3 m²;
 - p. die dienen ter bewegwijzering naar een verkooppunt van agrarische producten, naar een mini camping of naar een andere, aan het agrarisch bedrijf gerelateerde nevenactiviteit, mits het bord niet verlicht of reflecterend is en het oppervlak niet groter is dan 3 m²;
 - q. die dienen ter bewegwijzering naar een natuurgebied, mits het bord niet verlicht of reflecterend is en het oppervlak niet groter is dan 3 m²;
 - r. langs openbare wegen, niet zijnde openbare wegen in beheer van de provincie Flevoland, die een georganiseerd buurtinitiatief voor sociale veiligheid laten zien, mits;
 1. het geen commercieel initiatief is;
 2. er maximaal twee van deze borden aan dezelfde weg staan;
 3. de borden door of vanwege de gemeente, in beginsel geclusterd met andere borden en aan de rechterzijde van de weg, worden geplaatst;
 4. het bord maximaal 0,6 bij 0,3 meter groot is en maximaal de laagste reflectieklasse heeft.

Artikel 8.5 Algemene regels vergunningvrij plaatsen borden buitengebied

De borden als bedoeld in artikel 8.4 zijn deugdelijk geconstrueerd en verkeren in goede staat van onderhoud.

Artikel 8.6 Aanvraagvereisten omgevingsvergunning

Bij de aanvraag om omgevingsvergunning als bedoeld in artikel 8.3 worden in aanvulling op artikel 7.2 en 7.3 Omgevingsregeling tenminste de volgende gegevens en bescheiden verstrekt;

- a. een tekening van de voorgenomen constructie;
- b. een opsomming van de te gebruiken materialen;
- c. de verwachte begin- en einddatum van de activiteit; en
- d. een beschrijving van de vorm, afmetingen, het doel en het opschrift van het bord.

Titel 8.3 Instructieregels

Artikel 8.7 Beoordelingsregels omgevingsvergunning plaatsen borden

De omgevingsvergunning voor het plaatsen van borden als bedoeld in artikel 8.3 wordt alleen verleend indien het belang van de bescherming van het landschap en het belang van de verkeersveiligheid zich daartegen niet verzet.

Hoofdstuk 9. Wegen

Titel 9.1 Inleidende bepalingen

Artikel 9.1 Oogmerk

De regels in dit hoofdstuk zijn gesteld met het oog op de volgende doelen:

- a. het veilig en doelmatig gebruik van de [provinciale wegen](#) overeenkomstig de functie daarvan voor het openbaar verkeer;
- b. het beschermen van de [provinciale wegen](#) met inbegrip van het belang van het onderhoud of wijziging van de weg daarvan.

Artikel 9.2 Toepassingsbereik

1. Dit hoofdstuk gaat over beperkingengebiedactiviteiten met betrekking tot [wegen in beheer bij de provincie Flevoland](#).
2. Voor activiteiten die niet vallen onder het beperkingengebied met betrekking tot [wegen in beheer bij de provincie Flevoland](#), geldt dat dit hoofdstuk ook van toepassing is voor activiteiten op/nabij locaties die vallen onder het beheer bij de provincie Flevoland.
3. Dit hoofdstuk is niet van toepassing op activiteiten door of namens de provincie Flevoland, ten behoeve van de aanleg, de wijziging, het beheer en/of onderhoud van de weg, de toezicht en handhaving van de weg of de regeling van het wegverkeer over die weg.

Artikel 9.3 Werkingsgebied Provinciale Wegen

De regels in dit hoofdstuk gelden voor het grondgebied van de provincie Flevoland en waarvan de geometrische begrenzing is vastgelegd in bijlage II bij deze verordening.

Artikel 9.4 Normadressaat

Dit hoofdstuk is van toepassing op degene die de activiteit verricht, tenzij anders is bepaald. Diegene draagt zorg voor de naleving van de regels over de activiteit.

Artikel 9.5 Specifieke zorgplicht

1. Degene die activiteiten uitvoert in het beperkingengebied van de provinciale wegen, anders dan overeenkomstig de functie daarvan, en weet of redelijkerwijs kan vermoeden dat die activiteit nadelige gevolgen kan hebben voor de belangen bedoeld in [artikel 9.1](#), is verplicht:
 - a. alle maatregelen te nemen die redelijkerwijs van diegene kunnen worden gevraagd om die gevolgen te voorkomen;
 - b. voor zover die gevolgen niet kunnen worden voorkomen, die gevolgen zoveel mogelijk te beperken of ongedaan te maken; en
 - c. als die gevolgen onvoldoende kunnen worden beperkt, die activiteit achterwege te laten voor zover dat redelijkerwijs van diegene kan worden gevraagd.
2. Deze plicht houdt in ieder geval in dat:
 - a. het voor het verkeer noodzakelijke uitzicht op of bij de weg zo min mogelijk wordt belemmerd;
 - b. geen gevaar wordt veroorzaakt voor de verkeersveiligheid of de doorstroming van het verkeer; en
 - c. de staat van het wegdek niet wordt aangetast op een wijze dat hoogteverschillen ontstaan of afwatering van de weg wordt gehinderd.

Artikel 9.6 Maatwerkvoorschriften

1. Een maatwerkvoorschrift kan worden gesteld, of een vergunningvoorschrift kan aan een omgevingsvergunning als bedoeld in dit hoofdstuk worden verbonden, met uitzondering van bepalingen over meldingen.
2. Met een maatwerkvoorschrift of een vergunningvoorschrift kan worden afgeweken van bij of krachtens [afdeling 9.2.1](#), [afdeling 9.2.2](#) en [afdeling 9.2.3](#) gestelde regels voor het gebruik en onderhoud van de provinciale wegen, tenzij anders is bepaald.
3. Met een maatwerkvoorschrift wordt [artikel 9.7](#), [artikel 9.8](#), [afdeling 9.3.1](#) en [afdeling 9.3.2](#) niet versoepeld.

Artikel 9.7 Algemene regels bij een melding

In aanvulling op [artikel 21.1](#) gelden de volgende regels bij een melding:

- a. een melding vervalt als met de uitvoering van een activiteit binnen zes maanden, na het doen van de melding, geen start is gemaakt;
- b. de melding met alle daarbij behorende gegevens en bescheiden zijn tijdens de uitvoering van de activiteit op de locatie aanwezig. Op verzoek van het bevoegd gezag wordt deze melding onmiddellijk getoond;
- c. de melder van de activiteit stelt tenminste 5 werkdagen voor aanvang van de activiteit de toezichthouder van de provincie Flevoland hiervan in kennis.

Artikel 9.8 Algemene regels bij een omgevingsvergunning

1. Voor zover een aanvraag om een omgevingsvergunning betrekking heeft tot een activiteit in dit hoofdstuk wordt die alleen verleend als de activiteit verenigbaar is met het oogmerk genoemd in [artikel 9.1](#).
2. Een omgevingsvergunning wordt niet geweigerd als door het stellen van voorschriften het te beschermen belang gelijkwaardig kan worden gediend.

Titel 9.2 Regels wegen

Afdeling 9.2.1 Algemene regels met betrekking tot activiteiten in het beperkingengebied

Artikel 9.9 Verwijderen van werken en objecten

1. Bij een verruiming of wijziging van een weg, waarvoor geen omgevingsvergunning is vereist, worden bouwwerken, werken die geen bouwwerk zijn of andere objecten, verplaatst of verlegd in het geval ze een belemmering vormen voor de voorbereiding of uitvoering van de werkzaamheden door of namens de wegbeheerder.
2. Indien met de rechthebbende geen schriftelijke overeenstemming wordt bereikt over de termijn waarop het bouwwerk, werk of object wordt verplaatst of verlegd, stelt het bevoegd gezag die termijn bij maatwerkvoorschrift vast.

Afdeling 9.2.2 Onderhoud en werkzaamheden van de weg

Artikel 9.10 Tijdelijke verkeersmaatregel

In het beperkingengebied Provinciale Wegen is het verboden zonder omgevingsvergunning activiteiten uit te voeren waarbij (tijdelijke) verkeersmaatregelen moeten worden genomen ten behoeve van het reguleren van verkeer.

Artikel 9.11 Omgevingsvergunning werken

In het beperkingengebied Provinciale Wegen is het verboden zonder omgevingsvergunning werken te maken, plaatsen, hebben, wijzigen of verwijderen met betrekking tot die weg, met inbegrip van;

- a. het bouwen, in stand houden en slopen van bouwwerken die daarmee samenhangen;

- b. het aanleggen, plaatsen, in stand houden en verwijderen van werken die geen bouwwerken zijn, die daarmee samenhangen; en
- c. het wijzigen van de vorm, de loop, de constructie of het profiel van de weg.

Artikel 9.12 Omgevingsvergunning uitweg

1. In het beperkingengebied Provinciale Wegen is het verboden zonder omgevingsvergunning een uitweg te maken, te wijzigen, aan te sluiten of verandering te brengen in de wijze van aanleg op een provinciale weg.
2. Een omgevingsvergunning voor één uitweg per perceel wordt verleend indien wordt voldaan aan de volgende eisen:
 - a. een uitweg wordt geplaatst conform de beoordelingsregels zoals opgenomen in Bijlage VI;
 - b. de afstand van de uitweg tot bestaande kruisingen, wegaansluitingen, oversteekplaatsen, in- en uitwegen en bochten meer dan 200 meter bedraagt;
 - c. de uitweg wordt dusdanig geconstrueerd dat het verkeer vooruitrijdend de kavel, zonder nadere manoeuvres, op kan rijden en verlaten;
 - d. de uitweg heeft een gesloten of elementenverharding; en
 - e. de uitweg sluit vloeiend aan op de weg of het fietspad.

Artikel 9.13 Omgevingsvergunning tweede uitweg

1. In het beperkingengebied Provinciale Wegen is het verboden zonder omgevingsvergunning een tweede uitweg te maken, te wijzigen, aan te sluiten of verandering te brengen in de wijze van aanleg op een provinciale weg.
2. Het aanleggen, maken, hebben, wijzigen of aansluiten van een tweede uitweg op een provinciale weg wordt alleen toegestaan, met inachtneming van artikel 9.12 - tweede Lid, indien:
 - a. geen tweede uitweg mogelijk is die aansluit op een gemeentelijke weg;
 - b. er sprake is van bedrijfsplitsing, aanvullende bedrijfsactiviteiten of een overmacht situatie; en
 - c. het verkeer geen keermogelijkheid heeft op het terrein.

Artikel 9.14 Omgevingsvergunning kabels en leidingen

In het beperkingengebied Provinciale Wegen is het verboden zonder omgevingsvergunning kabels en leidingen aan te leggen, te houden, te wijzigen en te verwijderen.

Artikel 9.15 Technische eisen kabels en leidingen

1. Kabels en leidingen moeten voldoen aan de volgende technische eisen:
 - a. stalen transportleidingsystemen (NEN 3650);
 - b. stalen leidingen in kruisingen met belangrijke waterstaatswerken (NEN 3651);
 - c. stalen leidingen voor transport van gas, drinkwater en afvalwater, stuiklassen voor buizen en hulpstukken van PE met een dichtheid van tenminste 930 kg/m³ (NEN 7200);
 - d. eisen, typebeproevingen, markering en kwaliteitsbeheersing voor roosters en deksels voor putten en kolken voor verkeersgebieden (NEN-EN 124);
 - e. kabels en leidingen zijn, met inachtneming van de te verwachte gronddruk, berekend op een verkeersbelasting volgens belastingmodel 3 (Load Model 3) conform NEN-EN 1991-2;
 - f. de kabels en leidingen ten behoeve van de riolering een dekking hebben van ten minste 1.00 meter.
2. De normadressaat dient voorafgaand aan het leggen van een kabel of leiding een KLIC melding te doen en overleg te plegen met de betrokken netbeheerder.

Artikel 9.16 Gestuurde boringen en persen bij bomen

1. Bij het leggen van kabels en leidingen wordt onder bomen geboord.
2. Er worden geen boomwortels afgehakt of beschadigd.

Artikel 9.17 Wegkruisingen

Bij een kruising van een kabel of leiding met een weg wordt;

- a. een mantelbuis gebruikt;
- b. een gestuurde boring toegepast; en
- c. de mantelbuis zoveel mogelijk haaks op de weg as geplaatst.

Artikel 9.18 Slopen of verwijderen van kabels en leidingen

Kabels en leidingen die niet meer in gebruik zijn worden te allen tijde verwijderd.

Artikel 9.19 Merktekens

Bij het plaatsen van merktekens ten behoeve van kabels en leidingen dient het merkteken 0.50 meter boven het maaiveld uit te steken.

Artikel 9.20 Grondwerkzaamheden

Grondwerkzaamheden moeten onder de volgende omstandigheden worden uitgevoerd:

- a. ontgravingen dienen gescheiden plaats te vinden en aangevuld te worden;
- b. ontgravingen dienen na afloop van iedere dag te worden dichtgemaakt of, indien dit niet mogelijk is, dienen ontgravingen veilig te worden afgezet;
- c. opengebroken weggedeelten, bestratingen en ander in verband met de werkzaamheden aanwezige obstakels dienen duidelijk te worden gemarkeerd;
- d. kabels en leidingen dienen in den droge te worden gelegd of verlegd, zo nodig met behulp van bronbemaling van voldoende capaciteit nabij de verharding tot 0.25 meter beneden de onderkant van de boorbuizen of mantelbuizen;
- e. de bovenste laag van de aanvulling mag geen puin bevatten.

Afdeling 9.2.3 Gebruik van de weg

Artikel 9.21 Omgevingsvergunning voorwerpen en objecten

1. Het is binnen het beperkingengebied Provinciale Wegen verboden zonder omgevingsvergunning voorwerpen en objecten te storten, plaatsen, leggen, hebben, behouden of wijzigen.
2. Het verbod geldt niet voor activiteiten die betrekking hebben op;
 - a. het plaatsen, hebben, wijzigingen of verwijderen van verkeertekens en onderborden als bedoeld in artikel 14 van de Wegenverkeerswet 1994; en
 - b. herdenkingstekens zoals bedoeld in [artikel 9.25](#).

Artikel 9.22 Omgevingsvergunning standplaats/verkooppunt

1. Het is binnen het beperkingengebied Provinciale Wegen verboden zonder omgevingsvergunning een standplaats in te nemen.
2. Onder de volgende voorwaarden kan een omgevingsvergunning worden verleend voor een standplaats:
 - a. het betreft een parkeer- of carpoolplaats;
 - b. een periode van maximaal één jaar; en
 - c. de veiligheid en de doelmatigheid van de parkeer- of carpoolplaats mag niet in het geding komen.

Artikel 9.23 Omgevingsvergunning borden

1. In het beperkingengebied Provinciale Wegen is het verboden om zonder omgevingsvergunning borden te plaatsen.
2. Het verbod zoals bedoeld in het eerste lid geldt niet voor het plaatsen, hebben, wijzigen of verwijderen van borden ten behoeve van recreatieve bewegwijzering.
3. De voorzieningen zoals bedoeld in het eerste lid:
 - a. worden geplaatst;
 1. buiten de bebouwde kom;
 2. op een deugdelijke wijze, dit betekent dat borden op stalen palen bevestigd en met grondankers geplaatst moeten worden;
 3. het bord in een goede staat van onderhoud verkeert en/of wordt onderhouden;
 4. het bord niet groter is dan 1.00 meter bij 1.00 meter;
 5. er niet meer dan twee borden bij elkaar op een locatie worden aangebracht;
 6. de borden worden geplaatst in de onverharde buitenberm op een afstand van ten minste 1.80 meter uit de kant van de verharding;
 7. zelfstandig en niet aan bestaande bebording en/of OV-masten bevestigd;
 8. minimaal 2 meter van OV-masten;
 9. zonder spiegeling, fluorisering, verlichting en bewegende delen;
 10. minimaal 0.5 meter en maximaal 2 meter boven het maaiveld is bevestigd;
 11. 200 meter van bestaande kruisingen, wegaansluitingen, oversteekplaatsen, in-en uitwegen en bochten; en
 12. meer dan 50 meter voor of 50 meter voorbij bestaande bewegwijzering of verkeersborden.
 - b. worden verwijderd door degene die de voorzieningen plaatst:
 1. indien de voorzieningen waar ze betrekking op hebben niet langer aanwezig zijn en/of noodzakelijk zijn; en
 2. na verwijdering van de borden wordt de berm in oorspronkelijke staat terug gebracht.
4. Voordat het bord wordt geplaatst dient een KLIC melding gedaan te worden.

Artikel 9.24 Omgevingsvergunning evenementen

In het beperkingengebied Provinciale Wegen is het verboden om zonder een omgevingsvergunning een evenement te houden met het oog op een veilig en doelmatig gebruik van wegen.

Artikel 9.25 Meldingsplicht herdenkingstekens

1. In het beperkingengebied Provinciale Wegen is het verboden om zonder voorafgaande melding, conform Artikel 21.1, herdenkingstekens te plaatsen.
2. Met het oog op een veilig en doelmatig gebruik van de weg wordt een herdenkingsteken:
 - a. door aanwezigheid, grootte, plaats of vormgeving op een deugdelijke wijze geplaatst;
 - b. zonder knipperende, bewegende of verlichtende delen geplaatst;
 - c. minimaal op 0.5 meter en maximaal 2 meter boven het maaiveld geplaatst;
 - d. in de onverharde buitenberm op een afstand van tenminste 1.80 meter uit de kant van de verharding geplaatst;
 - e. niet in bochten geplaatst; en
 - f. in het geval van meerdere slachtoffers wordt het een gecombineerde herdenkingsteken
3. Het herdenkingsteken wordt na vijf jaar door de melder verwijderd.

Titel 9.3 Gegevens en bescheiden

Afdeling 9.3.1 Algemene gegevens

Artikel 9.26 Algemene gegevens bij het verstrekken van gegevens en bescheiden omgevingsvergunning

Bij een aanvraag van een omgevingsvergunning voor een beperkingengebiedactiviteit op basis van dit hoofdstuk worden in aanvulling op artikel 7.2 en 7.3 Omgevingsregeling de volgende gegevens en bescheiden verstrekt aan het bevoegd gezag en worden die ondertekend en voorzien van:

- a. een aanduiding van de begrenzing van de locatie waarop de activiteit wordt verricht; en
- b. de verwachte datum van het begin van de activiteit en de verwachte duur ervan.

Afdeling 9.3.2 Aanvullende gegevens en bescheiden voor activiteiten

Artikel 9.27 Gegevens en bescheiden met betrekking tot werken

Tenminste vier weken voor het begin van een activiteit als bedoeld in [artikel 9.11](#) worden in aanvulling op artikel 7.2 en 7.3 Omgevingsregeling de volgende gegevens en bescheiden verstrekt:

- a. als het gaat om bouwen van een werk;
 1. een tekening of plattegrond van de betrokken locatie van de activiteit;
 2. een tekening van de voorgenomen constructie;
 3. een opsomming van de te gebruiken materialen; en
 4. de verwachte begin- en einddatum van de activiteit.
- b. als het gaat om het verwijderen van een werk;
 1. de verwachte begin- en einddatum van de activiteit.

Artikel 9.28 Gegevens en bescheiden met betrekking tot uitwegen

Bij de aanvraag van een omgevingsvergunning als bedoeld in [artikel 9.12](#) en [artikel 9.13](#) worden in aanvulling op artikel 7.2 en 7.3 Omgevingsregeling de volgende gegevens en bescheiden verstrekt:

- a. een tekening of plattegrond van de betrokken locatie van de activiteit;
- b. een tekening van de voorgenomen constructie;
- c. een opsomming van de te gebruiken materialen; en
- d. de verwachte begin- en einddatum van de activiteit.

Artikel 9.29 Gegevens en bescheiden met betrekking tot kabels en leidingen

Bij de aanvraag om omgevingsvergunning als bedoeld in [artikel 9.14](#) worden in aanvulling op artikel 7.2 en 7.3 Omgevingsregeling de volgende gegevens en bescheiden verstrekt:

- a. een tekening of plattegrond van de betrokken locatie;
- b. een tekening van de voorgenomen constructie inclusief maatvoering;
- c. een opsomming van de te gebruiken materialen; en
- d. de verwachte begin- en einddatum van de activiteit.

Artikel 9.30 Gegevens en bescheiden met betrekking tot standplaats/verkooppunt

Bij de aanvraag om omgevingsvergunning als bedoeld in [artikel 9.22](#) worden in aanvulling op artikel 7.2 en 7.3 Omgevingsregeling de volgende gegevens en bescheiden verstrekt:

- a. de totale afmetingen van de ruimte die de aanvrager wil gaan gebruiken;
- b. een beschrijving van de verkoopinrichting waaronder begrepen de afmeting van de (mobiele) wagen of kar inclusief de daaraan vast gemaakte uitbreidingen zoals luifels en zijschotten;

- c. omschrijving van de waren die de aanvrager op de standplaats wenst te verkopen;
- d. de periode van verkoop van waren;
- e. een plaatsaanduiding op de weg waar de aanvrager de standplaats wil betrekken, onder vermelding van het wegnummer van de weg en de hectometrering; en
- f. een plattegrondtekening met een schaal die niet kleiner mag zijn dan 1:1.000. Op de plattegrond is aangegeven de schaal aanduiding, adres, kadastrale aanduiding, wegnummer van de provinciale weg, hectometrering en plek waar de stoffen en/of voorwerpen moet komen.

Artikel 9.31 Gegevens en bescheiden met betrekking tot borden

Bij de aanvraag om omgevingsvergunning als bedoeld in [artikel 9.23](#) worden in aanvulling op artikel 7.2 en 7.3 Omgevingsregeling de volgende gegevens en bescheiden verstrekt:

- a. een tekening of plattegrond van de betrokken locatie van de activiteit;
- b. een tekening van de voorgenomen constructie inclusief maatvoering;
- c. een opsomming van de te gebruiken materialen; en
- d. de voorgenomen duur van de aanwezigheid van het bord.

Artikel 9.32 Gegevens en bescheiden met betrekking tot evenementen

Bij de aanvraag om omgevingsvergunning als bedoeld in [artikel 9.24](#) worden in aanvulling op artikel 7.2 en 7.3 Omgevingsregeling de volgende gegevens en bescheiden verstrekt:

- a. aard van het evenement;
- b. te treffen veiligheidsmaatregelen ten behoeve van het verkeer; en
- c. omleidingsroutes indien het verkeer wordt gestremd.

Hoofdstuk 10. Luchtvaart

Titel 10.1 Algemeen

Artikel 10.1 Oogmerk

De regels zijn gesteld ter verduidelijking.

Artikel 10.2 Werkingsgebied

Dit hoofdstuk is van toepassing op: aanvragen tot het vaststellen of wijzigen van een luchthavenbesluit voor een [luchthaven gelegen in de provincie Flevoland](#); aanvragen tot het vaststellen of wijzigen van een luchthavenregeling voor een [luchthaven gelegen in de provincie Flevoland](#).

Titel 10.2 Activiteiten

Artikel 10.3 Gegevens en bescheiden

1. Een aanvraag tot vaststelling van een luchthavenbesluit of luchthavenregeling bevat de volgende gegevens en bescheiden:
 - a. naam, adres, contactgegevens, rechtspersoonlijkheid, contactperso(o)n(en) en eventuele adviseurs van de aanvrager, en indien de aanvrager niet de (beoogde) exploitant is, tevens de genoemde gegevens van de (beoogde) exploitant;
 - b. een aanduiding van het terrein dat bestemd is om als luchthaven te worden ingericht, met een topografische kaart op een schaal van 1:10.000 en de kadastrale aanwijzing van het terrein;
 - c. de eigendomssituatie met betrekking tot het terrein, en voor zover de aanvrager niet de eigenaar is, een verklaring van de eigenaar of eigenaren dat deze instemt of instemmen met het voorgenomen gebruik als luchthaven;
 - d. een of meer tekeningen waaruit de beoogde ruimtelijke indeling van het gebied van en rond de luchthaven blijkt, met inbegrip van (maximale) hoogte van objecten;
 - e. een plan voor het gebruik van de luchthaven voor een periode in de eerste vijf jaar na inwerkingtreding van het luchthavenbesluit;
 - f. de wijze waarop in naderingsluchtverkeersleiding zal worden voorzien;
 - g. de voor het beoogde gebruik noodzakelijke berekeningen als bedoeld in hoofdstuk 2 van de Regeling burgerluchthavens en artikel 10.44, derde lid van de Wet luchtvaart met betrekking tot het bepalen van de geluidsbelasting en het externe-veiligheidsrisico van het luchthavenluchtverkeer;
 - h. een bij het voornemen passende beschrijving van de mogelijke effecten op het milieu;
 - i. de wijze waarop in naderingsluchtverkeersleiding zal worden voorzien en de voor het beoogde gebruik noodzakelijke berekeningen als bedoeld in artikel 10.44, derde lid, van de Wet luchtvaart met betrekking tot de lokale luchtverontreiniging;
 - j. een onderbouwing voor de aanvraag van een luchthavenregeling;
 - k. de wijze waarop invulling wordt gegeven aan de eisen ingevolge artikel 29 van de Regeling veilig gebruik luchthavens en andere terreinen;

2. Het eerste en tweede lid zijn van overeenkomstige toepassing op een aanvraag tot wijziging van een luchthavenbesluit respectievelijk luchthavenregeling, met dien verstand dat de aanvrager:
 - a. alle gegevens indient die afwijken van de situatie die in het geldende besluit respectievelijk de geldende regeling is neergelegd, en
 - b. verklaart dat alle overige gegevens gelijklopend zijn aan de gegevens in het geldende besluit respectievelijk de geldende regeling.
3. Indien zich wijzigingen voordoen ten aanzien van de gegevens die op grond van het eerste lid zijn overgelegd in het kader van de aanvraag, dan dient binnen drie maanden nadat een wijziging zich voordoet een aanvraag tot wijziging van de luchthavenregeling te worden ingediend die voldoet aan het bepaalde in dit artikel.

Titel 10.3 Instructieregels

Artikel 10.4 Instructieregels aan Gedeputeerde Staten

Gedeputeerde staten zijn belast met de voorbereiding van een voorstel over een aanvraag van een luchthavenbesluit voor provinciale staten, met inbegrip van het opstellen van een ontwerpvoorstel en het toepassing geven aan afdeling 3.4 van de Algemene wet bestuursrecht.

Hoofdstuk 11. Vaarwegen

Titel 11.1 Inleidende bepalingen

Artikel 11.1 Oogmerk

De regels in dit hoofdstuk zijn gesteld met het oog op de volgende doelen:

- a. het veilig en doelmatig gebruik van de [provinciale vaarwegen](#) overeenkomstig de functie daarvan voor het openbaar vaarwegverkeer;
- b. het beschermen van de [provinciale vaarwegen](#) met inbegrip van het belang van het onderhoud of wijziging van de vaarweg daarvan.

Artikel 11.2 Toepassingsbereik

1. Dit hoofdstuk gaat over beperkingengebiedactiviteiten met betrekking tot [vaarwegen in beheer bij de provincie Flevoland](#).
2. Voor activiteiten die niet vallen onder het beperkingengebied met betrekking tot [vaarwegen in beheer bij de provincie Flevoland](#), geldt dat dit hoofdstuk ook van toepassing is voor activiteiten op/nabij locaties die vallen onder het beheer bij de provincie Flevoland.
3. Dit hoofdstuk is niet van toepassing op activiteiten door of namens de provincie Flevoland, ten behoeve van de aanleg, de wijziging, het beheer en/of onderhoud van de vaarweg, de toezicht en handhaving van de vaarweg of de regeling van het vaarwegverkeer over die vaarweg.

Artikel 11.3 Werkingsgebied Provinciale Vaarwegen

De regels in dit hoofdstuk gelden voor het [grondgebied van de provincie Flevoland](#) en waarvan de geometrische begrenzing is vastgelegd in bijlage II bij deze verordening.

Artikel 11.4 Normadressaat

Dit hoofdstuk is van toepassing op degene die de activiteit verricht, tenzij anders is bepaald. Diegene draagt zorg voor de naleving van de regels over de activiteit.

Artikel 11.5 Specifieke zorgplicht

1. Degene die activiteiten uitvoert in het beperkingengebied van de provinciale vaarwegen, anders dan overeenkomstig de functie daarvan, en weet of redelijkerwijs kan vermoeden dat die activiteit nadelige gevolgen kan hebben voor de belangen, bedoeld in [Artikel 11.1](#) is verplicht;
 - a. alle maatregelen te nemen die redelijkerwijs van diegene kunnen worden gevraagd om die gevolgen te voorkomen;
 - b. voor zover die gevolgen niet kunnen worden voorkomen, die gevolgen zoveel mogelijk te beperken of ongedaan te maken; en
 - c. als die gevolgen onvoldoende kunnen worden beperkt, die activiteit achterwege te laten voor zover dat redelijkerwijs van diegene kan worden gevraagd.
2. Deze plicht houdt in ieder geval in dat;
 - a. het voor het vaarwegverkeer noodzakelijke uitzicht op of bij de vaarweg zo min mogelijk wordt belemmerd;
 - b. geen gevaar wordt veroorzaakt voor de veiligheid of de doorstroming van het vaarwegverkeer; en
 - c. de vaarweg niet wordt verontreinigd.

Artikel 11.6 Maatwerkvoorschriften

1. Een maatwerkvoorschrift kan worden gesteld, of een vergunningvoorschrift kan aan een omgevingsvergunning als bedoeld in dit hoofdstuk worden verbonden, met uitzondering van bepalingen over meldingen.
2. Met een maatwerkvoorschrift of een vergunningvoorschrift kan worden afgeweken van bij of krachtens [afdeling 11.2.1](#), [afdeling 11.2.2](#), [afdeling 11.2.3](#) en [afdeling 11.2.4](#) gestelde regels tenzij anders is bepaald.
3. Met een maatwerkvoorschrift wordt [artikel 11.7](#), [artikel 11.8](#), [afdeling 11.3.1](#) en [afdeling 11.3.2](#) niet versoepeld.

Artikel 11.7 Algemene regels bij een melding

In aanvulling op [artikel 21.1](#) gelden de volgende regels bij een melding:

- a. een melding vervalt als met de uitvoering van een activiteit binnen zes maanden, na het doen van de melding, geen start is gemaakt.
- b. de melding met alle daarbij behorende gegevens en bescheiden zijn tijdens de uitvoering van de activiteit op de locatie aanwezig. Op verzoek van het bevoegd gezag wordt deze melding onmiddellijk getoond.
- c. de melder van de activiteit stelt tenminste 5 werkdagen voor aanvang van de activiteit de opzichter van de provincie Flevoland hiervan in kennis.

Artikel 11.8 Algemene regels bij een omgevingsvergunning

1. Voor zover een aanvraag om een omgevingsvergunning betrekking heeft tot een activiteit in dit hoofdstuk wordt die alleen verleend als de activiteit verenigbaar is met het oogmerk genoemd in [Artikel 11.1](#).
2. Een omgevingsvergunning wordt niet geweigerd als door het stellen van voorschriften het te beschermen belang gelijkwaardig kan worden gediend.

Titel 11.2 Regels vaarwegen

Afdeling 11.2.1 Regels met betrekking tot vaarwegactiviteiten

Artikel 11.9 Omgevingsvergunning vaarwegactiviteiten

1. In het beperkingengebied Provinciale Vaarwegen is het verboden zonder omgevingsvergunning vaarwegverkeeractiviteiten uit te voeren.
2. Deze paragraaf is niet van toepassing indien het stremmen of belemmeren van de scheepvaart door of namens het bevoegd gezag het gevolg is van extreem weer of calamiteiten.

Artikel 11.10 Verboden activiteiten

1. Het is verboden gebruik te maken van spudpalen in provinciale vaarwegen.
2. Het is verboden te ankeren in de provinciale vaarweg.

Artikel 11.11 Stremmen of belemmeren van de scheepvaart

Het vaarwegverkeer wordt alleen gestremd of belemmert indien is voldaan aan de aanvraag- en publicatievereisten voor een stremming;

- a. indien er geen sprake is van hinder:
 1. de aanmelding voor stremming dient 1 week voor uitvoering te worden gedaan;
 2. er is geen publicatie voor de scheepvaart nodig.
- b. indien er sprake is van maximaal 2 uur hinder:
 1. de aanmelding voor stremming dient 2 weken voor uitvoering te worden gedaan;
 2. de publicatie voor het scheepvaartverkeer dient minimaal 1 week voor uitvoering te worden gepubliceerd.
- c. indien er sprake is van maximaal 2 dagen hinder:

1. de aanmelding voor een stremming dient 6 weken voor uitvoering bij de vaarwegbeheerder te worden gedaan;
 2. de publicatie voor het scheepvaartverkeer dient minimaal 4 weken voor uitvoering te worden gepubliceerd.
- d. indien er sprake is van maximaal 7 dagen hinder:
1. de aanmelding voor een stremming dient 8 weken voor uitvoering te worden gedaan;
 2. de publicatie voor het scheepvaartverkeer dient minimaal 6 weken voor uitvoering te worden gepubliceerd.
- e. indien er sprake is van maximaal 4 weken hinder:
1. de aanmelding voor een stremming dient 26 weken voor uitvoering te worden gedaan;
 2. de publicatie voor het scheepvaartverkeer dient minimaal 13 weken voor uitvoering te worden gepubliceerd.
- f. indien er sprake is van meer dan 4 weken hinder:
1. de aanmelding voor een stremming dient 52 weken voor uitvoering te worden gedaan;
 2. de publicatie voor het scheepvaartverkeer dient minimaal 39 weken voor uitvoering te worden gepubliceerd.
- g. Bij evenement zijn afwijkende voorwaarden met betrekking tot het stremmen van de scheepvaart opgenomen in [Artikel 11.30](#).

Artikel 11.12 Schepen met afwijkende afmetingen

Een vaartuig die afwijkt van de toegestane afmetingen/diepgang wordt alleen geschut in die gevallen zoals opgenomen in [Bijlage VII](#) en [Bijlage VIII](#) en:

- a. indien er een aanvaardbare situatie is ten aanzien van de bereikbaarheid door hulpdiensten en de afwikkeling van het verkeer;
- b. buiten de bloktijden van 07.00 – 09.00 en 16.00 – 18.00 uur.

Artikel 11.13 Geen bediening

Een vaartuig wordt alleen buiten bedientijden bediend in die gevallen zoals opgenomen in [Bijlage IX](#).

Artikel 11.14 Maximale snelheid

1. De maximale snelheid op de vaarweg is 12 km/h.
2. Een afwijking van de maximale snelheid is alleen toegestaan indien;
 - a. het gaat om vaartuigen ten behoeve van hulpdiensten; of
 - b. het gaat om vaartuigen ten behoeve van toezicht en handhaving.

Artikel 11.15 Watersport zonder schip

Watersport zonder schip is alleen toegestaan indien;

- a. de activiteit niet binnen 50 meter van een brug plaatsvindt;
- b. de activiteit niet binnen 200 meter van de deuren van een sluis wordt uitgeoefend; of
- c. de activiteit niet wordt uitgeoefend in de Oostervaart.

Artikel 11.16 Betreden sluiscomplexen

Het is enkel toegestaan een sluiscomplex te betreden indien;

- a. dit nodig is voor het passeren met een vaartuig;
- b. dit nodig is voor het af- en opzetten van een voertuig door een schip op de daarvoor bestemde locaties; of
- c. er sprake is van een acute situatie of calamiteit voor hulpdiensten en hulpverleners.

Afdeling 11.2.2 Algemene regels met betrekking tot activiteiten in het beperkingengebied

Artikel 11.17 Verwijderen van werken, objecten en/of vaartuigen

1. Bij een verruiming of wijziging van een vaarweg, waarvoor geen omgevingsvergunning is vereist, worden bouwwerken, werken die geen bouwwerk zijn of andere objecten, verplaatst of verlegd in het geval ze een belemmering vormen voor de voorbereiding of uitvoering van de werkzaamheden door of namens de vaarwegbeheerder.
2. Indien met de rechthebbende geen schriftelijke overeenstemming wordt bereikt over de termijn waarop het bouwwerk, werk of object wordt verplaatst of verlegd, stelt het bevoegd gezag die termijn bij maatwerkvoorschrift vast.

Afdeling 11.2.3 Onderhoud en werkzaamheden van de vaarweg

Artikel 11.18 Omgevingsvergunning werken

In het beperkingengebied Provinciale Vaarwegen is het verboden zonder omgevingsvergunning werken te maken, plaatsen, hebben, wijzigen of verwijderen met betrekking tot de vaarweg, met inbegrip van;

- a. het bouwen, in stand houden en slopen van bouwwerken die daarmee samenhangen;
- b. het aanleggen, plaatsen, in stand houden en verwijderen van werken die geen bouwwerken zijn, die daarmee samenhangen; en
- c. het wijzigen van de vorm, de loop, de constructie of het profiel van de vaarweg.

Artikel 11.19 Omgevingsvergunning kabels en leidingen

In het beperkingengebied Provinciale Vaarwegen is het verboden zonder omgevingsvergunning beperkingengebiedactiviteiten met betrekking tot het aanleggen, houden, wijzigen en verwijderen van kabels en leidingen te verrichten.

Artikel 11.20 Technische eisen kabels en leidingen

1. Kabels en leidingen moeten voldoen aan de volgende technische eisen:
 - a. stalen transportleidingsystemen (NEN 3650);
 - b. stalen leidingen in kruisingen met belangrijke waterstaatswerken (NEN 3651);
 - c. stalen leidingen voor transport van gas, drinkwater en afvalwater, stuiklassen voor buizen en hulpstukken van PE met een dichtheid van tenminste 930 kg/m³ (NEN 7200);
 - d. eisen, typebeproevingen, markering en kwaliteitsbeheersing voor roosters en deksels voor putten en kolken voor verkeersgebieden (NEN-EN 124);
 - e. kabels en leidingen zijn, met inachtneming van de te verwachte gronddruk, berekend op een verkeersbelasting volgens belastingmodel 3 (Load Model 3) conform NEN-EN 1991-2;
 - f. de kabels en leidingen ten behoeve van de riolering een dekking hebben van ten minste 1.00 meter.
2. De normadressaat dient voorafgaand aan het leggen van een kabel of leiding een KLIC melding te doen en overleg te plegen met de betrokken netbeheerder.

Artikel 11.21 Gestuurde boringen en persen bij bomen

1. Bij het leggen van kabels en leidingen wordt onder bomen geboord.
2. Er worden geen boomwortels afgehakt of beschadigd.

Artikel 11.22 Vaarwegkruisingen

Bij een kruising van een kabel of leiding met een vaarweg wordt:

- a. een mantelbuis gebruikt;
- b. een gestuurde boring toegepast; en
- c. de onderlinge afstand tussen de kabels ten minste 50 meter is.

Artikel 11.23 Slopen of verwijderen van kabels en leidingen

Kabels en leidingen die niet meer in gebruik zijn worden te allen tijde verwijderd.

Artikel 11.24 Grondwerkzaamheden

Grondwerkzaamheden moeten onder de volgende omstandigheden worden uitgevoerd:

- a. ontgravingen dienen gescheiden plaats te vinden en aangevuld te worden;
- b. ontgravingen dienen na afloop van iedere dag te worden dichtgemaakt of, indien dit niet mogelijk is, dienen ontgravingen veilig te worden afgezet;
- c. opengebroken weggedeelten, bestratingen en ander in verband met de werkzaamheden aanwezige obstakels dienen duidelijk te worden gemarkeerd;
- d. dienen kabels en leidingen in den droge te worden gelegd of verlegd, zo nodig met behulp van bronbemaling van voldoende capaciteit nabij de verharding tot 0.25 meter beneden de onderkant van de boorbuizen of mantelbuizen; en
- e. de bovenste laag van de aanvulling mag geen puin bevatten.

Artikel 11.25 Omgevingsvergunning ligplaatsen

1. In het beperkingengebied Provinciale Vaarwegen is het verboden om zonder een omgevingsvergunning:
 - a. een ligplaats in te nemen door een schip of drijvend bouwsel;
 - b. een schip of drijvend bouwsel te meren.
2. Het verbod geldt niet voor vaartuigen en drijvende voorwerpen aangemeerd op plaatsen waarbij een van de verkeerstekens E.5 tot en met E.7.1 van bijlage 7 bij het Binnenvaartpolitiereglement en bijlage 7 van het Rijnvaartpolitiereglement zijn geplaatst.
3. Een omgevingsvergunning voor de activiteiten in het eerste lid wordt in ieder geval niet verleend:
 - a. ten behoeve van (semi-) permanente bewoning;
 - b. ter hoogte van trailerhellingen;
 - c. binnen 200 meter van sluizen;
 - d. binnen 50 meter van bruggen.

Artikel 11.26 Ligplaatsen beroepsvaart

Een omgevingsvergunning als bedoeld in [artikel 11.25 - eerste Lid](#), sub a voor het innemen van een [ligplaats](#) door de beroepsvaart wordt enkel toegestaan indien;

- a. de beroepsvaart de aanwezige kades en loswallen gebruikt ten behoeve van de naastgelegen bedrijvigheid; en
- b. de beroepsvaart tijdelijk gebruik maakt van de aanwezige kades en loswallen.

Artikel 11.27 Ligplaatsen recreatievaart

1. Een omgevingsvergunning als bedoeld in [artikel 11.25 - eerste Lid](#) sub a voor het innemen van een ligplaats door de recreatievaart wordt enkel toegestaan indien;
 - a. de ligplaats gelegen is aan een provinciale beheerstrook welke wordt gehuurd bij de provincie;
 - b. het vaartuig het gebruik van de vaarweg niet belemmert;
 - c. het vaartuig het beheer en onderhoud door de provincie van de oevers niet belemmert;
 - d. het vaartuig niet langer is dan de breedte van het perceel waarbij aan de voor- en achterkant van de afmeerlocatie nog 1 meter tussenruimte over blijft;

- e. er sprake is van vrij zicht op de watergangen die aantakken op de provinciale vaarwegen.
2. Het is slechts toegestaan één recreatievaartuig af te meren.
3. Er mag alleen worden afgemeerd in het vaarseizoen van 1 april tot 1 november.

Afdeling 11.2.4 Gebruik van de vaarweg

Artikel 11.28 Omgevingsvergunning voorwerpen en objecten

1. In het beperkingengebied Provinciale Vaarwegen is het verboden zonder omgevingsvergunning beperkingengebiedactiviteiten te verrichten met betrekking tot het storten, plaatsen, leggen, hebben, behouden of wijzigen van voorwerpen en objecten.
2. Het verbod geldt niet voor activiteiten die betrekking hebben op:
 - a. het plaatsen, hebben, wijzigingen of verwijderen van verkeertekens en onderborden als bedoeld in artikel 4 van de Scheepvaartverkeerswet; en
 - b. herdenkingstekens zoals bedoeld in [artikel 11.32](#).

Artikel 11.29 Omgevingsvergunning borden

1. In het beperkingengebied Provinciale Vaarwegen is het verboden om zonder omgevingsvergunning borden te plaatsen.
2. De voorzieningen zoals bedoeld in het eerste lid;
 - a. mogen niet vast worden gemaakt aan bestaande bebording en/of OV-masten;
 - b. mogen niet vast worden gemaakt aan bestaande constructies/steigers/afmeervoorzieningen/bruggen/sluizen etc.;
 - c. moeten worden geplaatst met een extra 'schoor';
 - d. worden alleen op stalen palen bevestigd en met grondankers geplaatst;
 - e. moeten minimaal 1.80 meter uit de zijkant van de verharding worden geplaatst;
 - f. moeten zichtbaar zijn vanaf de vaarweg en het zicht op de verkeerstekens mag niet worden belemmerd; en
 - g. de oevervegetatie/begroeiing mag niet zonder toestemming van de provincie worden verwijderd;
3. Voordat het bord wordt geplaatst, dient een KLIC-melding gedaan te worden.
4. De voorzieningen zoals bedoeld in het eerste lid dienen in een goede staat van onderhoud te verkeren.
5. De voorzieningen zoals bedoeld in het eerste lid dienen daarnaast nog aan de volgende eisen te voldoen;
 - a. voorzieningen mogen niet groter zijn dan 1 m²;
 - b. voorzieningen mogen niet spiegelen;
 - c. voorzieningen mogen niet fluoresceren;
 - d. voorzieningen mogen niet zijn verlicht; en
 - e. voorzieningen mogen geen bewegende delen bevatten.
6. Na verwijdering van de voorzieningen worden de bermen in oorspronkelijke staat teruggebracht.

Artikel 11.30 Omgevingsvergunning evenementen

In het beperkingengebied Provinciale Vaarwegen is het verboden om zonder een omgevingsvergunning een evenement te houden. Een vaarweg wordt ten behoeve van een evenement alleen gestremd indien:

- a. bij categorie 1 evenementen met een (inter)nationaal karakter;
 1. de stremmingsduur zo kort mogelijk wordt gehouden en er sprake is van een stremmingsduur van eenmalig maximaal 8 uur of 2 keer maximaal 6 uur op een dag waarbij er voor en na of tussen het evenement een periode van minimaal een uur is voor vrije doorvaart voor de scheepvaart in de periode van 1 april – 31 oktober; of
 2. de stremmingsduur zo kort mogelijk wordt gehouden en er sprake is van een stremmingsduur van maximaal 10 uur of waarbij er op werkdagen voor en na en in het weekend voor of na afloop van het

evenement een periode van minimaal een uur is voor vrije doorvaart voor de scheepvaart in de periode van 1 november – 31 maart.

- b. bij categorie 2 evenementen die bepalend zijn voor Flevoland;
de stremmingsduur zo kort mogelijk wordt gehouden en er sprake is van een stremmingsduur van eenmalig maximaal 6 uur of 2 keer maximaal 4 uur op een dag waarbij er voor en na of tussen het evenement een periode van minimaal een uur is voor de vrije doorvaart voor de scheepvaart in de periode van 1 april – 31 oktober; of
 1. de stremmingsduur zo kort mogelijk wordt gehouden en er sprake is van een stremmingsduur van maximaal 8 uur, of waarbij er op werkdagen voor en na en in het weekend voor of na afloop van het evenement een periode is van vrije doorvaart voor de scheepvaart in de periode van 1 november – 31 maart.
- c. bij categorie 3 evenementen die niet bepalend zijn voor Flevoland maar waarbij de organisatie wel een binding heeft met de betreffende vaarweg(en);
 1. de stremmingsduur zo kort mogelijk wordt gehouden en er sprake is van een zeer korte stremmingsduur van een eenmalig maximaal 2 uur en voor en afloop van het evenement een periode is van vrije doorvaart voor de scheepvaart van de vaarweg in de periode van 1 april – 31 oktober; of
 2. de stremmingsduur zo kort mogelijk wordt gehouden en er sprake is van een korte stremmingsduur van eenmalig maximaal 4 uur en voor en na afloop van het evenement een periode is van vrije doorvaart voor de scheepvaart in de periode van 1 november – 31 maart.

Artikel 11.31 Meldingsplicht werkzaamheden nabij een sluiscomplex

1. In het beperkingengebied Provinciale Vaarwegen is het verboden om zonder een voorafgaande melding werkzaamheden uit te voeren in of nabij een sluiscomplex.
2. Het uitvoeren van werkzaamheden nabij een sluiscomplex wordt enkel toegestaan indien:
 - a. bij het uitvoeren van de werkzaamheden te allen tijde de Arbowet in acht wordt genomen; en
 - b. bij het uitvoeren van werkzaamheden ten minste één bhv'er aanwezig is.

Artikel 11.32 Meldingsplicht herdenkingstekens

1. In het beperkingengebied Provinciale Vaarwegen is het verboden om zonder voorafgaande melding herdenkingstekens te plaatsen.
2. Met het oog op een veilig en doelmatig gebruik van de vaarweg wordt een herdenkingsteken;
 - a. op een deugdelijke wijze geplaatst;
 - b. zonder knipperende, bewegende of verlichtende delen geplaatst;
 - c. het minimaal op 0.5 meter en maximaal 2 meter boven het maaiveld geplaatst;
 - d. in de onverharde buitenberm op een afstand van tenminste 1.80 meter uit de kant van de oeverbeschoeiing geplaatst; en
 - e. in geval van meerdere slachtoffers wordt het een gecombineerde herdenkingsteken.
3. Het herdenkingsteken wordt na vijf jaar door de melder verwijderd.

Titel 11.3 Gegevens en bescheiden

Afdeling 11.3.1 Algemene gegevens

Artikel 11.33 Algemene gegevens bij het verstrekken van gegevens en bescheiden omgevingsvergunning

Bij een aanvraag van een omgevingsvergunning voor een beperkingengebiedactiviteit op basis van dit hoofdstuk worden in aanvulling op artikel 7.2 en 7.3 Omgevingsregeling de volgende gegevens en bescheiden verstrekt aan het bevoegd gezag en worden die ondertekend en voorzien van:

- a. een aanduiding van de begrenzing van de locatie waarop de activiteit wordt verricht; en
- b. de verwachte datum van het begin van de activiteit en de verwachte duur ervan.

Afdeling 11.3.2 Aanvullende gegevens en bescheiden voor activiteiten

Artikel 11.34 Gegevens en bescheiden met betrekking tot vaarwegactiviteiten

Bij de aanvraag van een omgevingsvergunning als bedoeld in [artikel 11.19](#) worden in aanvulling op artikel 7.2 en 7.3 Omgevingsregeling de volgende gegevens en bescheiden verstrekt:

- a. activiteiten met betrekking tot stremmingen van het vaarwegverkeer;
 1. aard van de activiteit;
 2. datum en periode dat er gestremd gaat worden; en
 3. te treffen veiligheidsmaatregelen ten behoeve van het vaarwegverkeer.
- b. schepen met afwijkende afmetingen;
 1. reden van de aanvraag;
 2. afmetingen van het vaartuig;
 3. geplande route;
 4. datum en periode wanneer gevaren wordt;
 5. object(en) die gepasseerd gaan worden;
 6. datum en tijd dat de schutting plaats zou moeten vinden;
 7. te treffen veiligheidsmaatregelen ten behoeve van het vaarwegverkeer; en
 8. te treffen maatregelen ter beperking van schade.
- c. schepen die buiten bedientijden worden bediend;
 1. reden van de aanvraag;
 2. object(en) die gepasseerd gaan worden;
 3. datum / tijd dat de schutting plaats zou moeten vinden;
 4. te treffen veiligheidsmaatregelen ten behoeve van het vaarverkeer; en
 5. motivatie voor de afwijking van de bedientijden.

Artikel 11.35 Gegevens en bescheiden met betrekking tot werken

Bij een aanvraag van een omgevingsvergunning als bedoeld in [artikel 11.18](#) worden in aanvulling op artikel 7.2 en 7.3 Omgevingsregeling de volgende gegevens en bescheiden verstrekt:

- a. als het gaat om bouwen van een werk;
 1. een tekening of plattegrond van de betrokken locatie van de activiteit;
 2. een tekening van de voorgenomen constructie;
 3. een opsomming van de te gebruiken materialen;
 4. de te nemen maatregelen ten behoeve van de doorstroming van het vaarwegverkeer; en
 5. de verwachte begin- en einddatum van de activiteit.
- b. als het gaat om het verwijderen van een werk;
 1. de verwachte begin- en einddatum van de activiteit; en
 2. de te nemen maatregelen ten behoeve van de doorstroming van het weg- en/of vaar-wegverkeer.

Artikel 11.36 Gegevens en bescheiden met betrekking tot kabels en leidingen

Bij de aanvraag van een omgevingsvergunning als bedoeld in [artikel 11.19](#) worden in aanvulling op artikel 7.2 en 7.3 Omgevingsregeling de volgende gegevens en bescheiden verstrekt:

- a. een tekening of plattegrond van de betrokken locatie;
- b. een tekening van de voorgenomen constructie inclusief maatvoering;
- c. een opsomming van de te gebruiken materialen; en
- d. de verwachte begin- en einddatum van de activiteit.

Artikel 11.37 Gegevens en bescheiden met betrekking tot ligplaatsen

Bij de aanvraag van een omgevingsvergunning als bedoeld in [artikel 11.25](#) worden in aanvulling op artikel 7.2 en 7.3 Omgevingsregeling de volgende gegevens en bescheiden verstrekt:

- a. ten aanzien van beroepsvaartuigen;
 1. naam/titel van het schip;
 2. afmetingen van het schip;
 3. beoogde afmeerlocatie; en
 4. reden van afmeren.
- b. ten aanzien van recreatievaartuigen;
 1. naam/titel van het schip;
 2. afmetingen van het schip;
 3. beoogde afmeerlocatie;
 4. huurovereenkomst medegebruik provinciale beheerstrook; en
 5. huurovereenkomst ligplaats.

Artikel 11.38 Gegevens en bescheiden met betrekking tot voorwerpen en objecten

Bij de aanvraag van een omgevingsvergunning als bedoeld in [artikel 11.28](#) worden in aanvulling op artikel 7.2 en 7.3 Omgevingsregeling de volgende gegevens en bescheiden verstrekt:

- a. een tekening of plattegrond van de betrokken locatie van de activiteit;
- b. een tekening van de voorgenomen constructie;
- c. een opsomming van de te gebruiken materialen; en
- d. de verwachte begin- en einddatum van de activiteit.

Artikel 11.39 Gegevens en bescheiden met betrekking tot evenementen

Bij de aanvraag van een omgevingsvergunning als bedoeld in [artikel 11.30](#) worden in aanvulling op artikel 7.2 en 7.3 Omgevingsregeling de volgende gegevens en bescheiden verstrekt over:

- a. aard van het evenement;
- b. bebordingsplan;
- c. datum en periode dat er gestremd gaat worden; en
- d. te treffen veiligheidsmaatregelen ten behoeve van het vaarwegverkeer.

Artikel 11.40 Gegevens en bescheiden met betrekking tot een sluiscomplex

In aanvulling op [artikel 21.1](#) en [artikel 21.2](#) worden bij een melding met betrekking tot een sluiscomplex, de volgende gegevens en bescheiden verstrekt;

- a. het object/de objecten;
- b. welke activiteiten er worden uitgevoerd;
- c. te gebruiken gereedschappen;
- d. welke beheersmaatregelen er worden getroffen; en
- e. welke beschermingsmiddelen worden gebruikt.

Hoofdstuk 12. Watersysteem

Titel 12.1 Algemeen

Artikel 12.1 Oogmerk

De regels in dit hoofdstuk zijn gesteld met het oog op het doelmatig beheren, gebruiken en ontwikkelen van een robuust regionale watersysteem in Flevoland.

Artikel 12.2 Toedeling vaarwegbeheer

De provincie Flevoland is belast met het vaarwegbeheer op de [openbare vaarwegen binnen Flevoland](#) waarvan de geometrische begrenzing is vastgelegd in bijlage II.

Titel 12.2 Omgevingswaarden

Afdeling 12.2.1 Regionale waterkeringen

Artikel 12.3 Aanwijzing en geometrische begrenzing regionale waterkeringen

1. De [regionale waterkeringen](#) zijn de locaties waarvan de geometrische begrenzing indicatief is vastgelegd in [bijlage II](#).
2. Het waterschap bepaalt de geometrische begrenzingen nader in de legger bedoeld in artikel 2.39 van de Omgevingswet.

Artikel 12.4 Omgevingswaarden veiligheid regionale waterkeringen

1. Voor de veiligheid van regionale waterkeringen gelden de omgevingswaarden aangegeven in [Bijlage X](#).
2. De omgevingswaarden voor elke regionale waterkering worden aangegeven als gemiddelde overschrijdingskans per jaar.

Artikel 12.5 Termijn en aard omgevingswaarde

1. De algemene vergadering van het waterschap draagt er zorg voor dat de regionale waterkeringen voldoen aan de omgevingswaarden.
2. De omgevingswaarden voor de veiligheid van regionale waterkeringen zijn resultaatverplichtingen.

Afdeling 12.2.2 Wateroverlast

Artikel 12.6 Geometrische begrenzing wateroverlast

1. De geometrische begrenzing van het [gebied binnen de bebouwde kom](#), bedoeld in [artikel 12.8](#) en [artikel 12.9](#), is vastgelegd in [bijlage II](#).
2. De geometrische begrenzing van de [gebieden zonder omgevingswaarden wateroverlast](#), bedoeld in [artikel 12.8](#) en [artikel 12.9](#), is vastgelegd in [bijlage II](#).
3. De geometrische begrenzing van het [gebied buiten de bebouwde kom](#), bedoeld in [artikel 12.8](#) en [artikel 12.9](#), is vastgelegd in [bijlage II](#).

Artikel 12.7 Omgevingswaarden wateroverlast

1. Met het oog op de bergings- en afvoercapaciteit waarop regionale wateren moeten zijn ingericht, gelden de omgevingswaarden bedoeld in [artikel 12.8](#), [artikel 12.9](#) en [artikel 12.10](#).
2. De omgevingswaarden voor de bergings- en afvoercapaciteit van regionale wateren zijn inspanningsverplichtingen.

Artikel 12.8 Omgevingswaarden wateroverlast binnen bebouwde kom

Voor het gebied binnen de [bebouwde kom](#) geldt een overstromingskans van ten hoogste 1/100 per jaar.

Artikel 12.9 Omgevingswaarden wateroverlast buiten bebouwde kom

Voor het gebied buiten de bebouwde kom geldt een overstromingskans van ten hoogste 1/50 per jaar en gemiddeld per deelgebied 1/80 per jaar.

Artikel 12.10 Afwijking omgevingswaarden wateroverlast

In afwijking van [artikel 12.8](#) en [artikel 12.9](#) gelden geen omgevingswaarden wateroverlast ten aanzien van onroerende zaken in de [gebieden zonder omgevingswaarden wateroverlast](#).

Titel 12.3 Instructieregels

Afdeling 12.3.1 Gedeputeerde Staten

Artikel 12.11 Inhoud regionaal waterprogramma

Het regionaal waterprogramma bevat, onverminderd het bepaalde in artikel 4.4 van het Besluit kwaliteit leefomgeving, één of meer kaarten met bijbehorende verklaring waarin de hoofdlijnen van het waterbeleid in beeld zijn gebracht.

Afdeling 12.3.2 Waterschap Zuiderzeeland

Paragraaf 12.3.2.1 Wateroverlast

Artikel 12.12 Inrichten regionale wateren conform normering wateroverlast

De algemene vergadering van het waterschap draagt er zorg voor dat de regionale wateren zijn ingericht volgens de in [artikel 12.8](#) en [artikel 12.9](#) opgenomen omgevingswaarden.

Paragraaf 12.3.2.2 Waterbeheerprogramma

Artikel 12.13 Inhoud waterbeheerprogramma

1. Het waterbeheerprogramma bevat in aanvulling op artikel 4.3 van het Besluit kwaliteit leefomgeving, tenminste:
 - a. een beschrijving van de bestaande toestand van het watersysteem waarover het beheer zich uitstrekt;
 - b. het beleid inzake het beheer van het watersysteem gericht op de aan het watersysteem toegekende functies en doelstellingen;
 - c. één of meer toelichtende kaarten waarop de bestaande en geplande waterstaatswerken zijn aangegeven en waarop een overzicht wordt gegeven van de bestaande en nagestreefde toestand van het watersysteem;
 - d. een omschrijving van de maatregelen die door de beheerder en/of door derden moeten worden genomen om de in het regionaal waterprogramma en in het waterbeheerprogramma genoemde doelstellingen te bereiken, alsmede de fasering en prioriteitenstelling bij deze maatregelen;

- e. een raming van de kosten van de maatregelen, voor zover deze gedurende de planperiode tot stand worden gebracht, een overzicht van de wijze waarop deze worden gedekt, alsmede een indicatie van de kosten van door derden te nemen maatregelen als gevolg van het plan.
2. Het waterbeheerprogramma gaat vergezeld van een toelichting waarin tenminste is opgenomen de aan het plan ten grondslag liggende afwegingen en uitkomsten van verrichte onderzoeken.

Artikel 12.14 Uitwerking waterbeheerprogramma

1. In het waterbeheerprogramma kan worden bepaald dat het college van dijkgraaf en heemraden van het waterschap het waterbeheerprogramma of onderdelen daarvan moet of kan uitwerken volgens in het waterbeheerprogramma gegeven regels.
2. Het besluit van het college van dijkgraaf en heemraden van het waterschap tot uitwerking van het waterbeheerprogramma maakt deel uit van het waterbeheerprogramma.

Artikel 12.15 Algemene voortgangsrapportage

Het college van dijkgraaf en heemraden van het waterschap rapporteert tenminste eenmaal per jaar aan gedeputeerde staten over de voortgang van de uitvoering van het geldende waterbeheerprogramma, de mate waarin de gestelde doelen worden bereikt, de redenen van eventuele afwijkingen en de voorgestelde maatregelen.

Paragraaf 12.3.2.3 Peilbesluiten

Artikel 12.16 Aanwijzing verplichte peilbesluiten

1. De algemene vergadering van het waterschap stelt voor de oppervlaktewaterlichamen onder zijn beheer één of meer peilbesluiten vast.
2. Gedeputeerde staten verlenen op verzoek van het college van dijkgraaf en heemraden van het waterschap van het bepaalde in het eerste lid ontheffing ten aanzien van gebiedsdelen waar een regeling van de waterstand redelijkerwijs niet mogelijk is.

Artikel 12.17 Inhoud van het peilbesluit

1. Het peilbesluit bevat onverminderd het bepaalde in artikel 2.41, lid 3 van de Omgevingswet:
 - a. een kaart met de begrenzing van de gebieden waarbinnen oppervlaktewateren gelegen zijn waarop het peilbesluit betrekking heeft; en
 - b. de te handhaven waterstanden, aangegeven in hoogte ten opzichte van NAP, met daarbij aangegeven de perioden en de peilvakken waarvoor de waterstanden gelden.
2. Het peilbesluit gaat vergezeld van een toelichting waarin tenminste zijn opgenomen:
 - a. de aan het besluit ten grondslag liggende afwegingen en uitkomsten van de verrichte onderzoeken; en
 - b. de verwachte grondwaterstanden waarop de gekozen waterstanden gebaseerd zijn en de afwijking ten opzichte van het optimale grond- en oppervlaktewater regime.

Artikel 12.18 Herziening

Op een herziening en een wijziging van een peilbesluit zijn [artikel 12.16](#) en [artikel 12.17](#) van overeenkomstige toepassing.

Paragraaf 12.3.2.4 Legger

Artikel 12.19 Legger waterstaatswerken

De legger bevat onverminderd het bepaalde in artikel 2.39, lid 1 en 3 van de Omgevingswet in ieder geval:

- a. de dwarsprofielen van de regionale waterkeringen, oppervlaktewaterlichamen en bergingsgebieden; en
- b. een omschrijving van de ondersteunende kunstwerken en de bijzondere constructies die deel uitmaken van de regionale waterkering, oppervlaktewaterlichamen en bergingsgebieden.

Artikel 12.20 Uitzondering leggerplicht

Gedeputeerde staten kunnen voor waterstaatswerken vrijstelling verlenen van de leggerplicht indien deze waterstaatswerken zich naar hun aard of functie niet lenen voor omschrijving van die elementen dan wel van geringe afmetingen zijn.

Artikel 12.21 Voorbereiding

Afdeling 3.4 van de Algemene wet bestuursrecht is van toepassing op voorbereiding van de legger.

Paragraaf 12.3.2.5 Meten en beoordelen

Artikel 12.22 Verslag toetsing watersysteem

1. Het college van dijkgraaf en heemraden van het waterschap brengt, vanwege de zorg die op hem rust voor de handhaving van de omgevingswaarden, bedoeld in artikel 12.4, iedere zes jaar verslag uit aan gedeputeerde staten over de algemene waterstaatkundige toestand van de regionale waterkeringen onder zijn beheer.
2. Het verslag, bedoeld in het eerste lid, bevat een beoordeling van de veiligheid. Die beoordeling geschiedt onder meer in het licht van de omgevingswaarden, technische leidraad, hydraulische randvoorwaarden en voorschriften bedoeld in artikel 12.4 en Artikel 12.23 en de legger bedoeld in Artikel 12.19.
3. Het college van dijkgraaf en heemraden van het waterschap brengt, vanwege de zorg die op hem rust voor de handhaving van de omgevingswaarden, bedoeld in artikel 12.8 en artikel 12.9, iedere zes jaar verslag uit aan gedeputeerde staten over de algemene waterstaatkundige toestand van de regionale wateren onder zijn beheer.
4. Het verslag, bedoeld in het derde lid, bevat een beoordeling van de regionale wateren met het oog op de bergings- en afvoercapaciteit waarop de regionale wateren moeten zijn ingericht. Die beoordeling geschiedt onder meer in het licht van de omgevingswaarden en voorschriften bedoeld in artikel 12.8, artikel 12.9 en Artikel 12.24 en de legger bedoeld in Artikel 12.19.
5. Indien de beoordeling daartoe aanleiding geeft, bevatten de verslagen bedoeld in het eerste en derde lid een omschrijving van de voorzieningen die op een daarbij aan te geven termijn nodig worden geacht.
6. Gedeputeerde staten kunnen afwijken van de termijn bepaald in het eerste en derde lid.

Artikel 12.23 Toetsing regionale waterkeringen

1. De beoordeling van de veiligheid van regionale waterkeringen bedoeld in Artikel 12.22, tweede lid geschiedt op basis van de door de Stichting Toegepast Onderzoek Waterbeheer ontwikkelde Leidraad toetsen op veiligheid regionale waterkeringen.
2. De hydraulische randvoorwaarden bedoeld in Artikel 12.22, tweede lid zijn afgeleid van de modellen Hydra-NL.

Artikel 12.24 Rekenregels normering wateroverlast

1. De gemiddelde overstromingskans, bedoeld in [artikel 12.9](#), lid 1, wordt per deelgebied bepaald.
2. Voor de toetsing per deelgebied aan een overstromingskans van gemiddeld 1/80 per jaar, bedoeld in [artikel 12.9](#), lid 1, geldt dat het totaal areaal van het gebied met een overstromingskans van lager dan 1/100 per jaar minimaal 1,5 keer zo groot is als het totaal areaal van het gebied met een overstromingskans tussen 1/50 per jaar en 1/80 per jaar.
3. Gebieden die niet voldoen aan de in [artikel 12.8](#), lid 1 en [artikel 12.9](#), lid 1 voorgeschreven norm onderwerpt het college van dijkgraaf en heemraden van het waterschap aan een technisch oordeel om de oorzaak daarvan te achterhalen.
4. Als uit het technisch oordeel, bedoeld in derde lid, blijkt dat sprake is van een knelpunt dan onderzoekt het college van dijkgraaf en heemraden van het waterschap in welke richting maatregelen genomen moeten worden.

Paragraaf 12.3.2.6 Projectprocedure voor waterstaatswerken

Artikel 12.25 Projectprocedure

1. Afdeling 5.2 van de Omgevingswet is van toepassing op de aanleg, verlegging of versterking van regionale waterkeringen bedoeld in [artikel 12.3](#).
2. Gedeputeerde staten kunnen afdeling 5.2 van de Omgevingswet van toepassing verklaren op:
 - a. de aanleg of wijziging van bergingsgebieden in regionale watersystemen, of
 - b. de aanleg en wijziging van oppervlaktewaterlichamen.
3. Het tweede lid is van toepassing indien sprake is van aanleg of wijziging van bovenlokale betekenis en dit met spoed en op gecoördineerde wijze tot stand moet worden gebracht.

Hoofdstuk 13. Zwemwater

Artikel 13.1 Oogmerk

De regels in dit hoofdstuk zijn gesteld met het oog op de veiligheid en hygiëne van bezoekers van daartoe door gedeputeerde staten aangewezen [zwemlocaties](#) in oppervlaktewater.

Artikel 13.2 Werkingsgebied zwemwater

De regels in dit hoofdstuk gelden voor de [zwemlocaties](#) waarvan de geometrische begrenzing indicatief is vastgelegd in [bijlage II](#).

Artikel 13.3 Beheer en onderhoud zwemlocatie

De houder van de zwemlocatie draagt zorg voor het beheer en onderhoud van de zwemlocatie gericht op de veiligheid en hygiëne voor de bezoekers.

Artikel 13.4 Beheersmaatregelen

1. De houder van de zwemlocatie neemt tijdig passende beheersmaatregelen indien sprake is van een situatie die een negatief effect heeft of redelijkerwijs kan hebben op de kwaliteit van de zwemlocatie en op de gezondheid en veiligheid van zwemmers.
2. De houder van de zwemlocatie informeert onverwijld gedeputeerde staten en de beheerder van het oppervlaktewaterlichaam indien sprake is van een situatie, bedoeld in het eerste lid.

Hoofdstuk 14. Duurzame energie

Titel 14.1 Windenergie

Afdeling 14.1.1 Algemeen windenergie Artikel 14.1 Oogmerk windenergie

De regels in de titel Windenergie zijn gesteld voor het cyclisch opschalen en saneren van windmolens zodat steeds meer windenergie met minder windmolens kan worden opgewekt.

Artikel 14.2 Werkingsgebieden windenergie

1. De regels voor windenergie zijn gesteld voor het grondgebied van de provincie Flevoland, waarvan de geometrische begrenzing is vastgelegd in bijlage II.
2. Een windgebied is een gebied in de provincie waar nieuwe windmolens -onder voorwaarden- mogelijk kunnen worden opgericht en waarvan de geometrische begrenzing is vastgelegd in bijlage II.
3. Het gebied buiten windgebied is het gebied in de provincie dat is gelegen buiten een windgebied en waarvan de geometrische begrenzing is vastgelegd in bijlage II.
4. Een projectgebied is een gebied waarbinnen voldoende perspectief voor een initiatiefnemer is om een project van opschalen en saneren in zijn geheel te realiseren en waarvan de geometrische begrenzing is vastgelegd in bijlage II.
5. Het gebied binnen windgebied-buiten projectgebied is het gebied dat binnen het windgebied maar tevens buiten een projectgebied is gelegen en waarvan de geometrische begrenzing is vastgelegd in bijlage II.
6. Een plaatsingszone is een zone binnen een projectgebied voor het plaatsen van nieuwe windmolens en waarvan de geometrische begrenzing is vastgelegd in bijlage II

Artikel 14.3 Werkingsgebieden windenergie: aanwijzen en begrenzen projectgebieden, indieningsvereiste aanvraag

1. Gedeputeerde staten kunnen in de omgevingsverordening projectgebieden in een windgebied aanwijzen en wijzigen. Het aanwijzen en wijzigen van de begrenzing van een projectgebied kan ambtshalve en op aanvraag plaatsvinden.
2. Een aanwijzing of wijziging van de begrenzing van een projectgebied wordt gebaseerd op een (voorstel tot aanpassing van een goedgekeurd) projectplan voor opschalen en saneren van windmolens. Het (aangepaste) projectplan toont de noodzaak van de aanwijzing of wijziging van de begrenzing aan.

Artikel 14.4 Werkingsgebieden windenergie: aanwijzen en begrenzen plaatsingszones, indieningsvereiste aanvraag

1. Gedeputeerde staten kunnen in de omgevingsverordening plaatsingszones in een projectgebied aanwijzen en wijzigen. Het aanwijzen en wijzigen van de begrenzing in een projectgebied kan ambtshalve en op aanvraag plaatsvinden.
2. Een aanwijzing of wijziging van de begrenzing van een plaatsingszone wordt gebaseerd op een (voorstel tot aanpassing van een goedgekeurd) projectplan voor opschalen en saneren van windmolens. Het (aangepaste) projectplan toont de noodzaak van de aanwijzing of wijziging van de begrenzing aan.

Afdeling 14.1.2 Activiteiten windenergie

Artikel 14.5 Verbod wijzing bestaand gebruik windmolens

1. Het is verboden het gebruik – waaronder mede bouwen wordt verstaan – van een bestaande windmolen te wijzigen in een ander gebruik, waardoor het provinciaal grondgebied van Flevoland minder geschikt wordt voor het verwezenlijken van het beleid voor opschalen en saneren, inclusief ruimtelijke doelstellingen. Het verbod geldt niet voor gebruik dat nodig is vanwege het normale onderhoud en beheer.
2. Onder een ander gebruik, als bedoeld in het eerste lid, wordt mede verstaan een vorm van gebruik die op grond van het geldende omgevingsplan is toegestaan.
3. Een ander gebruik dat het provinciaal grondgebied van Flevoland minder geschikt maakt voor het verwezenlijken van het beleid voor opschalen en saneren inclusief ruimtelijke doelstellingen omvat in ieder geval:
 - a. het wijzigen van een windmolen waardoor het vermogen, de levensduur en/of afmeting van de windmolen toeneemt (opschalen) zonder de daarbij behorende sanering;
 - b. het vervangen van een bestaande windmolen door een nieuwe windmolen op dezelfde locatie danwel nabij die locatie zonder dat aangetoond is dat deze vervanging onderdeel uitmaakt van een project van opschalen en saneren. Daarbij maakt het niet uit of de nieuwe windmolen voor bepaalde of onbepaalde tijd is bedoeld.
4. Het verbod genoemd in dit artikel geldt zolang en voor zover er nog geen onherroepelijk omgevingsplan is dat in overeenstemming is met het verbod.

Artikel 14.6 Nieuwe windmolens alleen toegestaan conform een goedgekeurd projectplan

1. Nieuwe windmolens zijn alleen toegestaan als deze passen binnen een door gedeputeerde staten goedgekeurd projectplan voor opschalen en saneren van windmolens dat gelegen is in het windgebied.
2. Een projectplan bevat in ieder geval:
 - a. een voorstel voor een projectgebied en plaatsingszones;
 - b. een beschrijving van de ruimtelijke invulling van het plan;
 - c. inzicht in de haalbaarheid van het plan, waaronder compenserende maatregelen;
 - d. een planning, waaronder begrepen de fasering van opschalen en saneren;
 - e. inzicht in de invulling van de financiële participatie en de gebiedsgebonden bijdrage aan kwaliteitscompensatie;
 - f. het voorstel voor de planparticipatie.
3. Per projectgebied wordt een goedgekeurd projectplan voor opschalen en saneren door een initiatiefnemer in zijn geheel uitgevoerd.
4. De initiatiefnemer kan een samenwerkingsverband van meerdere partijen zijn.

Artikel 14.7 Hardheidsclausule

Ambtshalve of op verzoek van het college van burgemeester en wethouders van een gemeente kunnen gedeputeerde staten een of meer bepalingen van titel Windenergie buiten toepassing verklaren of daarvan afwijkingen toe-staan voor zover toepassing daarvan gelet op het doel en het belang dat de desbetreffende bepaling beoogt te beschermen, zal leiden tot een onbillijkheid van overwegende aard jegens een belanghebbende. Dit kan binnen het [grondgebied van de provincie Flevoland](#).

Afdeling 14.1.3 Instructieregels windenergie

Paragraaf 14.1.3.1 Beoordelingsregels projectplan

Artikel 14.8 Projectplan: voorstel voor projectgebied en plaatsingszones

Een projectplan bevat een voorstel voor een projectgebied en plaatsingszones die in het windgebied liggen, weergegeven op een verbeelding met als ondergrond de GBKN 1:10.000.

Artikel 14.9 Projectplan: eisen ruimtelijke invulling

Een projectplan voldoet aan de volgende eisen inzake de ruimtelijke invulling:

- a. windmolens worden geplaatst in een opstelling;
- b. de rotorbladen draaien in eenzelfde richting;
- c. de windmolens hebben eenzelfde verschijningsvorm;
- d. de windmolens hebben een maximale ashoogte van 120 meter met daarbij steeds het maximaal haalbare vermogen per windmolen. Indien initiatiefnemer een hogere ashoogte van een windmolen wil voor een hoger vermogen (MW) dient te worden aangetoond dat het maximaal haalbare vermogen per turbine bij een windmolen met as-hoogte van 120 meter ontoereikend is.

Artikel 14.10 Projectplan: eisen bijdrage ten behoeve van het compenseren van de kwaliteit van het gebied

1. Een projectplan voldoet aan de volgende eisen inzake de bijdrage ten behoeve van het compenseren van de kwaliteit van het gebied:
 - a. het projectplan maakt inzichtelijk hoe de beoogde ruimtelijke ontwikkeling inzake windenergie gepaard gaat met het verbeteren van de kwaliteit van de fysieke leefomgeving in of in de directe omgeving van het projectgebied.
 - b. de kwaliteitscompensatie kan zien op een fysieke verbetering van de aanwezige of potentiële kwaliteiten van bodem, water, natuur, landschap, cultuurhistorie of van de extensieve recreatieve mogelijkheden van het gebied of de omgeving.
 - c. het projectplan bevat een voorstel voor de wijze waarop de kwaliteitscompensatie financieel, juridisch en feitelijk wordt geborgd en beschrijft hoe die past binnen de hoofdlijnen van het te voeren ruimtelijk beleid voor het gebied.
2. De waarde van de kwaliteitscompensatie bedraagt gedurende de gebruikstermijn jaarlijks gemiddeld € 1.050,- per MW opgesteld vermogen in de betreffende plaatsingszone. Er wordt jaarlijks geïndexeerd. Indien een kwaliteitscompensatie als bedoeld in het eerste lid niet is verzekerd, wordt het omgevingsplan slechts vastgesteld indien een passende financiële bijdrage in een windmolenparkfonds is verzekerd.

Artikel 14.11 Projectplan: eisen aan fasering opschalen en saneren

Een projectplan voldoet aan de volgende eisen inzake de fasering van opschalen en saneren:

- a. Alle bestaande windmolens binnen het projectgebied worden gesaneerd;
- b. De sanering wordt zeker gesteld met een bindende overeenkomst met de rechthebbende(n);
- c. De sanering vindt plaats binnen een half jaar na de ingebruikname van de nieuwe windmolens in de plaatsingszones (saneringstermijn);
- d. Indien uit het projectplan blijkt dat het vanwege de economische uitvoerbaarheid noodzakelijk is om af te wijken van de saneringstermijn van een half jaar, kan een te saneren windmolen gedurende een aaneengesloten periode van maximaal vijf jaar gelijktijdig met de nieuwe windmolens in werking blijven, onder de voorwaarde dat zekerheid is gesteld met een bindende overeenkomst waaruit blijkt dat de sanering van de bestaande windmolen binnen die termijn van uiterlijk vijf jaar na ingebruikname is verzekerd;
- e. De sanering van de windmolens wordt vastgelegd in een uitvoeringsprogramma dat de locatie van de windmolens vermeldt en het tijdstip waarop deze uiterlijk worden gesaneerd;

- f. Bij het bepalen van de volgorde van de sanering wordt door initiatiefnemer de beoogde landschappelijke verbetering meegewogen, waarbij het uitgangspunt is dat het saneren van de oudste windmolens en van de windmolens nabij de nieuwe opstelling voorrang krijgt boven het saneren van de jongere windmolens en van de windmolens die verder weggelegen zijn van de nieuwe windmolenopstelling. Het projectplan maakt de gemaakte afweging inzichtelijk.

Artikel 14.12 Projectplan: eisen financiële participatie

1. Een projectplan voldoet aan de volgende eisen inzake financiële participatie:
 - a. Het projectplan maakt inzichtelijk hoe de omgeving gelegenheid krijgt om financieel te participeren;
 - b. Het projectplan maakt inzichtelijk hoe die financiële participatie per fase op een eerlijke, eenvoudige en evenwichtige wijze wordt uitgewerkt;
2. Ten aanzien van de financiële participatie gelden per fase de volgende eisen:
 - a. In de ontwikkel- en bouwfase biedt initiatiefnemer in ieder geval aan bewoners en ondernemers gevestigd in het projectgebied, de gelegenheid om vanaf de eerste risicodragende (ontwikkel-)fase financieel risicodragend te participeren bij de ontwikkeling van de nieuwe windmolens binnen dat projectgebied;
 - b. In de exploitatiefase biedt initiatiefnemer alle bewoners en ondernemers die gevestigd zijn in Zuidelijk en Oostelijk Flevoland gelegenheid om financieel te participeren in de exploitatie van de nieuwe windmolens (vanaf de fase vanaf ingebruikname);
 - c. Uitgangspunt is dat in de exploitatiefase minimaal 2,5% van de initiële totale investeringsomvang door middel van participatie wordt ingevuld;
 - d. Van dit minimumpercentage van 2,5% wordt alleen afgeweken indien de initiatiefnemer kan aantonen dat er een gebrek aan belangstelling voor participatie bestaat dat niet te wijten is aan voldoende participatiemogelijkheden en/of communicatie daarover.
3. Uitgangspunten bij de financiële participatie zijn in elke fase:
 - a. De risico's en de verwachte financiële rendementen van de participatie worden helder in beeld gebracht;
 - b. Er wordt een redelijke vergoeding gegeven voor het risico in relatie tot de potentiële winstgevendheid;
 - c. Participaties zijn vrij verhandelbaar, eventueel na een lock-in periode van maximaal 2 jaar;
 - d. De initiatiefnemer legt de mogelijkheden voor bewoners en ondernemers tot financiële projectparticipatie vast in een overeenkomst met de gemeente.

Artikel 14.13 Projectplan: eisen planparticipatie

Een projectplan maakt inzichtelijk hoe het draagvlak voor en burgerparticipatie bij het initiatief worden verzekerd en hoe de omgeving in een vroeg stadium van de planvorming actief wordt betrokken bij de uitwerking van het initiatief, daaronder in ieder geval doch niet limitatief begrepen de planvorming rond de nieuwe windmolenopstellingen en de mogelijke inrichting van plaatsingszones.

Paragraaf 14.1.3.2 Beoordelingsregels werkingsgebieden

Artikel 14.14 Beoordelingsregels aanwijzen en begrenzen projectgebied

1. Het aan te wijzen of de te wijzigen begrenzing van een projectgebied maakt deel uit van een goedgekeurd (aangepast) projectplan dat is gelegen in een windgebied;
2. Een aanwijzing of wijziging van de begrenzing van het projectgebied heeft geen onevenredig negatief effect op de projecten voor opschalen en saneren binnen een eventueel resterend deel van het projectgebied en/of binnen de andere aangewezen projectgebieden of op de omgeving;
3. Een wijziging van de begrenzing van een projectgebied is noodzakelijk vanwege veranderende omstandigheden, ontwikkelingen in de techniek of regelgeving, bedrijfseconomische redenen en de uitvoeringspraktijk.

Artikel 14.15 Beoordelingsregels aanwijzen en begrenzen plaatsingszones

1. De aan te wijzen of de te wijzigen begrenzing van een plaatsingszone maakt deel uit van een goedgekeurd (aangepast) projectplan voor het desbetreffende projectgebied;
2. Een aanwijzing of wijziging van de begrenzing van een plaatsingszone vindt plaats op basis van een integrale afweging en evenwichtige balans tussen de omgevingskwaliteit, het maatschappelijk draagvlak en het economisch perspectief.

Paragraaf 14.1.3.3 Beoordelingsregels omgevingsvergunningen

Artikel 14.16 Beoordelingsregels omgevingsvergunning: tijdelijkheid windmolens

1. e realisatie van een nieuwe windmolen wordt uitsluitend toegestaan als deze deel uitmaakt van een goedgekeurd projectplan.
2. Voor de realisatie van een nieuwe windmolen binnen het [grondgebied van de provincie Flevoland](#) wordt uitsluitend een omgevingsvergunning voor een bepaalde aaneengesloten gebruiksperiode verleend, waarbij in ieder geval de volgende voorwaarden aan de omgevingsvergunning worden verbonden:
 - a. de omgevingsvergunning geldt voor een bepaalde aaneengesloten gebruiksperiode, die maximaal 25 jaar bedraagt;
 - b. na het verstrijken van de gebruiksperiode als bedoeld in onderdeel a wordt de windmolen verwijderd.

Paragraaf 14.1.3.4 Instructieregels omgevingsplan

Artikel 14.17 Instructieregels omgevingsplan: geen windmolens buiten een windgebied

Een [omgevingsplan](#) sluit uit dat [buiten windgebied](#) nieuwe windmolens worden gerealiseerd of dat bestaande windmolens worden opgeschaald.

Artikel 14.18 Instructieregels omgevingsplan: windmolens binnen een windgebied-plaatsingszones

1. Binnen een windgebied voorziet een [omgevingsplan](#), binnen twee jaar na de goedkeuring van een [projectplan](#), uitsluitend in nieuwe windmolens in een [plaatsingszone](#) binnen een projectgebied conform dat projectplan.
2. Een omgevingsplan mag op een locatie niet meer voorzien in een windmolen, zodra de gebruiksperiode (maximaal 25 jaar) van de omgevingsvergunning voor de betreffende windmolen op die locatie is verstrekken.

Artikel 14.19 Instructieregels omgevingsplan: windmolens binnen een windgebied-projectgebieden

Binnen een windgebied voorziet een omgevingsplan, binnen twee jaar na de goedkeuring van een projectplan, in de sanering van alle windmolens binnen een [projectgebied](#) conform dat projectplan.

Artikel 14.20 Instructieregels omgevingsplan: windmolens binnen een windgebied-buiten projectgebieden

Binnen een windgebied voorziet een bestemmingsplan in een regeling die tegengaat dat er [binnen windgebied-buiten projectgebied](#) nieuwe windmolens worden gerealiseerd of dat bestaande windmolens worden opgeschaald.

Paragraaf 14.1.3.5 Instructieregels hardheidsclausule

Artikel 14.21 Beoordelingsregels hardheidsclausule

1. Er kan binnen het grondgebied van de provincie Flevoland alleen van een of meer bepalingen van titel Windenergie buiten toepassing worden verklaard of afwijking daarvan worden toegestaan, voor zover dit gelet op het doel en het belang dat de desbetreffende bepaling beoogt te beschermen, niet zal leiden tot een onbillijkheid van overwegende aard jegens een belanghebbende.
2. De statencommissie wordt gehoord over een voornemen om een of meer bepalingen van titel Windenergie buiten toepassing verklaren of daarvan afwijkingen toestaan.

Titel 14.2 Zonne-energie

Afdeling 14.2.1 Algemeen zonne-energie

Artikel 14.22 Oogmerk zonne-energie

De regels in de titel Zonne-energie zijn gesteld om ruimte te bieden aan grondgebonden opstellingen voor zonne-energie in het landelijk gebied van Flevoland waarbij de ruimtelijke kwaliteit van het landelijke gebied niet onevenredig wordt aangetast.

Artikel 14.23 Werkingsgebieden zonne-energie

1. De regels in dit hoofdstuk voor grondgebonden opstellingen voor zonne-energie gelden voor het landelijk gebied van Flevoland.
2. Een Uitzonderingsgebied voor zonne-energie op agrarische gronden is een gebied voor het realiseren en instandhouden van grondgebonden opstellingen voor zonne-energie op agrarische gronden en waarvan de geometrische begrenzing is vastgelegd in Bijlage II.
3. Uitzondering glastuinbouw i.r.t. zonne-energie in landelijk gebied is het gebied waaraan in een omgevingsplan de functie van glastuinbouw is toegeëerd en waarvan de geometrische begrenzing is vastgelegd in Bijlage II.

Artikel 14.24 Werkingsgebieden zonne-energie

1. Provinciale staten kunnen in de omgevingsverordening uitzonderingsgebieden voor zonne-energie op agrarische gronden aanwijzen en wijzigen.
2. Een aanvraag tot aanwijzing of wijziging van een uitzonderingsgebied voor zonne-energie op agrarische gronden gaat vergezeld van een motivering, die op basis van de Flevolandse zonneladder en bouwstenen voor zonne-energie zoals opgenomen in het provinciale beleid voor grondgebonden zon, de toelaatbaarheid aantoont voor het realiseren van een opstelling voor zonne-energie op de betreffende agrarische gronden.

Afdeling 14.2.2 Activiteiten ontwikkelruimte zonne-energie

Artikel 14.25 Ontwikkelruimte zonne-energie

1. Voor de realisatie van grondgebonden opstellingen voor zonne-energie in het landelijk gebied van de provincie Flevoland is maximaal 1000 hectare netto beschikbaar. Hiervan is de eerste 500 hectare netto vanaf 15 november 2018 opengesteld.
2. Na verzending van het evaluatieverslag als bedoeld in artikel 14.27 kunnen gedeputeerde staten besluiten over de openstelling van de tweede 500 hectare netto ontwikkelruimte voor de realisatie van grondgebonden opstellingen voor zonne-energie in het landelijk gebied van de provincie Flevoland.

Afdeling 14.2.3 Instructieregels zonne-energie

Artikel 14.26 Beoordelingsregels omgevingsvergunning: tijdelijkheid grondgebonden opstelling voor zonne-energie

1. Voor de realisatie van grondgebonden opstellingen voor zonne-energie wordt uitsluitend een omgevingsvergunning voor een bepaalde aaneengesloten gebruikperiode verleend.
2. Aan een omgevingsvergunning voor grondgebonden opstellingen voor zonne-energie verbindt het bevoegd gezag in ieder geval de volgende voorschriften:
 - a. De omgevingsvergunning geldt voor een bepaalde aaneengesloten gebruikperiode, die maximaal 25 jaar bedraagt;
 - b. Na het verstrijken van de gebruikperiode als bedoeld in onderdeel a wordt de grondgebonden opstelling voor zonne-energie verwijderd.

Artikel 14.27 Monitoring en evaluatie: zonne-energie

1. Gedeputeerde staten monitoren de ontwikkeling van de in artikel 14.25, eerste en tweede lid, genoemde ontwikkelruimtes voor grondgebonden opstellingen voor zonne-energie en zenden provinciale staten hiervan uiterlijk binnen twee maanden na het vollopen van de afzonderlijke ontwikkelruimtes ter kennisname een evaluatieverslag.
2. Het evaluatieverslag gaat in ieder geval in op:
 - a. het verloop van de besluitvormingsprocedures voor grondgebonden opstellingen voor zonne-energie,
 - b. de locaties waar grondgebonden opstellingen voor zonne-energie worden gerealiseerd, en
 - c. de toetsing van grondgebonden opstellingen voor zonne-energie aan de bouwstenen van de Structuurvisie zon zoals opgenomen in het Omgevingsprogramma Flevoland.

Artikel 14.28 Instructieregels omgevingsplan zonne-energie

1. Gerekend vanaf 15 november 2018 mag een omgevingsplan voorzien in grondgebonden opstellingen voor zonne-energie tot maximaal 500 hectare netto van het landelijk gebied van de provincie Flevoland, waarvan de locatie en de omvang zijn aangegeven in de monitor met betrekking tot zonne-energie in het landelijk gebied.
2. Vanaf het moment dat gelet op de monitor met betrekking tot zonne-energie in het landelijk gebied de eerste 500 hectare netto ontwikkelruimte als bedoeld in artikel 14.25 eerste lid is volgelopen en de tweede 500 hectare netto ontwikkelruimte als bedoeld in artikel 14.25 tweede lid een aanvang neemt, laat een nieuw(e) wijziging van het een omgevingsplan buiten de aangewezen uitzonderingsgebieden voor zonne-energie op agrarische gronden geen grondgebonden opstelling voor zonne-energie op agrarische gronden toe.
3. In afwijking van het tweede lid mag een nieuw(e) wijziging van een omgevingsplan een grondgebonden opstelling voor zonne-energie toelaten op gietwaterbassins in het gebied Uitzondering glastuinbouw i.r.t. zonne-energie in landelijk gebied.
4. Vanaf het moment dat gelet op de monitor met betrekking tot zonne-energie in het landelijk gebied de eerste 500 hectare netto ontwikkelruimte als bedoeld in artikel 14.25 eerste lid is volgelopen en de tweede 500 hectare netto ontwikkelruimte als bedoeld in artikel 14.25 tweede lid een aanvang neemt, mag een omgevingsplan voorzien in grondgebonden opstellingen voor zonne-energie tot in totaal maximaal 1000 hectare netto van het landelijk gebied van de provincie Flevoland, gerekend vanaf 15 november 2018, mits de locatie en de omvang zijn aangegeven in de monitor met betrekking tot zonne-energie in het landelijk gebied.
5. Een omgevingsplan mag op een locatie niet meer voorzien in grondgebonden opstellingen voor zonne-energie, nadat de gebruikperiode van de omgevingsvergunning voor de betreffende opstelling op die locatie is verstreken.

6. In afwijking van het vijfde lid mag een omgevingsplan, nadat de gebruiksperiode van de omgevingsvergunning voor de betreffende opstelling op die locatie is verstreken, blijven voorzien in grondgebonden opstellingen voor zonne-energie, indien voor die locatie opnieuw een omgevingsvergunning wordt verleend voor het realiseren van een nieuwe grondgebonden opstelling voor zonne-energie.

Hoofdstuk 15. Natuurnetwerk Nederland

Afdeling 15.1 Algemeen

Artikel 15.1 Oogmerk en toepassingsgebied

1. Dit hoofdstuk geeft regels als bedoeld in artikel 2.31a en 2.44 vierde lid van de Omgevingswet
2. De regels in dit hoofdstuk zijn gesteld met het oog op:
 - a. het begrenzen, aanwijzen en beschermen van op het land gelegen Natuurnetwerk Nederland;
 - b. het aanwijzen en veiligstellen van de wezenlijke kenmerken en waarden van de begrensde gebieden;
 - c. het geven van een afwegingskader voor ruimtelijke ontwikkelingen binnen het Natuurnetwerk Nederland en voorwaarden voor herbegrenzing;
 - d. het instellen van een registratie voor planologische besluiten bij het wijzigen van het Natuurnetwerk Nederland.

Artikel 15.2 Werkingsgebied en aanwijzing gebieden

1. De regels in dit hoofdstuk gelden voor het Werkingsgebied [natuurnetwerk Nederland](#), waarvan de geometrische begrenzing is vastgelegd in [bijlage II](#)
2. Het Natuurnetwerk Nederland is de locatie, waarvan de geometrische begrenzing is vastgelegd in [bijlage II](#) en op <https://nnn.flevoland.nl/>.
3. [Compensatie NNN binnen het zoekgebied Oosterwold](#) is de locatie die is vastgelegd in [bijlage II](#) en op <https://nnn.flevoland.nl/>.
4. Het [kiekendieffoerageergebied](#) is de locatie, waarvan de geometrische begrenzing is vastgelegd in [bijlage II](#) en op <https://nnnn.flevoland.nl/>.
5. De wezenlijke kenmerken en waarden van het Natuurnetwerk Nederland zijn vastgelegd op <https://nnn.flevoland.nl/>.

Afdeling 15.2 Activiteiten

Artikel 15.3 Wijziging begrenzing: saldobenadering en herbegrenzing

1. Activiteiten die nadelige gevolgen kunnen hebben voor de wezenlijke kenmerken en waarden van het natuurnetwerk kunnen alleen worden toegelaten indien de gevolgen tijdig worden gecompenseerd, zodanig dat de kwaliteit, oppervlakte en samenhang van het natuurnetwerk behouden blijven.
2. De begrenzing van het Natuurnetwerk Nederland of de wezenlijke kenmerken en waarden kunnen worden gewijzigd:
 - a. een combinatie van projecten of handelingen die tevens tot doel heeft de kwaliteit en kwantiteit van het Natuurnetwerk Nederland op gebiedsniveau per saldo te verbeteren,
 - b. ten behoeve van andere activiteiten dan mogelijk gemaakt op grond van artikel 15.5, eerste lid, sub b indien:
 1. een ingreep onvermijdelijk blijkt,
 2. er sprake is van een groot openbaar belang,
 3. er geen reële alternatieven zijn, en
 4. de negatieve effecten op de wezenlijke kenmerken en waarden, oppervlakte en samenhang worden

- beperkt en de overblijvende effecten gelijkwaardig worden gecompenseerd.
- c. ten behoeve van de herijking van het Natuurnetwerk Nederland,
 - d. naar aanleiding van wijziging in hogere beleidskaders en wet en regelgeving.
3. De begrenzing van het Natuurnetwerk of de wezenlijke kenmerken en waarden kunnen worden gewijzigd:
- a. ten behoeve van een verbetering van de samenhang van het Natuurnetwerk Nederland, of een betere planologische inpassing van het Natuurnetwerk Nederland, voor zover:
 1. de wezenlijke kenmerken en waarden van het Natuurnetwerk Nederland worden behouden, en
 2. de oppervlakte van het Natuurnetwerk Nederland tenminste gelijk blijft.
 - b. ten behoeve van een enkelvoudige ontwikkeling, voor zover:
 1. de aantasting van de wezenlijke kenmerken en waarden en de samenhang van het Natuurnetwerk Nederland beperkt is,
 2. de ontwikkeling per saldo gepaard gaat met een versterking van de wezenlijke kenmerken en waarden van het Natuurnetwerk Nederland en een vergroting van de oppervlakte van het Natuurnetwerk Nederland,
 - c. ten behoeve van de aanwijzing compensatie NNN binnen het zoekgebied Oosterwold,
 - d. ten behoeve van de begrenzing van het kiekendieffoeragegebied.
4. De wezenlijke kenmerken en waarden kunnen tevens worden gewijzigd naar aanleiding van natuurlijke ontwikkelingen in het gebied.

Artikel 15.4 Verzoek wijziging begrenzingen

1. Burgemeesten en wethouders kunnen verzoeken de begrenzing van het Natuurnetwerk Nederland en de wezenlijke kenmerken en waarden te wijzigen ten behoeve van een combinatie van projecten of handelingen als genoemd in artikel 15.3, tweede lid, onderdeel a of een enkelvoudige ontwikkeling als genoemd in artikel 15.3, derde lid, onderdeel b.
2. Het verzoek om wijziging van de begrenzing van het Natuurnetwerk Nederland gaat vergezeld van een toelichting of onderbouwing waarin wordt aangetoond dat:
 - a. de uitvoering en langdurige instandhouding van de versterking of vergroting van het Natuurnetwerk Nederland is gewaarborgd,
 - b. de uitvoering van de versterking en vergroting uiterlijk aansluitend aan het realiseren van de enkelvoudige ontwikkeling plaats vindt.
3. Wanneer de beoogde ontwikkeling of activiteit ten behoeve waarvan het Natuurnetwerk Nederland is gewijzigd niet of niet geheel plaats vindt verzoeken burgemeester en wethouders tot het geheel of gedeeltelijk intrekken van de wijziging.

Afdeling 15.3 Instructieregels

Artikel 15.5 Gemeenteraad: Bescherming NNN

1. Een omgevingsplan, voor zover het betrekking heeft op een gebied binnen of nabij het aangewezen Natuurnetwerk Nederland:

strekt mede tot bescherming, instandhouding en ontwikkeling van de wezenlijke kenmerken en waarden van dat gebied, maakt alleen activiteiten mogelijk die per saldo niet leiden tot de achteruitgang van de kwaliteit en oppervlakte van het natuurnetwerk, vermindering van de samenhang tussen die gebieden of tot nadelige gevolgen voor de wezenlijke kenmerken en waarden van het natuurnetwerk.

Artikel 15.6 Gedeputeerde Staten: Registratie begrenzing NNN

1. Gedeputeerde Staten houden een actuele en digitale registratie bij van de besluiten in verband met wijzigingen van het Natuurnetwerk Nederland.
2. De registratie is gericht op het inzichtelijk maken van een sluitende compensatieboekhouding en het volgen van de uitvoering.

Hoofdstuk 16. Natuurbescherming

Titel 16.1 Algemeen

Artikel 16.1 Toepassingsbereik

Dit hoofdstuk is van toepassing op:

- a. flora- en fauna-activiteiten als bedoeld in afdeling 11.2 van het Besluit activiteiten leefomgeving;
- b. het vellen van houtopstanden en het herbeplanten van grond, als bedoeld in artikel 11.3 van het Besluit activiteiten leefomgeving;
- c. de Natura 2000-activiteiten, bedoeld in afdeling 11.1 van het Besluit activiteiten leefomgeving.

Artikel 16.2 Oogmerken

1. De regels over flora- en fauna-activiteiten en Natura 2000-activiteiten zijn gesteld met het oog op de natuurbescherming.
2. De regels over handelen volgens faunabeheerplan en de uitoefening van de jacht zijn gesteld met het oog op:
 - a. de natuurbescherming;
 - b. goed jachthouderschap;
 - c. het voorkomen en bestrijden van schade door dieren;
 - d. het waarborgen van de veiligheid.
3. De regels over het vellen en herbeplanten van houtopstanden zijn gesteld met het oog op:
 - a. de natuurbescherming;
 - b. de instandhouding van het bosareaal in Nederland;
 - c. het beschermen van landschappelijke waarden.

Artikel 16.3 Werkingsgebied natuurbescherming

De regels in dit hoofdstuk Natuurbescherming gelden voor het grondgebied van de provincie Flevoland, waarvan de geometrische begrenzing is vastgelegd in [Bijlage II](#).

Titel 16.2 Activiteiten

Afdeling 16.2.1 Natura 2000-activiteiten

(gereserveerd)

Afdeling 16.2.2 Activiteiten met betrekking tot dieren of planten in het wild

Paragraaf 16.2.2.1 Flora- en fauna activiteiten: omgevingsvergunning andere soorten

Artikel 16.4 Maatwerkregel bestrijding van schadeveroorzakende dieren

1. Het verbod, bedoeld in artikel 5.1, tweede lid. aanhef en onder g, van de wet, in samenhang met artikel 11.54 eerste lid van het Besluit Activiteiten Leefomgeving om zonder omgevingsvergunning in het wild levende zoogdieren van de soorten, genoemd in bijlage IX, onderdeel A van het Besluit activiteiten leefomgeving, opzettelijk te doden of te vangen geldt niet als deze flora- en fauna-activiteiten door grondgebruikers worden verricht ter voorkoming of bestrijding van belangrijke schade aan gewassen, vee, bossen, bedrijfsmatige visserij en wateren.
2. In aanvulling op het eerste lid geldt de vrijstelling uitsluitend:
 - a. voor handelingen ter voorkoming van in het lopende of daarop volgende jaar dreigende schade;
 - b. voor de grondgebruiker respectievelijk een door hem op grond van de artikelen 11.44, vijfde lid, 11.52, vijfde lid en 11.58, zesde lid van het Besluit activiteiten leefomgeving aangewezen persoon;
 - c. op de door de grondgebruiker gebruikte gronden, in of aan door de grondgebruiker gebruikte opstallen, of in het omringende gebied.

Artikel 16.5 Vergunningvrije activiteiten ruimtelijke inrichting of ontwikkeling bestendig beheer of onderhoud

De verboden, bedoeld in artikel 5.1, eerste lid van de Omgevingswet, met uitzondering van het verbod tot opzettelijk doden, gelden niet voor soorten genoemd in [Bijlage XI](#) ten aanzien van de belangen genoemd in artikel 11.56 van het Besluit activiteiten leefomgeving.

Artikel 16.6 Bescherming vogels tegen landbouwwerkzaamheden

1. De verboden, bedoeld in artikel 5.1, tweede lid onder g van de Omgevingswet en artikel 11.37, eerste lid van het Besluit activiteiten leefomgeving, gelden met uitzondering van het verbod tot doden, niet ten behoeve van activiteiten bestemd en geschikt voor de bescherming van vogels, hun nesten en eieren en hun niet vliegvlugge jongen tegen landbouwwerkzaamheden en vee.
2. De op basis van het eerste lid gevangen niet vliegvlugge jongen worden onmiddellijk na afloop van de landbouwwerkzaamheden bedoeld in het eerste lid weer in vrijheid gesteld.

Artikel 16.7 Vrijstelling amfibieën en ringslangen ter veiligstelling tegen verkeer

1. De verboden om in het wild levende dieren te vangen en opzettelijk te verstoren, bedoeld in artikel 5.1, tweede lid onder g van de Omgevingswet en artikel 11.46, eerste lid van het Besluit activiteiten leefomgeving, alsmede het verbod om amfibieën te vangen, als bedoeld in artikel 11.54, eerste lid van het Besluit activiteiten leefomgeving, gelden niet ten aanzien van deze amfibieën en de ringslang indien de betrokken handelingen plaatsvinden ter veiligstelling van deze dieren tegen het verkeer.
2. De in het eerste lid genoemde vrijstelling geldt slechts voor het vervoer van de dieren over een afstand van ten hoogste 50 meter vanaf de vangplaats en voor zover de dieren na het vervoeren onmiddellijk weer in vrijheid worden gesteld.
3. De in het eerste lid genoemde vrijstelling geldt slechts voor het vervoer van de ringslang over een afstand van ten hoogste 100 meter vanaf de vangplaats en voor zover de dieren na het vervoeren onmiddellijk weer in vrijheid worden gesteld.

Artikel 16.8 Sluiten van de jacht

1. Gedeputeerde Staten kunnen bij besluit de jacht op wildsoorten beperken of stopzetten in de gehele provincie of een gedeelte daarvan zolang bijzondere weersomstandigheden dat noodzakelijk maken.
2. Gedeputeerde Staten kunnen bij besluit de vrijstelling, bedoeld in artikel 16.4, opschorten als dat noodzakelijk is vanwege bijzondere weersomstandigheden.

Afdeling 16.2.3 Activiteiten die houtopstanden betreffen

Artikel 16.9 Activiteiten

Deze afdeling is van toepassing op het vellen van houtopstanden en het herbeplanten van grond na het vellen van houtopstanden als bedoeld in afdeling 11.3 van het Besluit activiteiten leefomgeving.

Artikel 16.10 Maatwerkregel: vrijstelling meldplicht vellen houtopstanden

In aanvulling op artikel 11.126, tweede lid, van het Besluit activiteiten leefomgeving is het in het eerste lid van artikel 11.126 geregelde verbod niet van toepassing op:

- a. Beheerders die meer dan 75 ha bos en natuur in de provincie Flevoland beheren en beschikken over een certificaat natuurbeheer afgegeven door de Stichting Certificering SNL, indien de grond, waarop de te vellen houtopstand zich bevindt, binnen drie jaar na velling of teniet gaan op bosbouwkundig verantwoorde wijze wordt herbeplant;
- b. De vrijstelling als bedoeld onder a is niet van toepassing indien:
 1. Een afzonderlijke voorgenomen velling groter is dan 3 hectare;
 2. De te vellen houtopstand niet ter plaatse wordt herplant.
- c. Een beheerder die gebruik maakt van de vrijstelling als bedoeld onder a verstrekt gedeputeerde staten voor 1 oktober een overzicht over het voorafgaande jaar met:
 1. de omvang en ligging van de grond waarop herplantplicht rust per 1 oktober van het voorgaande jaar en
 2. de omvang en ligging van de grond waarop gedurende het voorgaande jaar bos is geveld of anderszins is teniet gegaan.
- d. Voorts is het in artikel 11.126, eerste lid van het Besluit activiteiten leefomgeving bepaalde niet van toepassing bij:
 1. Het maximaal 1 keer per 4 jaar kappen van verjongingsgaten indien deze groter zijn dan 1,5 maal de boomhoogte en gezamenlijk niet meer oppervlakte beslaan dan 10 procent van het bosperceel.
 2. Het vrijstellen van oevers van bestaande poelen en plassen over een breedte van 30 meter gerekend vanaf de bestaande gemiddelde voorjaarslijn.
 3. Het door natuurlijke ontwikkelingen te niet gaan van houtopstanden in de volgende gevallen:
 - i. vernatting door natuurlijke processen en/of vernatting als onderdeel van anti-verdrogingsmaatregelen;
 - ii. op natuurlijke wijze teniet gaan van bossen op gronden die van nature geen bosvorming kennen;
 - iii. teniet gaan door vraat van bevers (Castor fiber).

Artikel 16.11 Maatwerkregel: uitzondering op plicht tot herbeplanting

In aanvulling op artikel 11.129 van het Besluit activiteiten leefomgeving geldt de plicht tot herbeplanting niet wanneer het gaat om:

- a. Het door natuurlijke ontwikkelingen teniet gaan van houtopstanden indien dit het gevolg is van vernatting door natuurlijke processen of vernatting als onderdeel van anti-verdrogingsmaatregelen;
- b. Teniet gaan door vraat van bevers (*Castor fiber*), mits de stobben niet verwijderd worden.

Artikel 16.12 Afbakening mogelijkheid maatwerkvoorschrift: plicht tot herbeplanting

1. In afwijking van artikel 11.129 van het Besluit activiteiten leefomgeving en met inachtneming van artikel 11.30 van het Besluit activiteiten leefomgeving kunnen gedeputeerde staten bij maatwerkvoorschrift toestemming verlenen voor herbeplanting op andere grond dan de grond, bedoeld in artikel 11.129 van het Besluit activiteiten leefomgeving, eerste lid, indien:
 - a. De toestemming er niet toe leidt dat de oppervlakte van het oorspronkelijke bos kleiner wordt dan 15 hectare;
 - b. De andere grond is gelegen in de provincie Flevoland;
 - c. Beplanting van andere grond niet ten koste gaat van beschermde natuurwaarden en bijzondere landschappelijke waarden;
 - d. Onbeplant is en vrij van een herbeplantingsplicht als bedoeld in artikel 11.129 van het Besluit activiteiten leefomgeving is;
 - e. Vrij is van (natuur)compensatieverplichtingen; en
 - f. Geen wettelijke doelstelling kent die aan de herbeplanting in de weg staat.
2. Bij maatwerkvoorschrift kan van het eerste lid worden afgeweken als dit in overeenstemming is met het belang van een doelgerichte of evenwichtige besluitvorming, en naar het oordeel van gedeputeerde staten niet tot onevenredig bezwarende gevolgen zou leiden.

Titel 16.3 Handelen volgens faunabeheerplan

Afdeling 16.3.1 Faunabeheereenheid

Artikel 16.13 Werkgebied en werkwijze faunabeheereenheid

1. Er is één (1) faunabeheereenheid als bedoeld in artikel 8.1, eerste lid van de Omgevingswet in de provincie Flevoland.
2. Het werkgebied van de faunabeheereenheid omvat het gehele grondgebied van de provincie Flevoland.

Afdeling 16.3.2 Faunabeheerplan

Artikel 16.14 Eisen aan faunabeheerplan

1. Het faunabeheerplan bevat ten minste de volgende algemene gegevens:
 - a. de omvang van het werkgebied van de faunabeheereenheid;
 - b. een kaart waarop de begrenzing van het werkgebied van de faunabeheereenheid is aangegeven.
2. Het faunabeheerplan bevat voor wat betreft populatiebeheer en schadebestrijding ten minste de volgende nadere gegevens:
 - a. kwantitatieve gegevens over de populatieontwikkeling van de diersoorten ten aanzien waarvan een duurzaam
 - b. beheer en schadebestrijding noodzakelijk wordt geacht, met inbegrip van gegevens over de aanwezigheid van de populaties in het betrokken gebied gedurende het jaar;
 - c. per diersoort een onderbouwing van de aard en de noodzaak van activiteiten om schade te voorkomen

- of beperken en een beschrijving van de plaatsen in het werkgebied van de faunabeheereenheid waar, en de perioden in het jaar waarin, deze activiteiten plaatsvinden;
- d. een beschrijving van de mate waarin de in onderdeel b bedoelde belangen in de 6 jaren voorafgaand aan het ter goedkeuring indienen van het faunabeheerplan zijn geschaad, inclusief de getroffen beheermaatregelen waaronder het naar soort onderscheiden aantal gedode dieren;
 - e. de huidige en gewenste stand van de in onderdeel a bedoelde diersoorten;
 - f. per diersoort een beschrijving van de aard, omvang en noodzaak van de handelingen die zullen worden verricht om de gewenste stand, bedoeld in onderdeel d, te bereiken en schade te voorkomen;
 - g. per diersoort en gewas een beschrijving van de handelingen die in de periode, bedoeld in onderdeel c, zijn verricht om het schaden van de in onderdeel b bedoelde belangen te voorkomen, alsmede, voor zover daarover redelijkerwijs kwantitatieve gegevens beschikbaar zijn, een beschrijving van de effectiviteit van die handelingen;
 - h. voor zover het plan betrekking heeft op het beheer van edelherten, damherten, reeën of wilde zwijnen, een beschrijving van het voedselaanbod, de relatie tussen dit voedselaanbod en de grootte van de populatie van de betrokken dieren alsmede de mogelijkheden van uitwisseling met aangrenzende terreinen;
 - i. een beschrijving van de plaatsen in het werkgebied van de faunabeheereenheid waar en de perioden in het jaar waarin de in onderdeel e bedoelde handelingen zullen plaats vinden;
 - j. voor zover daarover kwantitatieve gegevens beschikbaar zijn, een onderbouwde inschatting van de verwachte effectiviteit van de in onderdeel e bedoelde handelingen;
 - k. een beschrijving van de wijze waarop de effectiviteit van de voorgenomen handelingen zal worden bepaald.
3. Het faunabeheerplan bevat voor wat betreft de uitoefening van de jacht de volgende gegevens:
- a. kwantitatieve gegevens over de populatieontwikkeling van de diersoorten waarop wordt gejaagd;
 - b. een overzicht van de gerealiseerde afschotgegevens per diersoort in de 6 jaren voorafgaand aan het ter goedkeuring indienen van het faunabeheerplan.

Artikel 16.15 Aanvullende eisen faunabeheerplan

1. In een faunabeheerplan wordt aangegeven dat het plan een geldigheidsduur van ten hoogste 5 jaar heeft.
2. De faunabeheereenheid kan het faunabeheerplan gedeeltelijk wijzigen gedurende het in het eerste lid genoemde tijdvak waarvoor het is vastgesteld.
3. Gedeputeerde Staten kunnen op verzoek van de faunabeheereenheid de in het eerste lid genoemde geldigheidsduur van het faunabeheerplan met maximaal twaalf maanden verlengen.
4. De faunabeheereenheid geeft in het faunabeheerplan het werkingsgebied van het plan weer.
5. Het faunabeheerplan bevat ten minste de volgende algemene gegevens:
 - a. de omvang van het werkgebied van de faunabeheereenheid;
 - b. een kaart waarop de begrenzing van het werkgebied van de faunabeheereenheid is aangegeven;
 - c. kaart werkgebieden van wildbeheereenheden in de provincie.
6. In aanvulling op het in artikel 6.2, eerste en tweede lid van het Omgevingsbesluit daaromtrent bepaalde bevat het faunabeheerplan voor wat betreft populatiebeheer en schadebestrijding ten minste de volgende nadere gegevens:
 - a. kwantitatieve gegevens over de populatieontwikkeling van de diersoorten ten aanzien waarvan een duurzaam beheer en schadebestrijding noodzakelijk wordt geacht, met inbegrip van gegevens over de aanwezigheid van de populaties in het betrokken gebied gedurende het jaar;
 - b. per diersoort een onderbouwing van de aard en de noodzaak van activiteiten om schade te voorkomen of beperken en een beschrijving van de plaatsen in het werkgebied van de faunabeheereenheid waar, en de perioden in het jaar waarin, deze activiteiten plaatsvinden;
 - c. een beschrijving van de mate waarin de in onderdeel b bedoelde belangen in de 5 jaren voorafgaand

- aan het ter goedkeuring indienen van het faunabeheerplan zijn geschaad, inclusief de getroffen beheermaatregelen waaronder het naar soort onderscheiden aantal gedode dieren;
- d. de huidige en gewenste stand van de in onderdeel a bedoelde diersoorten;
 - e. per diersoort een beschrijving van de aard, omvang en noodzaak van de handelingen die zullen worden verricht om de gewenste stand, bedoeld in onderdeel d, te bereiken en schade te voorkomen;
 - f. per diersoort en gewas een beschrijving van de handelingen die in de periode, bedoeld in onderdeel c, zijn verricht om het schaden van de in onderdeel b bedoelde belangen te voorkomen, alsmede, voor zover daarover redelijkerwijs kwantitatieve gegevens beschikbaar zijn, een beschrijving van de effectiviteit van die handelingen;
 - g. voor zover het plan betrekking heeft op het beheer van edelherten, damherten, reeën of wilde zwijnen, een beschrijving van het voedselaanbod, de relatie tussen dit voedselaanbod en de grootte van de populatie van de betrokken dieren alsmede de mogelijkheden van uitwisseling met aangrenzende terreinen;
 - h. een beschrijving van de plaatsen in het werkgebied van de faunabeheereenheid waar en de perioden in het jaar waarin de in onderdeel e bedoelde handelingen zullen plaats vinden;
 - i. voor zover daarover kwantitatieve gegevens beschikbaar zijn, een onderbouwde inschatting van de verwachte effectiviteit van de in onderdeel e bedoelde handelingen;
 - j. een beschrijving van de wijze waarop de effectiviteit van de voorgenomen handelingen zal worden bepaald.
7. Het faunabeheerplan bevat voor wat betreft de uitoefening van de jacht de volgende gegevens:
- a. kwantitatieve gegevens over de populatieontwikkeling van de diersoorten waarop wordt gejaagd;
 - b. een overzicht van de gerealiseerde afschotgegevens per diersoort in de 5 jaren voorafgaand aan het ter goedkeuring indienen van het faunabeheerplan.

Artikel 16.16 Reikwijdte faunabeheerplan

Het faunabeheerplan geldt voor het gehele werkgebied van de faunabeheereenheid.

Artikel 16.17 Goedkeuring faunabeheerplan

1. Teneinde voor goedkeuring als bedoeld in artikel 8.1, tweede lid van de Omgevingswet in aanmerking te komen, voldoet een faunabeheerplan aan de eisen, opgenomen in artikel 16.14 en 16.15 van deze verordening.
2. Het eerste lid is van overeenkomstige toepassing op een gehele of gedeeltelijke wijziging van het faunabeheerplan als bedoeld in artikel 16.15, tweede lid en een verzoek als bedoeld in artikel 16.16, derde lid.

Titel 16.4 Wildbeheereenheid

Afdeling 16.4.1 Wildbeheereenheid

Artikel 16.18 Omvang en begrenzing werkgebied

1. Er zijn in Flevoland drie wildbeheereenheden.
2. Een wildbeheereenheid heeft een aaneengesloten werkgebied met een duidelijk geografische begrenzing.
3. De werkgebieden van de drie wildbeheereenheden zijn:
 - a. Noordelijk Flevoland:
 - Land: Gemeente Noordoostpolder
 - Gemeente Urk
 - Water: IJsselmeer

b. Oostelijk Flevoland:

Land: Gebied ten oosten van de Knardijk

Water: Ketelmeer

Randmeren ten oosten van N302 (aquaduct)

c. Zuidelijk Flevoland:

Land: Gebied ten westen van de Knardijk

Water: Flevolands deel Markermeer (inclusief dijk Enkhuizen-Lelystad)

Randmeren ten westen N302 (aquaduct)

Artikel 16.19 Jachthouders met jachtakte en verenigd in een wildbeheereenheid

1. Jachthouders met een jachtakte, met een jachtveld dat met het geweer bejaagbaar is, gelegen in het gebied waarover zich de zorg van een wildbeheereenheid uitstrekt, zijn aangesloten bij deze wildbeheereenheid.
2. De aansluiting zoals bedoeld in het eerste lid heeft de vorm van een lidmaatschap van de vereniging.

Artikel 16.20 Vrijstelling aansluitplicht wildbeheereenheid

De verplichting in artikel 16.19 is niet van toepassing op medewerkers van Staatsbosbeheer, de Vereniging Natuurmonumenten of Stichting Flevolandschap, wanneer het jachtveld in eigendom is van deze organisatie, op voorwaarde dat deze organisatie zich heeft aangesloten bij een faunabeheereenheid en op grond daarvan deelneemt aan de gegevensverzameling als bedoeld in artikel 16.21 en de uitvoering van het faunabeheerplan ten aanzien van wildsoorten.

Artikel 16.21 Rapportage

De wildbeheereenheid neemt, in het kader van het faunabeheerplan, deel aan trendtellingen van diersoorten, afschotregistratie en de registratie van dood-gevonden dieren voor het gehele gebied waarover zich de zorg van de wildbeheereenheid uitstrekt.

Artikel 16.22 Lidmaatschap en geschillen

1. Het lidmaatschap van een wildbeheereenheid kan worden opgezegd wanneer het lid bij de uitoefening van de jacht niet handelt conform het faunabeheerplan, dit ter beoordeling van het bestuur van de wildbeheereenheid, gehoord het bestuur van de faunabeheereenheid.
2. De wildbeheereenheid stelt een geschillenregeling in die geschillen behandelt die voortkomen uit bestuursbesluiten zoals bedoeld in het eerste lid.

Titel 16.5 Schade door in het wild levende dieren

Paragraaf 16.5.1 Schade

Artikel 16.23 De aanvraag om tegemoetkoming in schade

1. Gedeputeerde Staten verstrekken een tegemoetkoming in schade als bedoeld in artikel 15.53 van de Omgevingswet alleen op aanvraag.
2. Een aanvraag om tegemoetkoming in schade als bedoeld in het eerste lid wordt door de aanvrager bij BIJ12 ingediend binnen zeven werkdagen nadat hij de schade heeft geconstateerd, met gebruikmaking van een daartoe vastgesteld formulier met bijlagen of via een vastgesteld elektronische wijze.
3. Schade welke moet binnen 7 werkdagen na constatering door de aanvrager op het in het tweede lid vermelde formulier met bijlagen bij BIJ12 is ingediend, komt niet voor een tegemoetkoming in aanmerking.

Artikel 16.24 Taxatie van de schade

1. De aanvrager zal het gewas, de teelt of de producten, waarop de aanvraag om tegemoetkoming betrekking heeft, niet eerder oogsten of anderszins van zijn bedrijf afvoeren, dan nadat de schade definitief is getaxeerd door de taxateur.
2. Indien de aanvrager opmerkingen over het formulier "bevestiging taxatie grondgebruiker" kenbaar wil maken, zendt hij zijn reactie binnen acht werkdagen per e-mail of per post naar BIJ12.

Hoofdstuk 17. Geitenhouderijen

Titel 17.1 Algemeen

Artikel 17.1 Oogmerk

De regels in deze titel zijn gesteld met het oog op het verbieden van nieuwvestiging en uitbreiding van geitenhouderijen om daarmee gezondheidseffecten in de omgeving te voorkomen.

Artikel 17.2 Werkingsgebied geitenhouderijen

De regels in dit hoofdstuk gelden voor het grondgebied van de grondgebied van de provincie Flevoland met uitzondering van de rijkswateren, genoemd in bijlage II onder 1 onder A bij het Omgevingsbesluit en waarvan de geometrische begrenzing is vastgelegd in Bijlage II.

Titel 17.2 Activiteiten

Artikel 17.3 Tijdelijke Geitenstop

1. Het is met ingang van 2 februari 2019 verboden om een nieuwe geitenhouderijen te vestigen of op te richten en daarvoor onder andere:
 - a. een dierenverblijf voor het houden van geiten op te richten,
 - b. een bouwwerk, gebouw of gronden voor het houden van geiten in gebruik te nemen,
 - c. een bouwwerk, gebouw of gronden tijdelijk te gebruiken voor het houden van geiten.
2. Het is verboden voor een bestaande geitenhouderij gelegen binnen twee kilometer van de rand van een woonkern om het aantal geiten uit te breiden.
3. De verboden genoemd in het eerste en tweede lid gelden zolang en voor zover er nog geen onherroepelijk omgevingsplan is dat in overeenstemming is met die verboden.

Titel 17.3 Instructies omgevingsplan

Artikel 17.4 Instructieregels omgevingsplan

1. Een omgevingsplan sluit de nieuwvestiging van geitenhouderijen uit.
2. Bij omgevingsplan worden aangewezen als vrijwaringszone geitenhouderijen de gebieden bestaande uit een zone van twee kilometer van de rand van een woonkern en wordt de geometrische begrenzing daarvan vastgelegd.
3. Een omgevingsplan sluit de uitbreiding van bestaande geitenhouderijen gelegen binnen twee kilometer van de rand van een woonkern uit.
4. De gemeenteraad stelt uiterlijk voor 1 januari 2025 een omgevingsplan vast met inachtneming van de regels uit dit hoofdstuk.

Hoofdstuk 18. Ontgassen binnenvaart

Titel 18.1 Algemeen

Artikel 18.1 Oogmerk

De regels zijn gesteld om zoveel mogelijk te voorkomen en te beperken van luchtverontreiniging, zodat een goede luchtkwaliteit wordt bereikt en de bescherming van de volksgezondheid.

Artikel 18.2 Werkingsgebied

Dit hoofdstuk is van toepassing op de [openbare vaarwegen binnen Flevoland](#), waarvan de geometrische begrenzing is vastgelegd in [Bijlage II](#).

Titel 18.2 Activiteiten

Afdeling 18.2.1 Verbodsbepaling

Artikel 18.3 Verbodsbepaling

1. Het is verboden om zonder omgevingsvergunning vanaf een binnenschip een milieubelastende activiteit te verrichten, voor zover het gaat om het ontgassen van een ladingtank met restladingdampen van:
 - a. benzeen (UN-nummer 1114);
 - b. ruwe aardolie met meer dan 10% benzeen (UN-nummer 1267);
 - c. aardoliedestillaten N.E.G. met meer dan 10% benzeen of aardolieproducten N.E.G met meer dan 10% benzeen (UN 1268);
 - d. brandstof voor straalvliegtuigen met meer dan 10% benzeen (UN 1863);
 - e. brandbare vloeistoffen, N.E.G. met meer dan 10% benzeen (UN 1993), of
 - f. koolwaterstoffen, vloeibaar met meer dan 10% benzeen (UN 3295).
2. Van een restladingdamp als bedoeld in het eerste lid, is sprake bij een concentratie van die damp in de ladingtank groter dan of gelijk aan 10% van de onderste explosiegrens.

Afdeling 18.2.2 Afwijking van verbodsbepaling

Artikel 18.4 Voorafgaande belading

Het verbod om zonder omgevingsvergunning een milieubelastende activiteit te verrichten, voor zover het gaat om het ontgassen van een ladingtank met restladingdampen, is niet van toepassing indien kan worden aangetoond dat de drie voorafgaande ladingen in de desbetreffende ladingtank niet bestonden uit stoffen als genoemd in [artikel 18.3, eerste Lid](#), of aangewezen krachtens [artikel 18.6](#), dan wel indien kan worden aangetoond dat de desbetreffende ladingtank bij de voorafgaande belading voor meer dan 95% gevuld was met een andere stof dan vermeld in [artikel 18.3, tweede Lid](#) of aangewezen krachtens [artikel 18.6](#).

Artikel 18.5 Veiligheidsredenen

Het gestelde verbod om zonder omgevingsvergunning een milieubelastende activiteit te verrichten, voor zover het gaat om het ontgassen van een ladingtank met restladingdampen, is niet van toepassing, wanneer het ontgassen plaatsvindt:

- a. om redenen van drukverevening die om redenen van veiligheid moet plaatsvinden;
- b. tijdens of na een calamiteit met het binnenschip, indien het ontgassen om redenen van veiligheid noodzakelijk is.

Afdeling 18.2.3 Instructieregels

Artikel 18.6 Beoordelingsregels ontgassen ladingtank

De omgevingsvergunning voor het ontgassen van een ladingtank met restladingdampen van aangewezen stoffen wordt alleen verleend indien het belang van het voorkomen of zoveel mogelijk beperken van luchtverontreiniging zich daartegen niet verzet en wordt voldaan aan de in [artikel 18.3](#) bedoelde concentratie van damp(en).

Hoofdstuk 19. Schaliegas

Titel 19.1 Algemeen schaliegas

Artikel 19.1 Oogmerk opsporen en winnen schaliegas en schalieolie

De regels voor schaliegas zijn gesteld om ervoor te zorgen dat bij het opsporen en winnen van schaliegas en schalieolie de provinciale belangen niet worden geschaad.

Artikel 19.2 Werkingsgebied: opsporen en winnen schaliegas en schalieolie

De regels in dit hoofdstuk Schaliegas gelden voor het grondgebied van de provincie Flevoland, waarvan de geometrische begrenzing is vastgelegd in bijlage II.

Titel 19.2 Instructieregels schaliegas

Artikel 19.3 Instructieregels omgevingsplan: opsporen en winnen van schaliegas en schalieolie

In een omgevingsplan dat ziet op het toelaten van het opsporen of winnen van schaliegas en schalieolie wordt in de toelichting op het omgevingsplan basis van onderzoek gemotiveerd dat provinciale belangen niet worden geschaad.

Hoofdstuk 20. Kwaliteit vergunningverlening, toezicht en handhaving

Titel 20.1 Algemeen

Artikel 20.1 Reikwijdte

Dit hoofdstuk is van toepassing op de uitvoerings- en handhavingstaak bedoeld in artikel 18.18, tweede lid, en artikel 18.1 van de Omgevingswet door of in opdracht van gedeputeerde staten.

Artikel 20.2 Werkingsgebied

De regels in dit hoofdstuk gelden voor het [grondgebied van de provincie Flevoland](#), waarvan de geometrische begrenzing is vastgelegd in [Bijlage II](#).

Titel 20.2 Instructieregels

Artikel 20.3 Betrokkenheid van provinciale staten

Provinciale staten zien toe op de hoofdlijnen van het beleid voor de kwaliteit van de uitvoerings- en de handhavingstaak in het licht van de voor de provincie vastgestelde beleidskaders voor de fysieke leefomgeving.

Artikel 20.4 Kwaliteitsdoelen

Gedeputeerde staten beoordelen de kwaliteit van de uitvoerings- en handhavingstaak in het licht van daarvoor door hen gestelde doelen in de uitvoerings- en handhavingsstrategieën.

Artikel 20.5 Kwaliteitsborging

1. Op de uitvoerings- en handhavingstaak door of in opdracht van gedeputeerde staten zijn de in [Bijlage XII](#) opgenomen [kwaliteitscriteria](#) van toepassing.
2. Gedeputeerde staten rapporteren jaarlijks over de naleving van de kwaliteitscriteria.
3. Voor zover de kwaliteitscriteria niet zijn of niet konden worden nageleefd, doen gedeputeerde staten daarvan gemotiveerd opgave.
4. Het derde lid is niet van toepassing op de kwaliteitscriteria ten aanzien van de uitvoering en handhaving van activiteiten met betrekking tot installaties als bedoeld in bijlage I, categorie 4, bij de richtlijn industriële emissies en waarop de Seveso-richtlijn van toepassing is.

Hoofdstuk 21. Procedures en Adviseurs

Titel 21.1 Meldingen en verstrekken van gegevens en bescheiden

Artikel 21.1 Algemene gegevens bij een melding

Een melding wordt ondertekend en bevat ten minste:

- a. de aanduiding van de activiteit;
- b. de naam en het adres van degene die de activiteit verricht;
- c. het adres waarop de activiteit wordt verricht; en
- d. de dagtekening.

Artikel 21.2 Algemene gegevens bij het verstrekken van gegevens en bescheiden

Als gegevens en bescheiden worden verstrekt aan het bevoegd gezag worden die ondertekend en voorzien van:

- a. de aanduiding van de activiteit;
- b. de naam en het adres van degene die de activiteit verricht;
- c. het adres waarop de activiteit wordt verricht; en
- d. de dagtekening.

Artikel 21.3 Gegevens bij wijzigen naam, adres of normadressaat

1. Voordat de naam of het adres bedoeld in [Artikel 21.1](#) en [Artikel 21.2](#) wijzigen, worden de daardoor gewijzigde gegevens verstrekt aan het bevoegd gezag.
2. Ten minste vier weken voordat de activiteit door een ander zal gaan worden verricht, worden de daardoor gewijzigde gegevens verstrekt aan het bevoegd gezag.

Artikel 21.4 Gegevens en bescheiden op verzoek van het bevoegd gezag

1. Op verzoek van het bevoegd gezag worden de gegevens en bescheiden verstrekt die nodig zijn om te bezien of de algemene regels en de maatwerkvoorschriften voor de activiteit toereikend zijn gezien de ontwikkelingen van de technische mogelijkheden tot het beschermen van de met de algemene regels te dienen belangen.
2. Gegevens en bescheiden worden verstrekt voor zover degene die de activiteit verricht er redelijkerwijs de beschikking over kan krijgen.

Titel 21.2 Adviseurs

Artikel 21.5 Advies grondwaterbescherming

Voor een aanvraag om omgevingsvergunning die betrekking heeft op een activiteit als bedoeld in [artikel 4.4](#), [negende Lid](#) en [artikel 4.6](#), [tiende Lid](#) ten aanzien van verboden activiteiten in een beschermingsgebied voor grondwater en een waterwingebied zijn adviseur:

- a. burgemeester en wethouders van de gemeente waarin de activiteit plaatsvindt of zal plaatsvinden;
- b. de directeur van het waterleidingbedrijf dat grondwater ten behoeve van de openbare drinkwatervoorziening onttrekt in Flevoland.

Titel 21.3 Gecoördineerde voorbereiding

Artikel 21.6 Gecoördineerde voorbereiding wijziging begrenzing Natuurnetwerk Nederland

De voorbereiding en bekendmaking van de besluiten tot het wijzigen van de begrenzing van Natuurnetwerk Nederland in de omgevingsverordening en het vaststellen van het omgevingsplan voor de voorgenomen ontwikkeling worden in voorkomend geval gecoördineerd.

Hoofdstuk 22. Overgangs- en slotbepalingen

Titel 22.1 Intrekking oude verordeningen

Artikel 22.1 Intrekken verordeningen

De volgende verordeningen worden ingetrokken:

- a. de Omgevingsverordening Flevoland,
- b. het Reglement 2009 voor de Provinciale Omgevingscommissie Flevoland (POCF).

Titel 22.2 Overgangsbepalingen

Afdeling 22.2.1 Overgangsrecht algemeen

Artikel 22.2 Overgangsrecht plannen, meldingen, ontheffingen en vergunningen

1. Op procedures op grond van de Omgevingsverordening Flevoland die zijn aangevangen voor de datum van inwerkingtreding van deze verordening blijft het op dat moment geldende recht van toepassing
2. De op de dag voorafgaande aan de inwerkingtreding van deze verordening geldende besluiten die op grond van de Omgevingsverordening Flevoland of diens voorgangers zijn genomen, blijven van kracht zolang het bevoegde bestuursorgaan niet anders heeft beslist.
3. Meldingen die op grond van de Omgevingsverordening Flevoland of diens voorgangers zijn afgedaan, worden gelijkgesteld met een melding op grond van deze verordening.

Artikel 22.3 Overgangsrecht uitvoeringsregelingen

Na de inwerkingtreding van deze verordening berusten beleidsregels, voor zover deze op het tijdstip onmiddellijk voor het tijdstip van inwerkingtreding van deze verordening berustten op de Omgevingsverordening Flevoland of diens voorgangers, op deze verordening.

Artikel 22.4 Overgangsrecht aanwijzing toezichthouders

Na de inwerkingtreding van deze verordening berusten besluiten, voor zover deze op het tijdstip onmiddellijk voor het tijdstip van inwerkingtreding van deze verordening berustten op artikel 17.6 van de Omgevingsverordening Flevoland, op artikel 18.6 van de Omgevingswet.

22.2.2 Overgangsrecht grondwaterbeschermingsgebieden

Artikel 22.5 Overgangsrecht algemene regels voor boorputten

Een melding of een vergunning voor een inrichting op grond van de Grondwaterverordening Flevoland 1996 ondieper dan de aangegeven diepte in [Bijlage XIII](#) opgenomen kaart Boringsvrije zone overgangsrecht, die voor 1 september 2007 respectievelijk is ontvangen of verleend, wordt gelijkgesteld met een melding als bedoeld in [artikel 4.17](#) en [artikel 4.19](#).

Artikel 22.6 Overgangsrecht bodemverstoringen

1. Een melding of een vergunning op grond van de Grondwaterverordening Flevoland 1996 voor een inrichting tot een diepte van 20 meter beneden maaiveld die voor 1 september 2007 respectievelijk is ontvangen of verleend wordt gelijkgesteld met een omgevingsvergunning als bedoeld in [Artikel 4.4 , negende Lid](#), en [Artikel 4.6, tiende Lid](#), indien voor de inrichting op de in [Bijlage XIII](#) opgenomen kaart Boringsvrije zone overgangsrecht een dieptegrens van 10 meter is opgenomen terwijl op grond van kaartnummer G6 van de Provinciale milieuverordening Flevoland een dieptegrens van 20 meter van toepassing was.
2. Een bestaande bodemverstoring tot maximaal 20 meter beneden maaiveld, waarvoor de Grondwaterwet niet gold en binnen twee maanden na 1 september 2007 is gemeld, wordt gelijk gesteld met een omgevingsvergunning als bedoeld in [Artikel 4.4 , negende Lid](#) en [Artikel 4.6 , tiende Lid](#), indien voor de bodemverstoring op de in [Bijlage XIII](#) opgenomen kaart Boringsvrije zone overgangsrecht een dieptegrens van 10 meter is opgenomen terwijl op grond van kaartnummer G6 van de Provinciale milieuverordening Flevoland een dieptegrens van 20 meter van toepassing was.

Artikel 22.7 Overgangsrecht voor onttrekkingen in derde watervoerende pakket

1. Ontheffingen voor boorputten die op 22 december 2009 vallen onder het verbod als bedoeld in artikel 4.7 en 4.11 van de Verordening voor de fysieke leefomgeving Flevoland blijven van kracht tot het moment dat het gebruik van de boorput wordt beëindigd of tot 1 januari 2025.
2. Een boorput gelegen binnen een inrichting die valt onder het verbod van artikel 5.14, eerste lid onder a van de Omgevingsverordening Flevoland wordt gelijkgesteld met een boorput die valt onder het overgangsrecht als bedoeld in het eerste lid, indien:
 - de boorput is opgericht vóór 22 december 2009, en
 - het gebruik daarvan niet na 22 december 2009 is beëindigd, en
 - door wijzigingen in landelijke regelgeving of door wijzigingen van activiteiten de inrichting is gewijzigd van type C in een type A of B zoals bedoeld in het Activiteitenbesluit milieubeheer en daardoor voor inwerkingtreding van de Omgevingswet is komen te vallen onder het verbod als bedoeld in artikel 5.14, eerste lid onder a van de Omgevingsverordening Flevoland.

22.2.3 Overgangsrecht grondwateronttrekkingen

Artikel 22.8 Overgangsrecht grondwateronttrekkingen

1. De artikelen 4.1149 tot en met 4.1156 van het Besluit activiteiten leefomgeving als ook de regels zoals opgenomen in paragraaf 5.2.2 van deze omgevingsverordening zijn niet van toepassing op een open bodemenergiesysteem waarvoor een vergunning is verleend en waarbij de aanvraag van die vergunning is gedaan voor 1 juli 2013.
2. De regels zoals opgenomen in paragraaf 5.2.3 zijn niet van toepassing op open bodemenergiesystemen in het in artikel 5.12 bedoelde interferentiegebied die geïnstalleerd zijn vóór de datum waarin het interferentiegebied als bedoeld in artikel 5.12 is aangewezen in de gemeentelijke verordening als bedoeld in artikel 2.2b, eerste lid van het Besluit omgevingsrecht dan wel in het omgevingsplan.
3. Een melding op grond van de Grondwaterverordening Flevoland 1996, gedaan voor 1 september 2007, die betrekking heeft op grondwateronttrekkingen dieper dan de op kaart Boringsvrije zone aangegeven maximale diepte wordt gelijkgesteld met een vergunning als bedoeld in artikel 6.4 van de Waterwet en daarmee op grond van artikel 4.13 van de Invoeringswet Omgevingswet gelijkgesteld aan een omgevingsvergunning.

Afdeling 22.2.4 Overgangsrecht bescherming landschap

Artikel 22.9 Overgangsrecht voor bescherming landschap

Ontheffingen of meldingen die op grond van de Verordening voor de fysieke leefomgeving 2012 en de Verordening fysieke leefomgeving Flevoland zijn afgedaan, worden gelijkgesteld met een omgevingsvergunning als bedoeld in hoofdstuk 8 van deze verordening.

Afdeling 22.2.5 Overgangsrecht wegen

Artikel 22.10 Overgangsrecht voor wegen

Voor werken die op 1 september 2007 op grond van een privaatrechtelijke of publiekrechtelijke toestemming van de provincie Flevoland of haar rechtsvoorgangers aanwezig waren, wordt de door deze verordening vereiste vergunning geacht te zijn verleend respectievelijk de vereiste melding te zijn gedaan als bedoeld in hoofdstuk 9 van deze verordening.

Afdeling 22.2.6 Overgangsrecht vaarwegen

Artikel 22.11 Overgangsrecht voor vaarwegen

Voor werken die op 1 september 2007 op grond van een privaatrechtelijke of publiekrechtelijke toestemming van de provincie Flevoland of haar rechtsvoorgangers aanwezig waren, wordt de door deze verordening vereiste vergunning geacht te zijn verleend respectievelijk de vereiste melding te zijn gedaan als bedoeld in hoofdstuk 11 van deze verordening.

Titel 22.3 Slotbepalingen

Artikel 22.12 Evaluatie

Gedeputeerde Staten zenden binnen vijf jaar na inwerkingtreding van deze verordening en vervolgens telkens om de vijf jaar, aan provinciale staten een verslag over de doeltreffendheid en de effecten van deze verordening.

Artikel 22.13 Inwerkingtreding

1. Deze verordening treedt, met uitzondering van de aanwijzing van Havenkwartier Zeewolde als regionale waterkering op grond van Artikel 12.3, in werking op het tijdstip waarop de Omgevingswet in werking treedt.
2. De aanwijzing van Havenkwartier Zeewolde als regionale waterkering op grond van Artikel 12.3 treedt in werking op een door gedeputeerde staten te bepalen tijdstip.

Artikel 22.14 Citeertitel

Deze verordening wordt aangehaald als "Omgevingsverordening provincie Flevoland".

Bijlagen

Bijlage I

Begripsbepalingen

afmeren

alle vormen waarbij een schip voor korte of langere tijd aan of dicht langs de oever van de vaarweg ligt, ongeacht waar dit is en op welke manier dit gebeurt (ketting, touw, anker, spudpalen, etc.);

agrarische gronden

gronden die worden ingezet voor de agrarische bedrijfsvoering ten behoeve het voortbrengen van producten door middel van het telen van gewassen en/of het houden van dieren met uitzondering van:

- de (voormalige) agrarische bouwpercelen waar zelfstandige, bij elkaar horende bebouwing is toegelaten en
- bij de afwezigheid van een expliciet bouwperceel de voor bewoning en daarbij behorende voorzieningen zoals voor stalling en opslag bedoelde gebouwen bij het agrarisch (glastuinbouw) bedrijf;

ashoogte van een windmolen

de afstand vanaf het aansluitende afgewerkte terrein tot het middelpunt van de as, met dien verstande dat in geaccidenteerd terrein de afstand wordt gemeten vanaf het niveau van het afgewerkte terrein dat direct aansluit op de dichtstbijzijnde weg als bedoeld in de Wegenverkeerswet 1994;

bebouwde kom

bebouwde kom, vastgesteld krachtens artikel 20a van de Wegenverkeerswet 1994;

bestaande geitenhouderij

een geitenhouderij die op 2 februari 2019 in gebruik is in overeenstemming met het op dat moment geldende bestemmingsplan en beschikt over de benodigde omgevingsvergunning(en) op grond van de op dat moment geldende Wet algemene bepalingen omgevingsrecht, dan wel dat daar een ontvankelijke en vergunbare aanvraag voor is ingediend, of een melding op grond van het Activiteitenbesluit milieubeheer is ingediend;

bestaande windmolen

een windmolen die 12 maart 2015 feitelijk bestaat dan wel mag worden opgericht en gebruikt conform een reeds verleende omgevingsvergunning;

bijbehorend bouwwerk

uitbreiding van een hoofdgebouw of functioneel met een zich op hetzelfde perceel bevindend hoofdgebouw verbonden, daar wel of niet tegen aangebouwd gebouw, of ander bouwwerk, met een dak;

boorput

een door boring of verdringing gevormde kokervormige al dan niet opgevulde diepte;

bord

opschriften, aankondigingen, ver- of afbeeldingen, borden, vlaggen, spandoeken, bijbehorende constructies en kennelijk voor deze doeleinden gebezigde transportmiddelen en constructies, in welke vorm dan ook;

bronaanpak

het beperken of ongedaan maken van verontreiniging van de bodem in verband met het voorkomen of beperken van een inbreng van verontreinigende stoffen naar het grondwater;

evenement

tijdelijke, niet route-gebonden activiteiten zoals feesten, markten en braderieën;

gebouw

bouwwerk dat een voor mensen toegankelijke overdekte geheel of gedeeltelijk met wanden omsloten ruimte vormt;

geitenhouderij

het houden van 10 geiten of meer;

geluidniveau

geluidniveau gemeten en berekend volgens voorschriften gegeven bij of krachtens de Omgevingswet;

grondgebonden opstellingen voor zonne-energie

een samenstel van bouwwerken of een andere constructie voor het opwekken van elektriciteit of warmte door het opvangen van de straling van de zon, geplaatst op het maaiveld of op water. Voor de toepassing van deze titel wordt met een grondgebonden opstelling voor zonne-energie gelijk gesteld, elke andere opstelling voor zonne-energie in het landelijk gebied, al dan niet op een dak, waarbij de oppervlakte aan zonnepanelen groter is dan één hectare;

grondwatersanering

het beheren, beperken of ongedaan maken van verontreiniging van het grondwater;

infiltreren van water

in de bodem brengen van water, ter aanvulling van het grondwater, in samenhang met het onttrekken van grondwater;

kwaliteitscriteria

de vastgestelde kwaliteitscriteria gegrond op de in landelijke samenwerking tussen bevoegde gezagen ontwikkelde en beschikbaar gestelde kwaliteitscriteria voor vergunningverlening, toezicht en handhaving inzake de beschikbaarheid en de deskundigheid van organisaties die met de uitvoerings- en handhavingstaak zijn belast;

ladingtank

tank vast verbonden met een binnenvaartschip waarvan de wanden hetzij door de scheepsromp zelf, hetzij door van de scheepsromp onafhankelijke wanden zijn gevormd;

ligplaats

gelegenheid om een schip af te meren;

nazorgvoorziening

voorziening ter bescherming van het milieu, bedoeld in artikel 8;49 eerste en tweede lid Wet milieubeheer;

omgevingsplan

omgevingsplan (inclusief het tijdelijk deel van het omgevingsplan), projectbesluit, gemeentelijke project van publiek belang, omgevingsvergunning voor een (buitenplanse) omgevingsplanactiviteit;

ontgassen

afvoeren van restladingdamp uit een ladingtank waarbij restladingdampen terecht komen in de open lucht;

opschalen en saneren

aanpak gericht op het opwekken van meer windenergie met significant minder windmolens binnen Flevoland;

prefab betonnen heipaal

geprefabriceerde betonpaal met constante dwarsafmeting die middels heien is geïnstalleerd, met uitzondering van palen met verbrede voet en palen geschikt voor de uitwisseling van energie;

projectplan

door initiatiefnemer opgesteld plan dat uitsluitel geeft over de wijze en de gronden (gebied) waarop een initiatiefnemer een project voor opschalen en saneren van wil realiseren;

provinciaal belang

een belang dat de provincie gelet op artikel 2.3 Omgevingswet kan behartigen;

Provinciale Archeologische en Aardkundige Kerngebieden

de gebieden Rivierduingebied Swifterbant, UNESCO-monument Schokland, Urk en omgeving en Omgeving Kuinderschans en Kuinderburcht die in het Omgevingsprogramma Flevoland zijn aangemerkt als Provinciaal Archeologische en Aardkundige Kerngebieden;

reconstrueren

het aanbrengen van wijzigingen op of aan een weg, parkeergelegenheid, terrein voor zover dit –al dan niet tijdelijk- voor gemotoriseerd verkeer openstaat, waterweg of spoorweg, die verandering brengt in de bestaande of te verwachten risico's voor de grondwaterkwaliteit, met uitzondering van het uitvoeren van de gebruikelijke onderhoudswerkzaamheden;

regionale waterkering

een waterkering, niet zijnde een primaire waterkering als bedoeld in Bijlage E, onderdeel A; van de Omgevingswet, die beveiliging biedt tegen overstroming en die als zodanig is aangewezen in deze verordening;

restladingdamp

damp die na het lossen in de ladingtank achterblijft;

risicobeoordeling grondwater

risicobeoordeling grondwater als bedoeld in artikel 6.4 die, bij activiteiten die in staat zijn een bekende historische grondwaterverontreiniging te beïnvloeden, bepaalt of de activiteit leidt tot een onaanvaardbaar verspreidingsrisico van de bekende historische grondwaterverontreiniging;

saneren

het slopen en afvoeren van een bestaande windmolen tot minimaal een meter onder het maaiveld, waarbij de omgevingsplanregeling zodanig is (gewijzigd) dat herbouw van de windmolen met hetzelfde of een lager

vermogen op of nabij de locatie van de gesaneerde windmolen blijvend onmogelijk is gemaakt;

schadelijke stoffen

stoffen, combinaties van stoffen, preparaten of andere producten, in welke vorm ook, waarvan hetzij in het algemeen, hetzij in het gegeven geval kan worden verwacht dat ze - op of in de bodem gebracht of gerakend - de bodem verontreinigen of kunnen verontreinigen;

stoffen

chemische elementen, verbindingen daarvan dan wel mengsels van die elementen of verbindingen;

toestel

toestel: een toestel dat bij gebruik anders dan door menselijke energie geluidhinder kan veroorzaken, een luchtvaartuig daaronder niet begrepen, waaronder in ieder geval wordt begrepen:

- a. een airgun of soortgelijk apparaat en knalapparaat;
- b. een toestel om geluid elektrisch versterkt voort te brengen of een ander vergelijkbaar geluidsapparaat al dan niet gekoppeld aan een geluidsversterker, waaronder een muziekinstrument, een omroepinstallatie, een sirene en een hoorn;
- c. een motorisch aangedreven werktuig met bijbehorende transportmiddelen, te gebruiken bij seismologisch onderzoek, opsporingsonderzoek naar de ontginning van bodemstoffen en de aanleg van kabels en buisleidingen in of op de bodem;
- d. een modelvliegtuig, modelboot en modelauto, indien deze wordt aangedreven door een verbrandingsmotor;
- e. een vuurwapen;

Top-10 Archeologische Locaties

de gebieden die een dwarsdoorsnede van de Flevolandse archeologie vertegenwoordigen en die in het Omgevingsprogramma Flevoland zijn aangemerkt als Top-10 Archeologische locatie;

uitweg

elke rechtstreekse, niet openbare ontsluitingsmogelijkheid naar of vanaf een in deze verordening bedoelde openbare weg;

werk

een grondwerk, wegebouwkundig werk, waterbouwkundig werk of bouwwerk;

woonkern

een geïsoleerd rastervierkant of een aaneengesloten gebied van rastervierkanten van 500 x 500 meter waarvan ieder vierkant 25 woonadressen of meer bevat alsmede de (plan)gebieden waar de Intergemeentelijke structuurvisie Oosterwold en het bestemmingsplan Wellerwaard -partiële herziening betrekking op hebben.

Bijlage II

Overzicht informatieobjecten

- Bekende historische grondwaterverontreiniging
- Beschermingsgebied voor grondwater Bremerberg 2 meter
- Beschermingsgebied voor grondwater Harderbroek 11 meter
- Beschermingsgebied voor grondwater Harderbroek 14 meter
- Beschermingsgebied voor grondwater Harderbroek 17 meter
- Beschermingsgebied voor grondwater Harderbroek 20 meter
- Beschermingsgebied voor grondwater Harderbroek 8 meter
- Beschermingszone Provinciale Archeologische en Aardkundige Kernegebieden
- Beschermingszone Top-10 Archeologische Locaties
- Binnen windgebied-buiten projectgebied
- Boringsvrije zone Zuidelijk Flevoland 11 meter
- Boringsvrije zone Zuidelijk Flevoland 14 meter
- Boringsvrije zone Zuidelijk Flevoland 17 meter
- Boringsvrije zone Zuidelijk Flevoland 20 meter
- Boringsvrije zone Zuidelijk Flevoland 23 meter
- Boringsvrije zone Zuidelijk Flevoland 26 meter
- Boringsvrije zone Zuidelijk Flevoland 29 meter
- Boringsvrije zone Zuidelijk Flevoland 32 meter
- Boringsvrije zone Zuidelijk Flevoland 35 meter
- Boringsvrije zone Zuidelijk Flevoland 38 meter
- Boringsvrije zone Zuidelijk Flevoland 41 meter
- Boringsvrije zone Zuidelijk Flevoland 44 meter
- Boringsvrije zone Zuidelijk Flevoland 47 meter
- Boringsvrije zone Zuidelijk Flevoland 8 meter
- Bron van een bekende historische grondwaterverontreiniging
- Buiten het margegebied historische grondwaterverontreiniging
- Buiten windgebied
- Compensatie NNN binnen het zoekgebied Oosterwold
- Gebied binnen de bebouwde kom
- Gebied buiten de bebouwde kom
- Gebieden zonder omgevingswaarden wateroverlast
- Gesloten stortplaatsen
- Grondgebied van de provincie Flevoland
- Grondgebied van de provincie Flevoland met uitzondering van de rijkswateren
- Grondwaterbeschermingsgebieden
- Interferentiegebieden bodemenergiesystemen gemeente Urk
- Invloedgebied stilte
- Kiekendieffoerageergebied
- Landelijk gebied van Flevoland
- Luchthaven gelegen in de provincie Flevoland
- Margegebied historische grondwaterverontreiniging
- Natuurnetwerk Nederland

- Openbare vaarwegen binnen Flevoland
- Plaatsingszone
- Projectgebied
- Provinciale vaarwegen
- Provinciale wegen
- Regionale waterkeringen
- Dtiltegebied
- Waterwingebied Bremerberg 2 meter
- Waterwingebied Fledite 26 meter
- Waterwingebied Fledite 29 meter
- Waterwingebied Fledite 32 meter
- Waterwingebied Harderbroek 11 meter
- Waterwingebied Harderbroek 14 meter
- Waterwingebied Spiekzand 35 meter
- Windgebied
- Zone beschermingsgebied voor grondwater
- Zone boringsvrije zone Zuidelijk Flevoland
- Zone waterwingebied
- Zwemlocaties

Bijlage III

Borden stiltegebied

Bijlage bij [artikel 3.2, derde Lid](#)



Bijlage IV

Borden grondwater- beschermingsgebieden

Bijlage bij artikel 4.2, vijfde Lid



Bijlage V

Parameters en meetfrequenties onttrekken grondwater en infiltratie water

Bijlage bij artikel 5.4 , derde Lid

Tabel Parameters en meetfrequenties onttrekken grondwater en infiltratie water

Parameter	Afkorting	Frequentie
bacteriën van de coligroep	-	4 wekelijks
kleur	-	4 wekelijks
zwevende stof	SS	4 wekelijks
geleidingsvermogen voor elektriciteit	-	4 wekelijks
temperatuur	T	4 wekelijks
zuurgraad	pH	4 wekelijks
opgelost zuurstof	O2	4 wekelijks
totaal organisch koolstof	TOC	4 wekelijks
bicarbonaat	HCO3	4 wekelijks
nitriet	NO2	4 wekelijks
nitraat	NO3	4 wekelijks
ammonium	NH4	4 wekelijks
totaal fosfaat	Totaal P	4 wekelijks
fluoride	F	3 maandelijks
chloride	Cl	4 wekelijks
sulfaat	SO4	3 maandelijks
natrium	Na	3 maandelijks
ijzer	Fe	3 maandelijks
mangaan	Mn	3 maandelijks
chromium	Cr	3 maandelijks
lood	Pb	3 maandelijks
koper	Cu	3 maandelijks
zink	Zn	3 maandelijks
cadmium	Cd	3 maandelijks
arseen	As	3 maandelijks
cyanide	CN	3 maandelijks
minerale olie	-	4 wekelijks
adsorbeerbaar organisch halogeen vluchtig organisch	AOX	4 wekelijks
gebonden chloor	VOC	4 wekelijks
vluchtige aromaten	-	4 wekelijks
polycyclische aromaten	PAK	3 maandelijks
fenolen	-	3 maandelijks

Bijlage VI Uitwegen

Bijlage V bij artikel 9.12, tweede Lid

Beoordelingsregels uitwegen

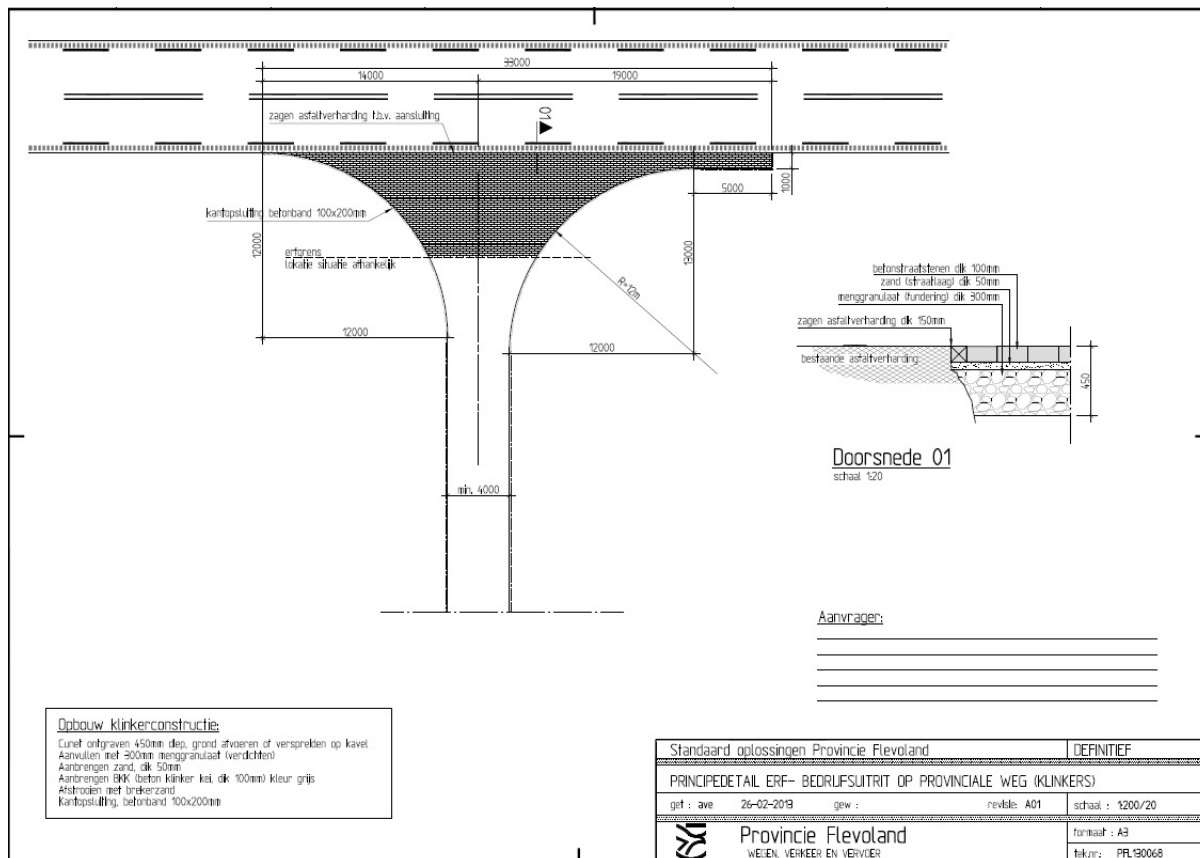

Situatietekening 2.1. Principedetail erf- of bedrijfsuitrit op provinciale weg (klinkers)

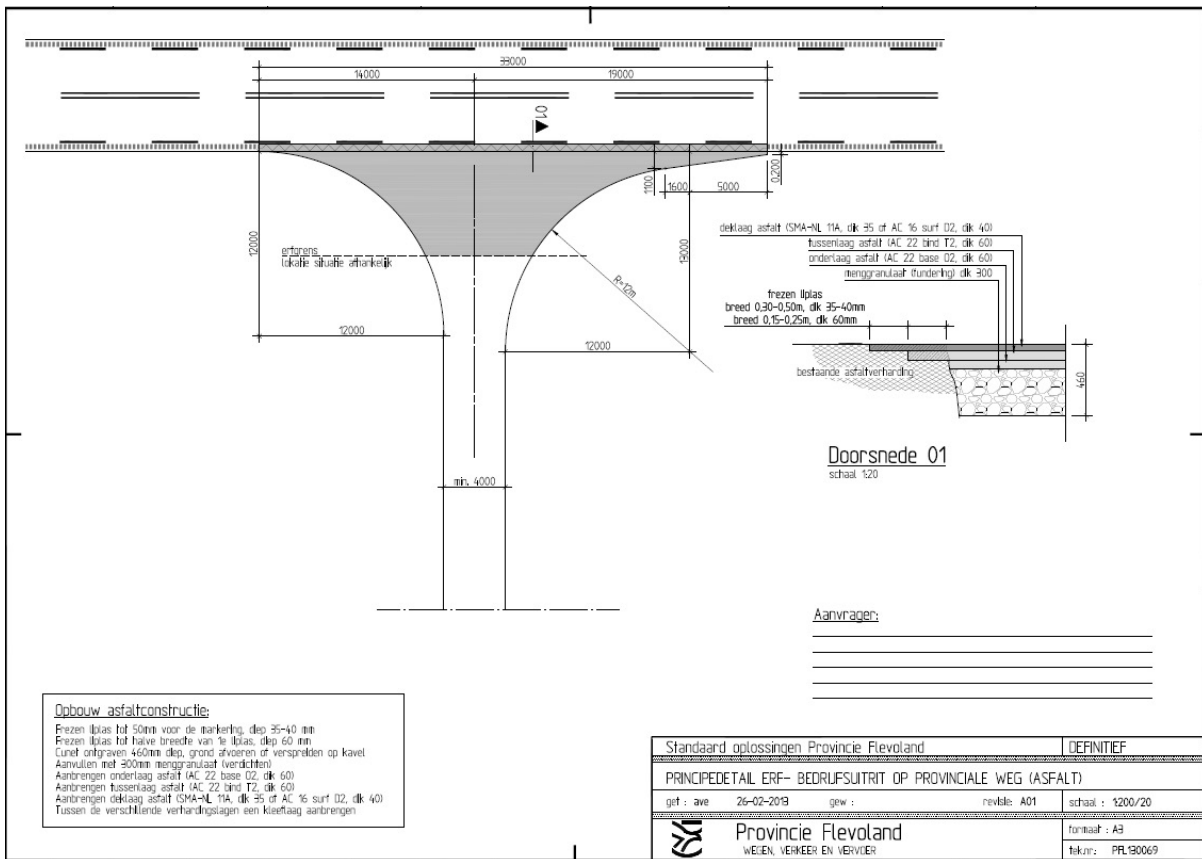

Situatietekening 2.2. Principedetail erf- of bedrijfsuitrit op provinciale weg (asfalt)

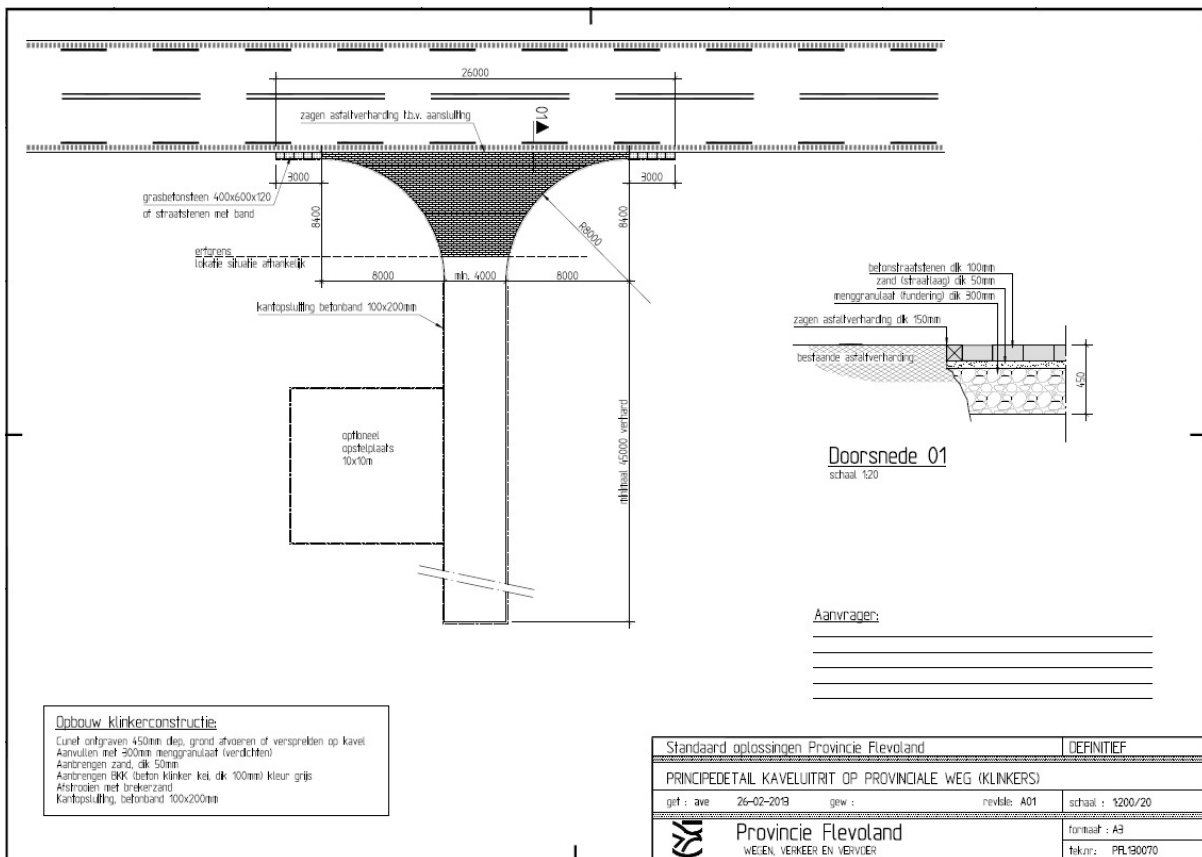

Situatietekening 2.3. Principedetail kaveluitrit op provinciale weg (klinkers)

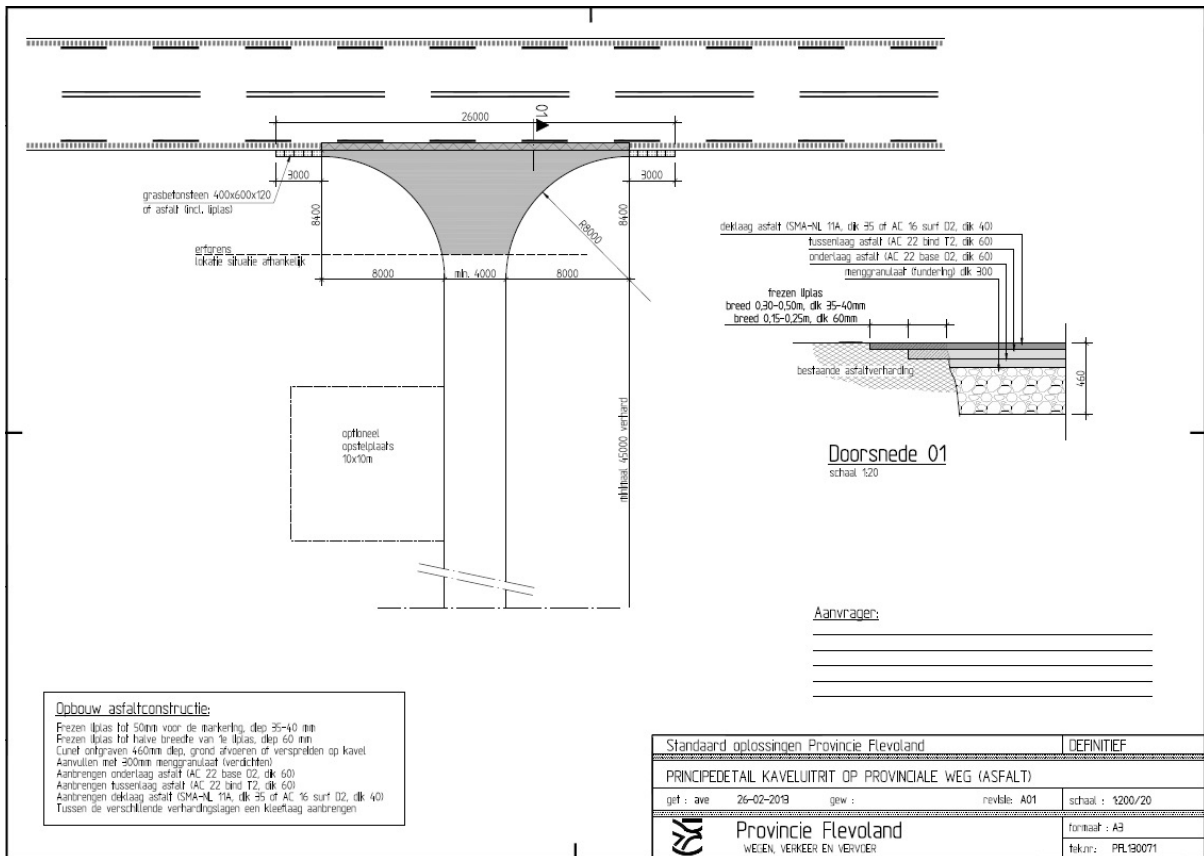

Situatietekening 2.4. Principedetail kaveluitrit op provinciale weg (asfalt)

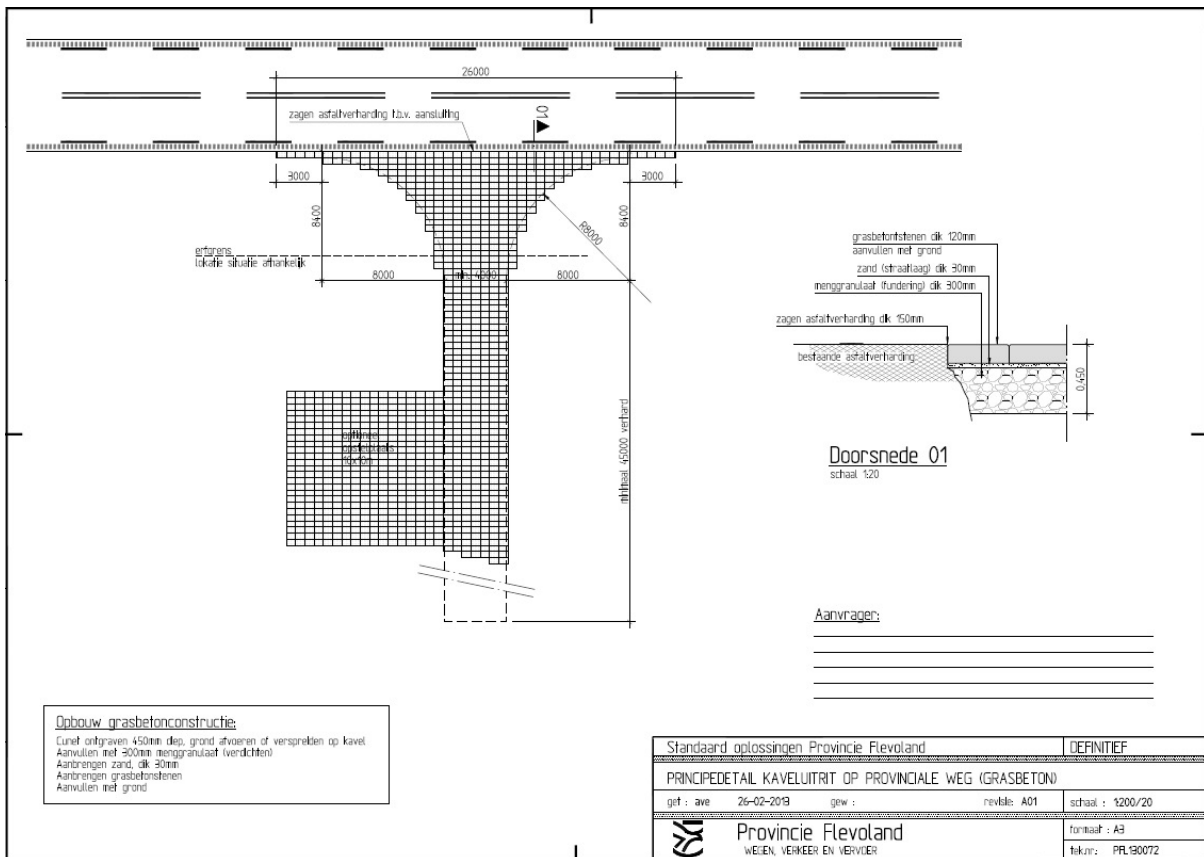

Situatietekening 2.5. Principedetail kaveluitrit op provinciale weg (grasbeton)

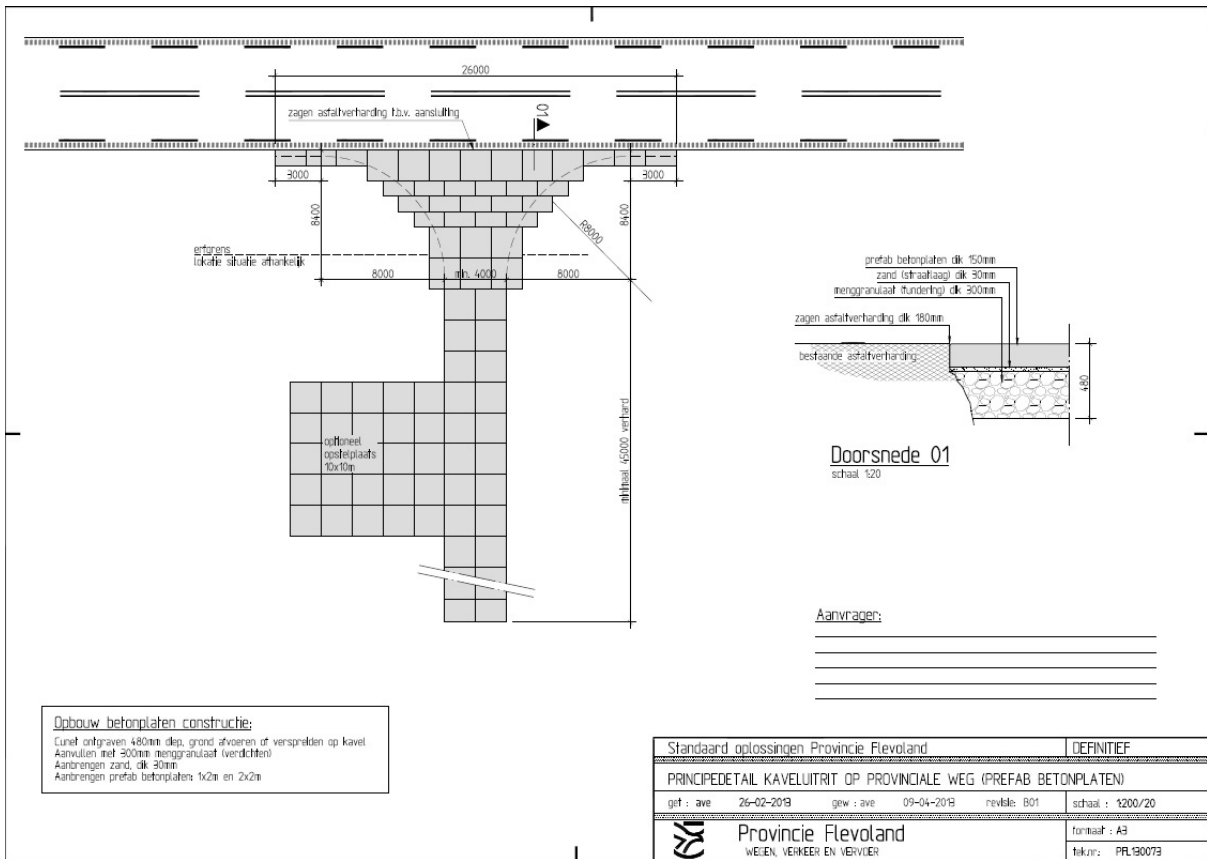

Situatietekening 2.6. Principedetail kaveluitrit op provinciale weg (prefab betonplaten)

Bijlage VII

Schepen met afwijkende afmetingen I

Bijlage VII bij artikel 11.12

Overzicht vaarwegen met maximaal toegestane maten scheepvaart



Provinciale vaarwegen

Maat toegelaten scheepvaart

- Vaarweg
 - Sluis
- Maximaal toegestaan (meter):
- l: - lengte
 - b: - breedte
 - d: - diepte
 - h: - hoogte

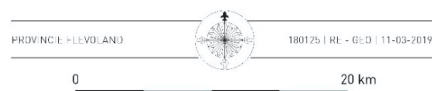

Bijlage VIII

Schepen met afwijkende afmetingen II

Bijlage bij [artikel 11.12](#)

Beoordelingsregels schutten per object

Locatie	Maximale toegestane lengte schip	Brug open bij scheeps-lengte (1)	Breedte	Door-vaart-hoogte gesloten brug	Door-vaart-hoogte open brug	Toegestane diepgang
Urkersluis (sluis/brug) - beide richtingen - onder voorwaarden (2)	47,00 m 49,50 m	>37,30 m >37,30 m	6,70 m	6,20 m	6,20 m	2,40 m
Friese Sluis (sluis/brug) - buiten>binnen (3) - binnen>buiten (4)	38,30 m 46,80 m	X >38,30 m	6,70 m	6,50 m	Geen beperking	2,40 m
Voorstersluis (sluis/brug) buiten>binnen binnen>buiten	39,00 m 47,30 m	X >38,70 m	6,70 m	5,50 m	11,20 m	2,40 m
Marknessersluis (sluis/brug) beide richtingen	48,00 m	>38,00 m	6,70 m	2,40 m	Geen beperking	2,40 m
Vollenhoverbrug (brug)	-	-	11,00 m	3,10 m	Geen beperking	2,50 m
Tollebekerbrug (brug)	-	-	7,30 m	2,40 m	Geen beperking	2,40 m
Arie de Witbrug (brug)	-	-	6,80 m	2,40 m	Geen beperking	2,40 m
Zwolsebrug (fietsbrug)	-	-	6,80 m	2,40 m	Geen beperking	2,40 m
Ketelsluis (sluis en brug) - buiten>binnen - binnen>buiten	42,60 m 53,40 m	X 42,60 m	6,40 m	5,60 m	Geen beperking	2,40 m
Kampersluis (sluis en brug) beide richtingen	66,00 m	-	7,20 m	2,70 m	Geen beperking	2,40 m
Larsersluis (sluis) beide richtingen	20,10 m	-	4,70 m	3,00 m	X	1,40 m
Sluis Blauwe Dromer (3) (sluis) beide richtingen	19,50 m	-	4,70 m	6,70 m	X	1,40 m
Elburgerbrug (brug)	-	-	11,00 m	5,50 m	Geen beperking	2,50 m
Noordersluis (sluis en brug) beide richtingen	63,00 m	X	8,20 m	6,70 m	Geen beperking	2,40 m
Zuidersluis (sluis en brug) beide richtingen	63,00 m	X	8,20 m	6,20 m	Geen beperking	2,40 m (4)
Vaartsluis (sluis) beide richtingen	63,00 m	-	8,20 m	Geen brug	Geen brug	2,40 m (4)

1) Bij schuttingen met open brug gelden de volgende voorwaarden;

- Meldingsplicht schipper: de schipper dient de scheepslengte voor het invaren door te geven aan te geven dat hij met brug open geschut wil worden.
- Op werkdagen (ma-vrij) tijdens de spijtijden van 07.00-09.00 uur en 16.00-18.00 uur vinden er geen schuttingen met open brug plaats.

2) Aanvullende voorwaarden schutten op Urk voor schepen groter dan 4.70 meter;

- Er dient tijdens het in/uitvaren en de schutting een tweede bemanningslid aanwezig te zijn;
- Er worden sterke kunststof touwen zonder rek te worden gebruikt.

3) De actuele doorvaarthoogte is de vaste brug over de Blauwe Dromer van 6,70 meter. De eerstvolgende vaste brug over de Hoge Vaart heeft echter een doorvaarthoogte van 3,9 meter.

4) Voor scheepvaart op het traject Lage Vaart hm 0.0-1.6 geldt een toegelaten diepgang van 2.50. Ook voor het traject Zuiderluis-Industrieterrein De Vaart Almere geldt een toegelaten diepgang.

Bijlage IX

Geen bediening

Bijlage bij artikel 11.13

Dag	Van 1 april tot 31 oktober (zomerperiode)	Van 1 november tot 31 maart (winterperiode)
Maandag t/m vrijdag	06.00 – 22.00 uur	06.00 – 22.00 uur
Zaterdag	07.00 – 22.00 uur	07.00 – 22.00 uur
Zondag en feestdagen (1)	09.00 – 22.00 uur	Geen bediening

1. Als feestdagen zijn gedefinieerd: Nieuwjaarsdag (1 januari), 1ste en 2de Paasdag, Hemelvaartsdag, 1ste en 2de Pinksterdag, Koningsdag (27 april), 1e en 2de Kerstdag

Daarnaast gelden nog een aantal specifieke afwijkingen voor de volgende bruggen en sluizen

2. De Arie de Witbrug (Urkervaart) op Urk is dicht voor de scheepvaart op werkdagen tussen 12.45 en 13.15 uren tussen 13.45 en 14.15 uur in verband met het woon-werkverkeer tussen de middag op Urk.
3. Brug in de Urkersluis (Urkervaart) op Urk is dicht voor de scheepvaart op werkdagen tussen 12.45-13.15 uur en tussen 13.45-14.15 uur in verband met het woon-werkverkeer tussen de middag op Urk. De sluis wordt wel bediend, mits de brug niet open hoeft.
4. De brug van de Marknessersluis in Marknesse is dicht voor de scheepvaart op werkdagen tussen 11.45 – 12.15 uur en tussen 12.45 – 13.15 uur, met uitzondering van de schoolvakanties in het basisonderwijs in verband met de schoolgaande jeugd.
5. De Vollenhoverbrug gaat op werkdagen tussen 16.00 – 18.00 uur twee keer open (om 16.30 en 17.30 uur) voor de beroepsscheepvaart in verband met de verkeersdrukke op de Vollenhoverweg. Indien de brug opent mag recreatief verkeer meevaren.
6. De brug van de Noordersluis gaat op werkdagen tussen 16.00 – 18.00 uur twee keer open (om 16.30 en 17.30 uur) voor de beroepsscheepvaart in verband met de verkeersdrukke op de Oostvaardersdijk. Indien de brug opent mag recreatief verkeer meevaren.
7. Voor de Elburgerbrug geldt ook een beperkte bediening van de brug voor de scheepvaart bij grote evenementen, waarbij de doorstroomcapaciteit van de weg noodzakelijk is (bijv. een evenement zoals Lowlands). Het gaat hier dan om een beperking van de bediening om de brug zo te bedienen dat de plek van het wegverkeer goed kan doorstromen.
8. Kerstavond en oudejaarsluiting. Op 24 december en 31 december worden alle objecten op werkdagen tot 18.00 uur bediend in plaats van 22.00 uur. Als deze dagen op een zaterdag vallen wordt er normaal tot 12.00 uur bediend. Op zondag vindt er geen bediening plaats.
9. Er vindt geen bediening plaats in de volgende gevallen
 - a. Bij windsnelheden boven de 6 bft voor bruggen (windsnelheid > 14,0 m/s)
 - b. Bij windsnelheden boven de 8 bft voor sluizen (windsnelheid > 20 m/s)
 - c. Indien het zicht op een object minder is dan 50 meter dor mist of andere extreme weersomstandigheden).
 - d. Indien er sprake is van een lage waterstand in verband met het risico op schade aan de drempel van de sluis. Dit gebeurt bij een minimale beschikbare waterstand van 2.70 meter (maximale diepgang 2.40 en 0.30 cm marge). Voor de recreatiesluis de Blauwe Dromer wordt een beschikbare waterstand van minimaal 1.60 meter (maximale diepgang 1.40 meter marge 20 cm) boven de drempel gehanteerd.
 - e. Bij strenge vorst kan de bediening van objecten worden gestopt omdat er geen ijsbestrijding plaats vindt. Dit in verband met schade aan de provinciale eigendommen.
 - f. In bijzondere weersomstandigheden waarbij de bedienmedewerkers aangeven niet verantwoord te kunnen bedienen, kan de bediening met opgaaf van redenen gestaakt worden.

Bijlage X

Omgevingswaarden voor de regionale waterkeringen

Bijlage bij artikel 12.4 , eerste Lid.

Omgevingswaarden voor de regionale waterkeringen

Regionale waterkering	Omgevingswaarde voor de regionale waterkering als gemiddelde overschrijdingskans per jaar (bij gebruik van een overslagcriterium van 1 l/s/m1) [1/jaar]
Almere Haven	1/10
Flevocentrale	1/1.000
Harderhaven	1/10
Haven Zeewolde	1/10
Havenkwartier Zeewolde*	1/1.000
Langs Noordoostpolder achter Kadoelerkeersluis	1/30
Muiderzand	1/10
Parkhaven	1/15
Schokkerhaven	1/10
Urk	1/10
Zuiderzee op zuid	1/1.000

* De aanwijzing en normering van Havenkwartier Zeewolde als regionale waterkering heeft op 13 december 2017 plaatsgevonden, maar is nog niet inwerking getreden. Op het moment dat het rijk deze kering niet langer als primaire waterkering heeft aangewezen bepalen gedeputeerde staten het moment van inwerkingtreding en wordt Havenkwartier Zeewolde vanaf dat moment een regionale waterkering. Verwezen wordt naar artikel 22.13 van de Omgevingsverordening.

Bijlage XI

Vrijgestelde soorten

Bijlage bij [artikel 16.5](#).

- Vrijgestelde soorten als bedoeld in artikel 11.56 van het Besluit activiteiten leefomgeving Nederlandse naam Wetenschappelijke naam
- Bosmuis *Apodemus sylvaticus* Egel *Erinaceus europaeus* Haas *Lepus europaeus*
- Konijn *Oryctolagus cuniculus* Ree *Capreolus capreolus* Vos *Vulpes vulpes*
- Bruine kikker *Rana temporaria* Gewone pad *Bufo bufo*
- Kleine watersalamander *Lissotriton vulgaris* Aardmuis *Microtus agrestis*
- Dwergmuis *Micromys minutus*
- Dwergspitsmuis *Sorex minutus* Gewone bosspitsmuis *Sorex araneus* Huisspitsmuis *Crocidura russula*
- Ondergrondse woelmuis *Pitymys subterraneus* Rosse woelmuis *Clethrionomys glareolus* Tweekleurige bosspitsmuis *Sorex coronatus* Veldmuis *Microtus arvalis*
- Woelrat *Arvicola amphibius* Meerkikker *Pelophylax ridibundus*
- Bastaardkikker *Pelophylax klepton* *esculenta*

Bijlage XII

Kwaliteitscriteria VTH

Bijlage bij [artikel 20.5, eerste Lid](#).

[Bijlage IX Kwaliteitscriteria VTH.pdf](#)

Bijlage XIII

Boringsvrije zone overgangsrecht

Bijlage bij [artikel 22.5](#) en [artikel 22.6](#).

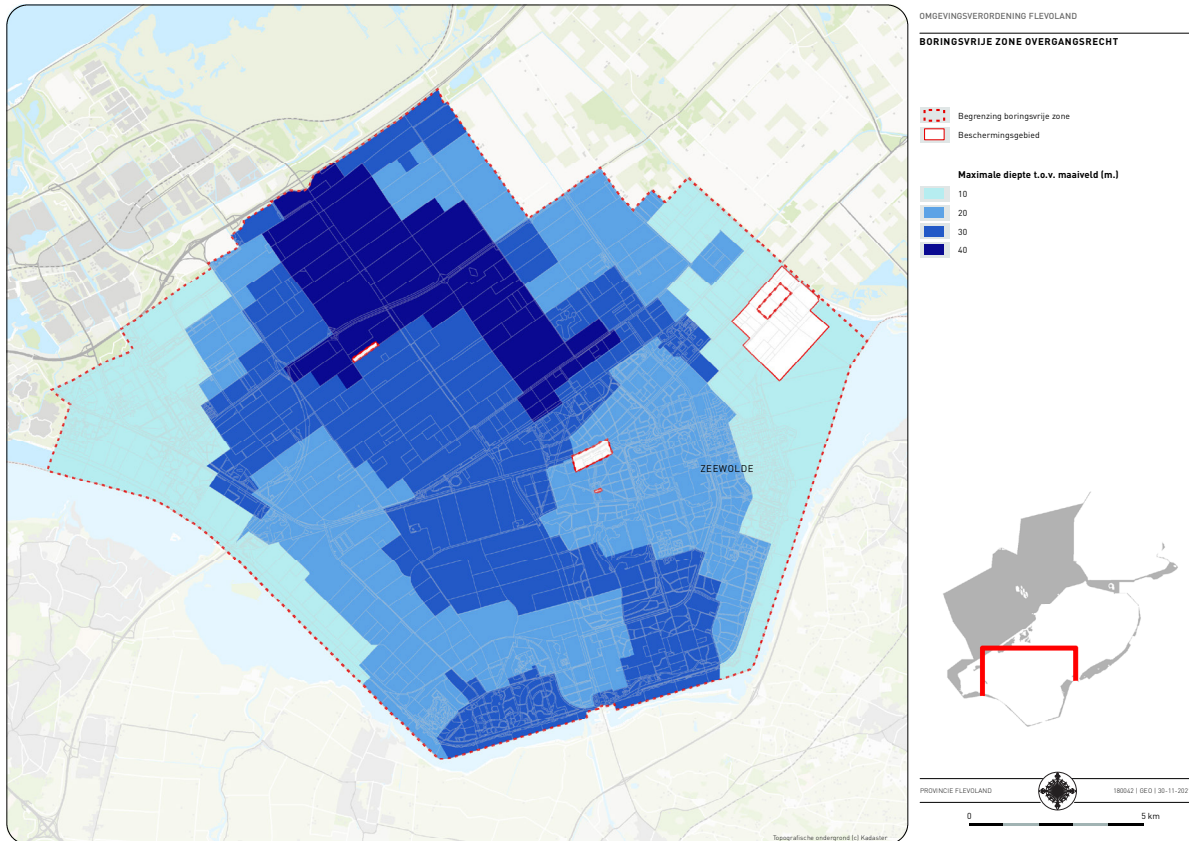

Toelichting

Artikelgewijze Toelichting

Hoofdstuk 1. Algemene bepalingen

Artikel 1.1 Begripsbepalingen

De begripsbepalingen zijn in [bijlage I](#) alfabetisch geordend. Bij de begripsomschrijvingen is zoveel mogelijk aansluiting gezocht bij de in wettelijke bepalingen gehanteerde begrippen.

Hoofdstuk 2. Activiteiten op gesloten stortplaatsen

Titel 2.1 Algemeen

Artikel 2.1 Oogmerk

Omgevingswet

In dit hoofdstuk zijn de bepalingen opgenomen over de bescherming van de nazorgvoorzieningen op gesloten stortplaatsen. Deze bepalingen waren voorheen gebaseerd op de Wet milieubeheer en golden voor activiteiten buiten een inrichting als bedoeld in de Wet milieubeheer. Onder de Omgevingswet is dit anders.

De provincie is op grond van de Wet milieubeheer (artikel 8.49 Wet milieubeheer) het bevoegd gezag voor de eeuwigdurende nazorg van gesloten stortplaatsen. Al sinds jaar en dag is in de provinciale verordening geregeld dat een ontheffing van gedeputeerde staten nodig is voor activiteiten buiten een inrichting in, op, onder of over een gesloten stortplaats. De grondslag van deze regeling was de Wet milieubeheer en gold aanvullend op hetgeen landelijk geregeld was voor het bestaan van inrichtingen op een gesloten stortplaats (denk aan de golfbaan op stortplaats Het Friese Pad). Voor dergelijke inrichtingen was een omgevingsvergunning vereist van gedeputeerde staten (artikel 3.4 en bijlage 1 onderdeel B onder 1c Besluit omgevingsrecht).

In eerste instantie zou dit onder de Omgevingswet ongewijzigd blijven; geregeld zou worden (in artikel 5.10 eerste lid aanhef en onder g Omgevingswet) dat gedeputeerde staten het bevoegd gezag zijn voor activiteiten die plaatsvinden op een gesloten stortplaats. Met de Invoeringswet Omgevingswet is het betreffende artikel echter komen te vervallen. De Memorie van Toelichting bij de Invoeringswet zegt hierover het volgende: "Het is de bedoeling dat onder de Omgevingswet de regulering van activiteiten die plaatsvinden op een locatie waar de in artikel 8.49 van de Wet milieubeheer bedoelde zorg voor een gesloten stortplaats wordt uitgevoerd, geheel via de omgevingsverordening zal verlopen. Deze activiteiten zullen niet langer vergunningplichtig zijn op grond van rijksregelgeving." Het rijk reguleert dit niet langer en laat het over aan de decentrale regelgever.

In verband met de eeuwigdurende nazorg van gesloten stortplaatsen is het voor de provincie van belang inzicht te hebben in de activiteiten die op de gesloten stortplaats plaatsvinden. De provincie heeft ervoor gekozen om de bestaande uitvoeringspraktijk te laten voortbestaan en in de omgevingsverordening een vergunningplicht in het leven te roepen die ook de voormalige inrichtingen omvat. Gedeputeerde staten zijn voor deze omgevingsvergunning het bevoegd gezag.

Gebruik gesloten stortplaats

Titel 8.3 van de Wet milieubeheer heeft betrekking op gesloten stortplaatsen, waar op of na 1 september 1996 nog afval is gestort en het Stortbesluit bodembescherming van toepassing is, dan wel uitsluitend baggerspecie is gestort. De provincie is aangewezen als instantie, die verantwoordelijk is voor de 'eeuwig durende' nazorg. Dit geldt niet voor gesloten stortplaats waar baggerspecie is gestort en die wordt gedreven door de Minister (in Flevoland baggerdepot IJsseloo). Onder nazorg wordt verstaan het nemen van maatregelen om de milieuvorzieningen in stand te houden, te controleren en te vervangen. Met name het vervangen van de bovenafdichting is een aanzienlijke kostenpost. De totale kosten van nazorg in Nederland worden geraamd op vele honderden miljoenen euro's. De provincie heeft daarom groot belang bij een goed functionerend systeem van nazorgvoorzieningen en nazorgmaatregelen.

Voor de nazorg –zowel voor de instandhouding van de nazorgvoorzieningen als voor het nemen van nazorgmaatregelen– is het van belang dat voorwaarden kunnen worden gesteld aan de activiteiten die na het

aanbrengen van de eindafdichting op de stortplaats zullen worden verricht: de 'eindbestemming' en het gebruik van de gesloten stortplaats. De aan deze activiteiten te stellen voorwaarden hebben tot doel dat de nazorgvoorzieningen bereikbaar blijven, milieumaatregelen genomen kunnen worden en aantasting van de nazorgvoorzieningen voorkomen wordt. Om deze voorwaarden te kunnen stellen is een regeling in de verordening noodzakelijk. Hoewel deze regeling niet direct betrekking heeft op de afvalstoffen, bestaat er wel een verband met de aanwezigheid van deze afvalstoffen.

Artikel 2.2 Werkingsgebied

De regels in dit hoofdstuk gelden alleen voor gesloten stortplaatsen. De geometrische begrenzing van gebieden waar zich gesloten stortplaatsen bevinden (tot op heden alleen Het Friese Pad in Emmeloord) is vastgelegd in het werkingsgebied met de noemer 'gesloten stortplaatsen'. De in dit gebied geldende regels zijn gekoppeld aan het werkingsgebied. Dit maakt het mogelijk dat in het DSO bij een klik op de kaart alleen de in het werkingsgebied geldende regels zichtbaar worden.

Titel 2.2 Activiteiten

Artikel 2.3 Verbod activiteiten op gesloten stortplaats

In deze bepaling wordt het verbod geregeld ten aanzien van het gebruik van de voormalige stortlocatie. De omschrijving van de verboden gedragingen is vergelijkbaar met hetgeen in de Wet beheer rijkswaterstaatswerken onderworpen is aan een vergunningstelsel ter bescherming van waterstaatswerken. Zo is het verboden in, op, onder of over een plaats waar de in artikel 8.49 van de Wet milieubeheer bedoelde nazorg met betrekking tot een gesloten stortplaats wordt uitgevoerd, werken te maken of te behouden en stoffen of voorwerpen te storten, te plaatsen of neer te leggen, of deze te laten staan of liggen. Onder stoffen vallen vaste stoffen, vloeistoffen, combinaties van stoffen en preparaten.

Dit verbod geldt voor alle activiteiten die een nadelig effect kunnen hebben op de nazorgvoorzieningen. Dit komt voort uit het feit dat onder de Omgevingswet de regulering van activiteiten die plaatsvinden op een locatie waar de in artikel 8.49 van de Wet milieubeheer bedoelde zorg voor een gesloten stortplaats wordt uitgevoerd, geheel via de omgevingsverordening zal verlopen. Deze activiteiten zullen niet langer vergunningplichtig zijn op grond van rijksregelgeving (zie ook de toelichting bij [artikel 2.1](#)).

In deze bepaling zijn uitgezonderd 'afvalstoffen', omdat het verbod om zich van afvalstoffen te ontdoen door deze op of in de bodem te brengen al is geregeld in artikel 10.2 van de Wet milieubeheer (huishoudelijke afvalstoffen) en artikel 3.40b van het Besluit activiteiten leefomgeving (bedrijfsafvalstoffen). Vanwege het bijzondere karakter van nazorgvoorzieningen is daaraan toegevoegd dat ook andere handelingen die nazorgvoorzieningen kunnen beschadigen (bijvoorbeeld het bewerken van grond), verboden zijn zonder omgevingsvergunning. De voorzieningen kunnen zich ook buiten de locatie van de gesloten stortplaats bevinden, bijvoorbeeld in geval van peilbuizen. Ook voor gebruik van grond buiten de stortplaats waar zich dergelijke voorzieningen bevinden, is een omgevingsvergunning nodig.

Artikel 2.4 Aanvraagvereisten omgevingsvergunning activiteiten op gesloten stortplaatsen

Degene die een gesloten stortplaats (of een deel daarvan) wil gebruiken, dient tevoren terzake na te gaan welke nazorgvoorzieningen en welke maatregelen zijn getroffen en hij zal zijn plan waar nodig daaraan moeten aanpassen. Hij heeft daarvoor inzicht nodig in de getroffen en te treffen nazorgmaatregelen. Deze zullen onder meer blijken uit het nazorgplan. De actuele informatie over de nazorgmaatregelen en -voorzieningen kan altijd worden verkregen bij de provincie.

In dit artikel wordt aangegeven aan welke eisen de aanvraag in ieder geval dient te voldoen. Dit artikel geldt aanvullend op artikel 7.3 (algemene aanvraagvereisten) en 7.4 (participatie) van de Omgevingsregeling. Op grond van artikel 7.4 Omgevingsregeling geldt ook de eis dat de aanvrager bij de aanvraag dient aan te geven of burgers, bedrijven, maatschappelijke organisaties en bestuursorganen bij de voorbereiding van de aanvraag zijn betrokken. Als dit is gebeurd, verstrekt de aanvrager bij de aanvraag gegevens over hoe zij zijn betrokken en wat de resultaten daarvan zijn.

De onder a bedoelde gegevens over het voorgenomen gebruik van de stortplaats moeten het mogelijk maken te beoordelen of een omgevingsvergunning kan worden verleend voor de werken, stoffen, voorwerpen en handelingen die de aanvrager nodig heeft voor het voorgenomen gebruik van de stortplaats. De aanvrager zal daarover dus informatie moeten verschaffen. Bij het verzoek om omgevingsvergunning moet de aanvrager aangeven hoe hij de bereikbaarheid van de nazorgvoorzieningen denkt te garanderen, hoe aantasting van de nazorgvoorzieningen zal worden voorkomen en welke andere maatregelen hij zal nemen om te voorkomen dat de uitvoering van de nazorg wordt belemmerd.

Met onderdeel c wordt beoogd dat de aanvrager aangeeft welke personen en bedrijven als zakelijk gerechtigde of gebruiker mogelijk belang hebben bij het voorgenomen gebruik van de stortplaats. De provincie kan zo nodig de zakelijk of persoonlijk gerechtigden in de gelegenheid stellen op de aanvraag te reageren. De overige onderdelen behoeven geen toelichting.

Opgemerkt wordt nog dat gedeputeerde staten zo nodig op grond van artikel 4:5 Algemene wet bestuursrecht aanvullende informatie kunnen vragen indien de verstrekte informatie onvoldoende is voor de beoordeling van de aanvraag. Zo kan bijvoorbeeld in geval van het neerleggen van stoffen of voorwerpen (artikel 2.3 onder b) informatie worden gevraagd over de aard en samenstelling van die stoffen of voorwerpen.

Ten overvloede wordt erop gewezen dat artikel 7.216 Omgevingsregeling regels stelt voor de situatie dat de aangevraagde of verleende omgevingsvergunning zal gaan gelden voor een ander dan de aanvrager of de vergunninghouder.

Titel 2.3 Instructieregels

Artikel 2.5 Bevoegd gezag: beoordelingsregels omgevingsvergunning activiteiten op gesloten stortplaatsen

Het bevoegd gezag kan de omgevingsvergunning verlenen van het in artikel 2.3 gestelde verbod voor een toekomstig gebruik van de gesloten stortplaats. Gedeputeerde staten zijn op grond van de artikelen 4.3, eerste lid en 4.6, eerste lid Omgevingsbesluit bevoegd gezag voor de enkel- of meervoudige aanvraag om omgevingsvergunning als de aanvraag alleen betrekking heeft op een of meer 'provincie-activiteiten'. Dit geldt ook voor de activiteiten waarvoor in de omgevingsverordening de vergunningplicht wordt geïntroduceerd ('omgevingsverordeningsactiviteit' als bedoeld in artikel 4.6, lid 1 onderdeel f Ob).

Als er sprake is van een meervoudige aanvraag met ook andere dan provincie-activiteiten geldt de hoofdregel van artikel 5.12, tweede lid, Omgevingswet dat burgemeester en wethouders het bevoegd gezag zijn. Gedeputeerde staten hebben in zo'n situatie de beschikking over de bevoegdheid tot advies met instemming (afdeling 4.2 Omgevingsbesluit). Het gaat dan om het uitbrengen van advies over de aanvraag om omgevingsvergunning voor de betreffende 'omgevingsverordeningsactiviteit' (artikel 16.11 en 16.15 eerste en derde lid Omgevingswet en artikel 4.25 eerste lid onder f Omgevingsbesluit) en het binnen 4 weken na het verzoek om instemming (artikel 16.18 Omgevingswet) beslissen omtrent instemming met het voorgenomen besluit (artikel 16.16 Omgevingswet en artikel 4.25 derde lid Omgevingsbesluit). Artikel 16.17 Omgevingswet en artikel 4.38 Omgevingsbesluit bepalen dat de gronden voor het verlenen of onthouden van instemming gelijk zijn aan de beoordelingsregels.

Een uitzondering op deze hoofdregel doet zich voor als er sprake is van een provinciale magneetactiviteit (artikel 4.6 tweede lid Omgevingsbesluit). Een magneetactiviteit trekt alle andere daarmee in combinatie aangevraagde activiteiten naar het bevoegd gezag voor de magneetactiviteit. Wanneer een vergunning wordt aangevraagd voor een provinciale magneetactiviteit -bijvoorbeeld een omgevingsplanactiviteit van provinciaal belang, een grote ontgroning of een complex bedrijf- in combinatie met een andere activiteit beslissen gedeputeerde staten altijd op de aanvraag. De 'omgevingsverordeningsactiviteit' zelf is overigens niet aangemerkt als magneetactiviteit.

Ingevolge artikel 5.34 en 5.30 Omgevingswet kunnen aan een omgevingsvergunning voor een 'omgevingsverordeningsactiviteit' voorschriften worden verbonden die nodig zijn gelet op de beoordelingsregels zoals opgenomen in artikel 2.5. Dergelijke voorschriften kunnen betrekking hebben op de aanlegfase (de wijze waarop

werken worden gemaakt of voorwerpen worden geplaatst), maar ook op het feitelijke gebruik nadien. Dat volgt uit de omschrijving van artikel 2.3 waaruit blijkt dat het verbod op voortgezette handelingen betrekking heeft (werken behouden, stoffen of voorwerpen laten staan of liggen, handelingen verrichten).

Het risico bestaat dat door het voorgenomen gebruik de nazorgvoorzieningen worden beschadigd of maatregelen niet kunnen worden genomen. Dit risico kan door het stellen van financiële zekerheid worden beperkt. Het is echter gelet op artikel 13.5 Omgevingswet en de artikelen 8.5 en 8.6 Omgevingsbesluit slechts voor een beperkt aantal activiteiten mogelijk aan de omgevingsvergunning het voorschrift te verbinden dat de gebruiker financiële zekerheid stelt.

De consultatieversie van de AMvB tot wijziging van het Omgevingsbesluit in verband met verplicht stellen van financiële zekerheid voor bepaalde gevallen van activiteiten scherpst het instrument financiële zekerheid voor majeure risicobedrijven aan en verbreedt de mogelijkheid tot toepassing van het instrument naar bepaalde activiteiten die betrekking hebben op afvalverwerking.

Voor ontgrondingenactiviteiten, wateractiviteiten en een aantal specifieke milieubelastende activiteiten met betrekking tot het afvalbeheer van gevaarlijke afvalstoffen of bedrijfsafvalstoffen en enkele daarmee samenhangende stoffen wordt in artikel 8.5 Omgevingsbesluit een bevoegdheid gecreëerd voor het bevoegd gezag om bij vergunningverlening financiële zekerheid te eisen van de aanvrager van de vergunning. Het zijn bedrijfstakoverstijgende activiteiten, complexe bedrijven, nutssectoren en industrie respectievelijk (bedrijven in het) afvalbeheer. Voor de in artikel 8.5 Omgevingsbesluit genoemde activiteiten kan het stellen van financiële zekerheid in de omgevingsvergunning worden voorgeschreven. Daarmee wordt een voorziening voor financiële zekerheid voor milieuschade onderdeel van de normale bedrijfsvoering van deze bedrijven.

Daarnaast geldt op grond van artikel 8.6 Omgevingsbesluit voor majeure risicobedrijven, zoals een Seveso-inrichting of een IPPC-installatie basischemie, de verplichting om bij vergunningverlening financiële zekerheid te eisen van de aanvrager van de vergunning.

Voor activiteiten die niet onder artikel 8.5 en 8.6 Omgevingsbesluit vallen is er geen mogelijkheid om financiële zekerheid te eisen.

Het lijkt niet voor de hand liggend dat bedrijven respectievelijk activiteiten als genoemd zich gaan vestigen dan wel gaan plaatsvinden op een gesloten stortplaats. Het opnemen van een voorschrift over het stellen van financiële zekerheid behoort dan niet tot de mogelijkheden. Als de te treffen maatregelen het risico op beschadiging van de nazorgvoorzieningen onvoldoende kunnen beperken, wordt de omgevingsvergunning geweigerd. Anders kan immers niet worden gewaarborgd dat de gesloten stortplaats geen nadelige gevolgen voor het milieu veroorzaakt (hetgeen volgens artikel 8.49 Wet milieubeheer de doelstelling van nazorg is).

Ten overvloede wordt erop gewezen dat artikel 7.216 Omgevingsregeling regels stelt voor de situatie dat de aangevraagde of verleende omgevingsvergunning zal gaan gelden voor een ander dan de aanvrager of de vergunninghouder.

Hoofdstuk 3. Stiltegebieden

Titel 3.1 Algemeen

Artikel 3.1 Oogmerk

Aanwijzing van stiltegebieden

De Omgevingswet belegt in artikel 2.18 eerste lid onder b bij de provincie de taak om geluid in stiltegebieden te voorkomen of te beperken. Aan deze provinciale taak is in artikel 7.11 Besluit kwaliteit leefomgeving de verplichting gekoppeld om in de omgevingsverordening regels op te nemen over het voorkomen of beperken van geluidbelasting in bij de omgevingsverordening aangewezen gebieden. Met artikel 3.2 worden de stiltegebieden aangewezen.

Zowel de (rechtens relevante) aanwijzing als de regelgeving voor die gebieden worden in hoofdstuk 3 gegeven. Voor alle stiltegebieden is in titel 3.1 een specifieke zorgplicht opgenomen die dient als vangnet voor het geval van een duidelijk voorzienbare aantasting van het gebied sprake is en de specifieke gedragsregels niet de vereiste bescherming bieden. Daarnaast is een meldplicht opgenomen.

In titel 3.3 zijn normen opgenomen om de omgevingskwaliteit in stiltegebieden te beschermen. Deze normen richten zich tot het bestuursorgaan, die bij de uitoefening van de in artikel 3.9 aangegeven bevoegdheden rekening moet houden met de gestelde norm. Verder bevat dit onderdeel ook rechtstreeks werkende bepalingen: verbodsbepalingen voor activiteiten zoals het gebruik van toestellen. In die verbodsbepalingen komt de essentie van de regelgeving met betrekking tot het voorkomen of beperken van geluidhinder in stiltegebieden tot uitdrukking: het weren van gedragingen, die zodanig lawaaiig en wezensvreemd aan een stiltegebied zijn, dat zij het stille karakter van het gebied verstoren.

Toestellenlijst

Een belangrijk begrip in dit hoofdstuk is het begrip toestel. Hieronder vallen mobiele geluidsbronnen, die door hun niet-permanente karakter moeilijk via de ruimtelijke ordening te weren zijn. In de begripsbepaling is een toestellenlijst opgenomen:

Onder b:Voor het gebruik van de onder b genoemde toestellen is een uitzondering gecreëerd als het gaat om noodsituaties. Klokgeluid ter gelegenheid van godsdienstige en levensbeschouwelijke plechtigheden en lijkplechtigheden, alsmede oproepen tot het belijden van godsdienst of levensovertuiging zijn toegestaan. Muziekinstrumenten zijn toegestaan in het normale gebruik in en om woningen binnen het gebied.

Onder c:Het seismologisch onderzoek dient ter beantwoording van de vraag of zich in de ondergrond gasvoerende structuren van voldoende omvang bevinden. Het wordt uitgevoerd met zogenaamde airgun-apparatuur. Hieronder wordt verstaan de apparatuur voor het door middel van de gecomprimeerde lucht onder water opwekken van trillingen. Daarnaast wordt ook de schotgatmethode toegepast. Bij deze laatste methode worden kleine explosieve ladingen in de bodem tot ontsteking gebracht. Ook deze methode valt onder de omschrijving van de categorie. Hoewel seismologisch onderzoek doorgaans van korte duur is, wordt gevreesd voor verstoring van rust en stilte, vooral in kwetsbare gebieden. Reden om bedoelde activiteit onder de werking van de verordening te plaatsen.

De boorvergunning ten behoeve van opsporingsboringen heeft in het algemeen betrekking op een redelijk omvangrijk gebied, waarbinnen door middel van een aantal op elkaar volgende opsporingsboringen vanaf een boorplatform getracht wordt de aanwezigheid van olie en gas aan te tonen. Het gaat dus om een tijdelijke activiteit, die zich met een zekere regelmaat verplaatst binnen het gebied. De bij de boringen gebruikte lawaaiige toestellen beïnvloeden het natuurlijk achtergrondgeluidniveau in stiltegebieden negatief. In die gevallen waarin booractiviteiten in stiltegebieden op grond van besluitvorming op rijksniveau onvermijdelijk zijn geworden, kan via de verordening worden bevorderd dat zodanige maatregelen en voorzieningen worden getroffen dat hinderlijk geluid, met name piekgeluid, zoveel mogelijk wordt voorkomen.

De winning van delfstoffen brengt langdurige activiteiten met zich mee. Een structureel verstorende activiteit als winning dient alleen mogelijk gemaakt te worden door wijziging van het Omgevingsprogramma Flevoland en van de kaarten 'Stiltegebied Horsterwold', 'Stiltegebied Roggebotzand' en 'Stiltegebied Kuinderbos', waar het de aanduiding c.q. aanwijzing van stiltegebieden betreft. Na afloop van de concessieperiode zou de aanduiding c.q. aanwijzing van het gebied heroverwogen moeten worden.

Ook activiteiten in het kader van de aanleg van kabels en buisleidingen, waarbij gebruik wordt gemaakt van motorisch aangedreven werktuigen, behoren onder het regime van deze verordening te vallen. Immers de verstoring van deze activiteiten, hoewel van tijdelijke aard, is zodanig dat, indien de onvermijdelijkheid van de aanleg is aangetoond, slechts ontheffing kan worden verleend onder geluidsreducerende voorwaarden. De aanleg van kabels en leidingen ten behoeve van woonhuisaansluitingen kan worden begrepen als onderdeel van de aanleg of reconstructie van wegen dan wel van de bouw van woningen, welke activiteiten via de ruimtelijke ordening en niet via de verordening worden gereguleerd.

Onder e: Onder vuurwapens worden verstaan vuurwapens als bedoeld in de zin van artikel 1 van de Wet wapens en munitie.

Artikel 3.2 Aanwijzing stiltegebieden

Met dit artikel worden 'Stiltegebied Horsterwold', 'Stiltegebied Roggebotzand' en 'Stiltegebied Kuinderbos' aangewezen als stiltegebied. Kan in het Omgevingsprogramma Flevoland worden volstaan met een min of meer globale aanduiding van het gebied, voor de toepassing van de verordening is een zo duidelijk mogelijke begrenzing van het gebied noodzakelijk. De bij de verordening behorende werkingsgebieden hebben daarom een schaal waarbij de kavelgrenzen duidelijk zichtbaar zijn.

Artikel 3.3 Specifieke zorgplicht en informatieplicht

In dit artikel is een specifieke zorgplicht opgenomen. Met de formulering van dit artikel is zoveel mogelijk aansluiting gezocht bij de formulering van de specifieke zorgplichtbepalingen in het Besluit activiteiten leefomgeving. De specifieke zorgplicht betreft alleen aantasting van het bijzondere belang met het oog waarop het gebied als stiltegebied is aangewezen.

Naast deze zorgplicht is voorzien in een informatieplicht. Deze verplicht een ieder die wetenschap heeft van een voor het gebied schadelijk voorval, hierover Gedeputeerde Staten te informeren.

Titel 3.2 Activiteiten

Artikel 3.4 Verbod op verstoring van ervaring natuurlijke geluiden in een stiltegebied

eerste lid

In het eerste lid is op grond van artikel 4.4 tweede lid en artikel 5.4 Omgevingswet het verbod opgenomen om zonder omgevingsvergunning door middel van het gebruik van een toestel de ervaring van de natuurlijke geluiden in een stiltegebied te verstoren. Op grond van de Wet milieubeheer was deze toestemming een ont-heffing van gedeputeerde staten. In artikel 3.8 staan de beoordelingsregels voor het bevoegd gezag.

Het begrip toestel is gedefinieerd in artikel 1.1. In deze begripsbepaling is een toestellenlijst opgenomen van toestellen die in ieder geval onder het begrip vallen. Zie artikel 3.1 voor een toelichting bij deze toestellen. Nieuwe lawaaiige toestellen die nog niet op de toestellenlijst van deze begripsbepaling voorkomen noch in andere regelgeving ten aanzien van het geluidaspect gereguleerd zijn, kunnen echter ook een toestel zijn en daarmee onder het verbod vallen.

Tweede en derde lid

Het tweede en derde lid bevatten absolute verboden voor het gebruiken van voertuigen buiten de openbare weg en voor het houden van toertochten. Voor deze activiteiten wordt geen toestemming verleend door middel van een omgevingsvergunning. Deze verboden gelden niet voor rijwielen die zijn voorzien van een elektro-(hulp)motor. Dit gelet op de geringe geluidsemissie van deze voertuigen. De verkeerswetgeving regelt het gebruik van motorvoertuigen en bromfietsen op de voor het openbare rij- of ander verkeer openstaande wegen of paden. Op grond van jurisprudentie mogen bij beschikkingen op grond van de Wegenverkeerswet 1994 milieufactoren worden meegewogen, tot nadere eisen of zelfs weigering leiden. Dit is van belang in geval van voorgenomen activiteiten zoals autorally's in stiltegebieden.

Artikel 3.5 Uitzondering op verstoring van ervaring natuurlijke geluiden in een stiltegebied

Het gebruik van toestellen ten behoeve van de normale uitoefening van agrarische bedrijvigheid, de beroepsvisserij en onderhoudswerkzaamheden in het kader van natuur- en landschapsbeheer, waarvan de geluiden overeenkomen met het verwachtingspatroon, dat men uit de bestemming van de grond of uit de aard van het landschap kan afleiden, zal als gevolg van dit artikel niet worden beperkt.

Artikel 3.6 Aanvraagvereisten omgevingsvergunning

In dit artikel is bepaald welke gegevens ingediend moeten worden bij een vergunningaanvraag als bedoeld in artikel 3.4 eerste lid. Dit geldt aanvullend op het bepaalde in artikel 7.3 Omgevingsregeling.

Titel 3.3 Kwaliteit stiltegebied

Artikel 3.7 Richtwaarde maximale geluidbelasting geluidbron binnen het invloedgebied stilte

Het streven is om de natuurlijke rust in de stiltegebieden niet te verstoren. Om deze rust te ervaren dient het referentieniveau circa 35 dB(A) te bedragen. Door het stellen van een richtwaarde van 35 dB(A) als uurgemiddelde geluidniveau wordt het referentieniveau juridisch vastgelegd als de gewenste maximaal toelaatbare geluidbelasting. Een richtwaarde geeft de kwaliteit aan zoveel mogelijk moet zijn bereikt, en die, waar zij aanwezig is, zoveel mogelijk in stand moet worden gehouden.

Artikel 3.7 normeert de omgevingskwaliteit in een stiltegebied door middel van een richtwaarde van 35 dB(A) als uurgemiddelde geluidniveau voor stiltegebieden. Voor geluidsbronnen buiten het stiltegebied (en binnen het invloedgebied stilte) geldt een afstand van 50 meter in het stiltegebied gerekend vanaf de grens van het gebied. Deze afstandsgrens is gekozen om rechtsongelijkheid te voorkomen indien de geluidsbron grenst aan het stiltegebied.

Artikel 3.8 Richtwaarde maximale geluidbelasting geluidbron binnen het stiltegebied

Het streven is om de natuurlijke rust in de stiltegebieden niet te verstoren. Om deze rust te ervaren dient het referentieniveau circa 35 dB(A) te bedragen. Door het stellen van een richtwaarde van 35 dB(A) als uurgemiddelde geluidniveau wordt het referentieniveau juridisch vastgelegd als de gewenste maximaal toelaatbare geluidbelasting. Een richtwaarde geeft de kwaliteit aan zoveel mogelijk moet zijn bereikt, en die, waar zij aanwezig is, zoveel mogelijk in stand moet worden gehouden.

Artikel 3.8 normeert de omgevingskwaliteit in een stiltegebied door middel van een richtwaarde van 35 dB(A) als uurgemiddelde geluidniveau voor stiltegebieden. Voor geluidsbronnen binnen het stiltegebied is bepaald dat de maximale geluidsbelasting op 50 meter afstand van de bron niet meer mag bedragen dan 35dB(A) uurgemiddelde geluidniveau.

Titel 3.4 Instructieregels

Artikel 3.9 Beoordelingsregels omgevingsvergunning voor verstoring van ervaring natuurlijke geluiden in een stiltegebied

In dit artikel is bepaald dat het bevoegd gezag de omgevingsvergunning als bedoeld in artikel 3.4 verlenen, indien het belang waartoe het stiltegebied is aangewezen zich daartegen niet verzet. Het bevoegd gezag voor deze omgevingsvergunning volgt uit paragraaf 5.1.2 Omgevingswet en afdeling 4.1 Omgevingsbesluit. Over het algemeen zal dit het college van gedeputeerde staten zijn.

Het bevoegd gezag toetst of voldoende rekening wordt gehouden met de richtwaarden van de artikelen 3.7 en 3.8. De essentie betreft het voorkomen of beperken van geluidhinder door het weren van gedragingen, die zodanig lawaaiig en wezensvreemd aan een stiltegebied zijn, dat zij het stille karakter van het gebied verstoren.

Artikel 3.10 Doorwerking omgevingswaarden

In het eerste lid zijn de bevoegdheden aangewezen waar bij de uitoefening daarvan rekening moet worden gehouden met de in de artikelen 3.7 en 3.8 opgenomen richtwaarden. Hieronder valt de vergunningverlening ingevolge de Omgevingswet en de Algemene plaatselijke verordeningen alsmede het vaststellen van omgevingsplannen en projectbesluiten in het kader van de Omgevingswet. Afwijken van een richtwaarde is wel mogelijk, maar de motivering van het desbetreffende besluit moet dan wel vermelden welke gewichtige redenen daartoe hebben geleid.

In het tweede lid zijn de reguliere zogeheten gebiedseigen werkzaamheden uitgezonderd van de verplichte doorwerking.

Hoofdstuk 4. Grondwaterbeschermingsgebieden

Titel 4.1 Algemeen

Artikel 4.1 Oogmerk

Dit hoofdstuk bevat voornamelijk de juridische vertaling vanuit het voorzorgprincipe voor de bescherming van het voor drinkwater bestemde grondwater van het in het Omgevingsprogramma Flevoland neergelegde beleid voor grondwaterbeschermingsgebieden. Aan de uitspraken in het Omgevingsprogramma Flevoland met betrekking tot de milieubeschermingsgebieden zijn als zodanig voor burgers of andere overheden geen rechtsgevolgen verbonden.

Voor hen ontstaan eventuele rechtsgevolgen eerst als in de omgevingsverordening voor die gebieden regels worden gesteld. De mogelijkheid dat uit andere hoofde rechtsgevolgen intreden, bijvoorbeeld op grond van de aanwijzing van een gebied ingevolge de Natuurbeschermingswet, door het opnemen van een aanlegvergunningstelsel in een bestemmingsplan of door het opnemen van strafbepalingen in de algemene plaatselijke verordeningen, wordt hier niet uitgewerkt.

Van het begrip inrichting naar het begrip milieubelastende activiteit

Regels voor grondwaterbeschermingsgebieden stelt de provincie al sinds jaar en dag op grond van de Wet milieubeheer. Deze wet beperkte de regelgevende bevoegdheid van de provincie tot niet-vergunningplichtige inrichtingen. Ten aanzien van beide aspecten kent de Omgevingswet een verandering. Zo geldt onder de Omgevingswet niet langer de beperking dat provinciale regels geen betrekking mogen hebben op vergunningplichtige inrichtingen (activiteiten).

Ten tweede laat het rijk met de Omgevingswet het inrichtingenbegrip los. De Omgevingswet vervangt het inrichtingenbegrip uit de Wet milieubeheer door het begrip milieubelastende activiteit. Argument voor het loslaten van het begrip 'inrichting' is dat het begrip sterk aan betekenis heeft ingeboet doordat voor de meeste inrichtingen / bedrijven algemene regels gelden in plaats van een vergunning. De Omgevingswet kiest daarom voor het begrip 'activiteit' als overkoepeld begrip. Dit begrip kent een hoger abstractieniveau dan het begrip inrichting.

Onder een milieubelastende activiteit wordt verstaan een activiteit die nadelige gevolgen voor het milieu kan veroorzaken, niet zijnde een lozingsactiviteit op een oppervlaktewaterlichaam of een lozingsactiviteit op een zuiveringstechnisch werk of een wateronttrekkingsactiviteit. Een milieubelastende activiteit omvat daarmee nadelige gevolgen die bedrijven kunnen veroorzaken en ook een veelheid aan milieubelastende activiteiten buiten bedrijven.

Doordat beide onder één begrip zijn gevangen, zijn de (algemene) regels geïntegreerd. Het begrip 'activiteit' is het centrale aangrijpingspunt voor het aanwijzen van de vergunningplicht voor activiteiten met nadelige gevolgen voor het milieu en voor het stellen van algemene regels hierover. De redactie van de regels is aangepast aan deze veranderingen. Dit heeft tot gevolg dat de reikwijdte van de regels ruimer is geworden.

Absoluut verbod voor grondwateronttrekkingen/bodemverstoringen

Uit een oogpunt van een heldere en doelmatige regelgeving is in 2009 een absoluut verbod voor grondwateronttrekkingen/bodemverstoringen beneden bepaalde dieptes (met uitzondering van onttrekkingen voor openbare drinkwatervoorziening) in een deel van Zuidelijk Flevoland ingevoerd (artikelen 4.4 derde lid, 4.6 derde lid en 4.8). Dit ter bescherming van het grondwater dat exclusief is gereserveerd voor de openbare drinkwatervoorziening.

Het absoluut verbod is beleidsmatig vastgelegd in het Omgevingsprogramma Flevoland en diens voorgangers. Het absoluut verbod sluit beter aan bij het beleid van de provincie zoals dat al vanaf 1992 in Zuidelijk Flevoland wordt gevoerd. Sinds 1992 is veel kennis opgebouwd van de ondergrond waardoor het in 2009 mogelijk was om met grote nauwkeurigheid de bovenkant van de weerstandbiedende laag te bepalen die het grondwater beschermd dat exclusief is gereserveerd voor de openbare drinkwatervoorziening. Hierdoor werd het mogelijk een absoluut verbod voor bodemversturende activiteiten in te voeren. Met het absoluut verbod wordt voorkomen dat vergunningaanvragen moeten worden beoordeeld en telkens, omwille van gevoerd beleid, moeten worden afgewezen. Het merendeel van de vergunningaanvragen werden ingediend voor bodemversturende activiteiten die samenhangen met het onttrekken van grondwater. Daarom is in artikel 4.20 de instructie aan het waterschap opgenomen met betrekking tot de regulering van grondwateronttrekkingen in Zuidelijk Flevoland.

Ten behoeve van de invoering van het absoluut verbod zijn in 2009 de bestaande dieptegrenzen herijkt. Hierdoor wordt waar mogelijk ruimte geboden voor onttrekkingen in hoger gelegen watervoerende pakketten. De herijkte grenzen zijn neergelegd in de werkingsgebieden van de grondwaterbeschermingsgebieden 'Boringsvrije zone Zuidelijk Flevoland', 'beschermingsgebied Bremerberg', 'Grondwaterbeschermingsgebied Fledite', 'Grondwaterbeschermingsgebied Harderbroek' en 'Grondwaterbeschermingsgebied Spiekzand'.

Artikel 4.2 Aanwijzing grondwaterbeschermingsgebieden

De Omgevingswet belegt in artikel 2.18 eerste lid onder c bij de provincie de taak om de kwaliteit van het grondwater in grondwaterbeschermingsgebieden, in verband met de winning daarvan voor de bereiding van voor menselijke consumptie bestemd water te beschermen. Aan deze provinciale taak is in artikel 7.11 Besluit kwaliteit leefomgeving de verplichting gekoppeld om in de omgevingsverordening regels op te nemen over het beschermen van de kwaliteit van het grondwater vanwege de waterwinning in bij de omgevingsverordening aangewezen gebieden. Dit is een voortzetting van de regeling die in artikel 1.2 van de Wet milieubeheer stond. Met artikel 4.2 worden de verschillende grondwaterbeschermingsgebieden aangewezen.

Zowel de (rechtens relevante) aanwijzing als de regelgeving voor die gebieden worden in hoofdstuk 4 gegeven. De geometrische begrenzing van de drie verschillende soorten grondwaterbeschermingsgebieden is vastgelegd in werkingsgebieden. De in die gebieden geldende regels zijn gekoppeld aan het werkingsgebied. Dit maakt het mogelijk dat in het DSO bij een klik op de kaart alleen de in de geldende regels zichtbaar worden.

Beschermingsgebieden en zones

In het Omgevingsprogramma Flevoland zijn de gebieden aangegeven waar het grondwater ten behoeve van de openbare drinkwatervoorziening dient te worden beschermd. Binnen die gebieden gelden regels die tot doel hebben de kwaliteit van het grondwater te beschermen. Die bescherming ligt niet in alle gebieden op hetzelfde niveau. Er is namelijk vanuit gegaan dat met een geringer beschermingsniveau kan worden volstaan, naarmate:

- op het maaiveld de (horizontale) afstand tot de winningsmiddelen toeneemt;
- in de bodem het aantal slecht doorlatende lagen boven het watervoerende pakket waaruit wordt onttrokken (de verticale afstand) toeneemt.

Dit heeft geleid tot een onderverdeling van de grondwaterbeschermingsgebieden. In volgorde van afnemend beschermingsregime kunnen de zones waterwingebied, beschermingsgebied voor grondwater en boringsvrije zone worden onderscheiden. De ligging van de bovengenoemde zones is aangegeven in de werkingsgebieden.

Waterwingebied

Het waterwingebied ligt direct rondom een grondwaterwinning van het waterleidingbedrijf. In beginsel worden in het waterwingebied alleen activiteiten ten behoeve van de drinkwaterwinning toegestaan. In Flevoland liggen de winningen Bremerberg, Fledite, Harderbroek en Spiekzand.

Beschermingsgebied voor grondwater

Indien aanwezig ligt rondom het waterwingebied een beschermingsgebied voor grondwater. Dit beschermingsgebied is erop gericht de waterwinning ook op langere termijn (25 jaar) zeker te kunnen stellen. In deze gebieden zijn bepaalde mogelijk risicovolle activiteiten of handelingen verboden. Rond de winningen Spiekzand en Fledite in Zuidelijk Flevoland liggen geen beschermingsgebieden. Deze winningen worden goed beschermd door dikke kleilagen in de ondergrond, waardoor een beschermingsgebied niet nodig is. Wel moet de aantasting van de beschermende kleilagen worden voorkomen.

Boringsvrije zone

Een groot deel van Zuidelijk Flevoland is als boringsvrije zone aangewezen om aantasting van de beschermende kleilagen te voorkomen. In dit gebied geldt sinds eind 2009 een absoluut verbod de bodem te roeren, te doorboren of anderszins te doordringen beneden bepaalde dieptes. Dit ter bescherming van de voorraad diep zoet grondwater dat exclusief is gereserveerd voor de openbare drinkwatervoorziening en beschermd tegen negatieve invloeden van buitenaf. Het absoluut verbod sluit aan bij het beleid van de provincie zoals dat al vanaf 1992 in Zuidelijk Flevoland

wordt gevoerd. Sinds 1992 is veel kennis opgebouwd van de ondergrond waardoor het mogelijk is geworden met een grote nauwkeurigheid de bovenkant van de weerstandbiedende laag te bepalen die het grondwater beschermd. Omdat een nauwkeurig beeld bestaat van de bodemopbouw in Zuidelijk Flevoland is een absoluut verbod voor bodemversturende activiteiten mogelijk. Met het absoluut verbod wordt voorkomen dat vergunningaanvragen moeten worden beoordeeld en telkens, omwille van het gevoerde beleid, moeten worden afgewezen. Het absoluut verbod is beleidsmatig vastgelegd in het Omgevingsprogramma Flevoland.

Artikel 4.3 Specifieke zorgplicht

In dit artikel is een specifieke zorgplichtbepaling opgenomen. Met de formulering van dit artikel is zoveel mogelijk aansluiting gezocht bij de formulering van de specifieke zorgplichtbepalingen in het Besluit activiteiten leefomgeving. De specifieke zorgplicht betreft alleen aantasting van het bijzondere belang met het oog waarop het gebied als grondwaterbeschermingsgebied is aangewezen.

Naast deze zorgplicht is voorzien in een informatieplicht. Deze verplicht een ieder die wetenschap heeft van een voor het gebied schadelijk voorval hierover Gedeputeerde Staten te informeren.

Titel 4.2 Activiteiten

Afdeling 4.2.1 Verboden, vergunningplichten en uitzonderingen

Paragraaf 4.2.1.1 Beschermingsgebied voor grondwater

Artikel 4.4 Verboden activiteiten in beschermingsgebied voor grondwater

Eerste lid: Verboden milieubelastende activiteiten

In het eerste lid van artikel 4.4 is een absoluut verbod opgenomen voor het verrichten van bepaalde categorieën van milieubelastende activiteiten binnen een beschermingsgebied voor grondwater. Het gaat om milieubelastende activiteiten die grote risico's voor het grondwater kunnen hebben en daarom geweerd moeten worden in het beschermingsgebied voor grondwater. Het voorzorgsbeginsel dat wordt gehanteerd kan tot gevolg hebben dat ook mogelijke minder risicovolle milieubelastende activiteiten worden geweerd. In verband met het absolute verbod is het niet mogelijk een omgevingsvergunning te verlenen voor de in het eerste lid genoemde milieubelastende activiteiten.

De opsomming van milieubelastende activiteiten komt voor uit een lijst met verboden categorieën van inrichtingen zoals opgenomen in de voorgangers van deze omgevingsverordening. Vanwege de relatief goede natuurlijke bescherming van het grondwater is bij het opstellen van die lijst uitgegaan van de categorieën met een bodemindex 3 in de publicatie 'Bedrijven en milieuzonering', 2e druk, juli 1992 van de VNG. Deze 'oude' lijst is jarenlang ongewijzigd gebleven en is nu zo goed mogelijk beleidsneutraal omgezet naar milieubelastende activiteiten door de voormalige lijst te vergelijken met de branches zoals opgenomen in hoofdstuk 3 van het Besluit activiteiten leefomgeving. De verwachting is dat de opsomming in artikel 4.4 eerste lid en artikel 4.6 eerste lid in een volgende wijziging van de omgevingsverordening zal worden aangevuld en verbeterd.

Derde tot en met achtste lid: Verbod op bodemverstoring

In het derde tot en met achtste lid worden binnen een beschermingsgebied voor grondwater alle werken of handelingen waarbij de bodem vanaf maaiveld wordt geroerd, doorboord of anderszins doordrongen verboden voorzover deze dieper gaan dan de in het werkingsgebied aangegeven diepte. Hierdoor wordt voorkomen dat eventuele van nature aanwezige barrières worden aangetast, waardoor verontreinigingen in het voor de drinkwatervoorziening bestemde grondwater terecht kunnen komen. Zie de toelichting bij artikel 4.1 voor meer achtergrondinformatie over dit absolute verbod. In artikel 4.5, tweede lid is een limitatieve lijst opgenomen van werken en handelingen die wel zijn toegestaan.

Negende lid: Vergunningplichtige werken en handelingen

Voor de activiteiten in het beschermingsgebied voor grondwater en in het waterwingebied zoals genoemd in artikel 4.4 negende lid respectievelijk artikel 4.6 tiende lid kan een omgevingsvergunning worden verleend. In verband met het absolute verbod in Zuidelijk Flevoland om het watervoerende pakket te beschermen geldt er geen vergunningplicht voor het uitvoeren van de bodemversturende werken en handelingen in de boringsvrije zone. In het werkingsgebied zijn

de dieptegrenzen aangegeven waar beneden het absolute verbod geldt. Daarmee zijn overigens niet alle bodemversturende activiteiten verboden. In artikel 4.5, 4.7 en 4.9 is een limitatieve lijst opgenomen van activiteiten die wel zijn toegestaan in een beschermingsgebied voor grondwater, een waterwingebied respectievelijk de boringsvrije zone.

In de nabijheid van de grondwaterwinning voor de openbare drinkwatervoorziening dient ondergronds vervoer en opslag van schadelijke stoffen tegen te worden gegaan. Hierbij kan gedacht worden aan bijvoorbeeld ondergrondse rioolpersleidingen of brandstofleidingen. Het negende lid sub a is een aanvulling op de specifieke zorgplicht in artikel 4.3. Bij werken moet worden gedacht aan aardgasleidingen en dergelijke naar woningen en het afvoeren van binnen het gebied vrijkomend afvalwater via het riool.

Tevens worden risicovolle activiteiten zoals het aanleggen, hebben of reconstrueren van wegen, kampeer- en parkeergelegenheden verboden. Met reconstructie wordt bedoeld op het wijzigen van de bestaande situatie door: verplaatsen, verbreden, verdiepen en uitbreiden. Gebruikelijk onderhoud heeft geen zodanige wijziging van de bestaande situatie tot gevolg dat er veranderingen worden verwacht in de bestaande of te verwachten risico's voor de grondwaterkwaliteit. In de definitiebepaling van het begrip reconstrueren staan enkele voorbeelden van gebruikelijk onderhoud. Met een kampeergelegenheid wordt bedoeld een terrein met daarbij behorende voorzieningen, ter beschikking gesteld voor het houden van recreatief nachtverblijf.

Ook lozingen in de bodem zijn verboden, met uitzondering van bepaalde bodemlozingen. Het verbod geldt onder voorwaarden bijvoorbeeld niet voor een lozing van hemelwater, drinkwater of een lozing via een vloeiveld, rietveld of door beregening van gewassen. Voor een volledige opsomming en bijbehorende voorwaarden werd in het verleden verwezen naar artikel 2 van het inmiddels vervallen Lozingenbesluit bodembescherming. Deze verwijzing is vervangen door een verwijzing naar de regels in de hoofdstukken 2 tot en met 5 van het Besluit activiteiten leefomgeving over lozingsactiviteiten op een oppervlaktewaterlichaam en lozingsactiviteiten op een zuiveringstechnisch werk. Hiermee is geen inhoudelijke wijziging beoogd.

In onderdeel e, wordt het roeren, doorboren of doordringen van een bodem onder oppervlaktewater, ook wel aangeduid als een waterbodem, verboden. Een waterbodem met een dikke sliblaag fungeert als een barrière tussen het oppervlaktewater in een beschermingsgebied en het grondwater dat als bron voor de drinkwaterproductie wordt gebruikt. Door het roeren van de waterbodem wordt deze barrière al dan niet tijdelijk opgeheven, waardoor verontreinigingen vanuit het oppervlaktewater in de drinkwaterwinning kunnen geraken. Om het onderhoud aan vaarwegen mogelijk te maken zijn onderhoudsbaggerwerkzaamheden uitgezonderd van het verbod.

Artikel 4.5 Uitzondering verboden activiteiten beschermingsgebied voor grondwater

In dit artikel zijn de vrijstellingen van het verbod op bodemverstoring van artikel 4.4 derde tot en met achtste lid opgenomen. De vrijstellingen kennen geen diepte beperking. De vrijstellingen betreffen in eerste instantie handelingen of werken die in het belang van het grondwaterbeheer, bodemkwaliteit of drinkwatervoorziening worden uitgevoerd. Daarnaast zijn ontgrondingsactiviteiten vrijgesteld waarvoor omgevingsvergunning is verleend.

Ook heipalen in de bodem zijn vrijgesteld (tweede lid onder e), mits deze palen in de bodem worden geslagen en niet geboord en het geen palen met verbrede voet betreft of palen geschikt voor ondergrondse energie-uitwisseling. In de begripsomschrijving is de prefab betonnen heipaal gedefinieerd als geprefabriceerde betonpaal met constante dwarsafmeting die middels heien is geïnstalleerd met uitzondering van palen met verbrede voet en palen geschikt voor de uitwisseling van energie. Met het eerste zinsdeel wordt aangesloten op de beschrijving in tabel 7.c van de geotechnische norm NEN 9997- 1+C2:2017.

Vanuit het voorzorgsbeginsel voor de bescherming van het voor drinkwater bestemde grondwater staat de provincie alleen die heipalen toe die de risico's voor het drinkwater maximaal beperken. Dit zijn de prefab betonnen heipalen, omdat deze een minder groot risico op lekstromen langs de paal kennen. Op deze wijze wordt enerzijds de drinkwatervoorraad zo goed mogelijk beschermd en kan anderzijds het gebied worden gebruikt van voor wonen en bedrijvigheid. Voor nagenoeg ieder pand in Zuidelijk Flevoland zijn namelijk heipalen nodig. Voor een enkel bedrijfspannend kan het reeds gaan om honderden heipalen.

Daarnaast mogen de palen niet worden gebruikt voor ondergrondse energie-uitwisseling. Met ondergrondse energie-uitwisseling wordt bedoeld het uitwisselen van energie door gebruikmaking van een transportmedium in de heipaal meestal met als doel een ruimte te verwarmen of te koelen.

Onder f. worden sonderingen met behulp van de "naprikmethode" vrijgesteld. Dit betekent dat met deze vorm van sonderen de bodem verstoord mag worden op een grotere diepte dan de in het werkingsgebied aangegeven maximale diepte. Hierbij geldt dat het gehele sondeergat direct na uitvoering van de sondering wordt opgevuld met een waterdoorlatend materiaal (zweklei) door middel van de met de Vereniging Ondernemers Technisch Bodemonderzoek (brancheorganisatie van bedrijven met werkzaamheden op het gebied van de geotechniek) afgestemde zogeheten "naprikmethode". Voor sonderen met behulp van de "naprikmethode" geldt, evenals bij ondiepe sonderingen door middel van andere methodes, op grond van artikel 4.12 een meldingsplicht.

De "naprikmethode" wordt toegepast om het risico op verontreiniging van het grondwater via sondeergaten te minimaliseren. Bij de "naprikmethode" wordt met tijdelijke stalen casingbuizen en een verloren punt (bij voorkeur biologisch afbreekbaar) gewerkt. Zijn alle benodigde casingbuizen geplaatst, dan worden deze buizen eerst opgevuld met staven zweklei. Schoon kraanwater moet worden toegevoegd op een zodanige manier dat de kleistaven niet mee omhoog getrokken worden met de casingbuizen en dat het sondeergat geheel opgevuld wordt met deze zweklei, zodat de zweklei goed hecht in de bodem. De gebruikte zweklei moet voor de specifieke situatie het meest geschikt zijn om de aangetaste beschermende werking van de doorboorde/gesondeerde klei- en leemlagen te herstellen. Het "na-prikken" met de stalen casingbuizen moet gelogd worden en de log moet op verzoek van de toezichthouder getoond kunnen worden ter controle van het behalen van de sondeerdiepte.

Als tijdens het sonderen te verwachten is dat de naprikmethode bij verder sonderen niet goed meer is uit te voeren volgens de regels van deze Omgevingsverordening, moet de sondering onmiddellijk gestaakt worden. Deze situatie kan zich bijvoorbeeld voordoen als de sondeerdruk de 50 megapascal (MPa) gaat naderen door bijvoorbeeld de aanwezigheid van compacte formaties in de bodem. Door dit tijdig staken kan het dan gemaakte sondeergat alsnog met de naprikmethode opgevuld worden (als de maximale diepte van de boringsvrije zone is bereikt of onderschreden is). De aanwezigheid van deze compacte lagen is bekend en deze lagen zijn aangetroffen op onder andere de volgende locaties: tussen de Gooimeerdijk-Oost en de Lijsterweg, tussen de Lijsterweg en Wittevrouwen, in de omgeving van de Marie Curielaan te Nobelhorst, bij de Vinkweg en bij de Molenbuurt te Zeewolde (omgeving Zeewolderweg en Wolderwijd).

Paragraaf 4.2.1.2 Waterwingebied

Artikel 4.6 Verboden activiteiten in waterwingebied

Eerste lid: Verboden milieubelastende activiteiten

In het eerste lid van artikel 4.6 is een absoluut verbod opgenomen voor het verrichten van bepaalde categorieën van milieubelastende activiteiten binnen een waterwingebied. Het gaat om milieubelastende activiteiten die grote risico's voor het grondwater kunnen hebben en daarom geweerd moeten worden in het beschermingsgebied voor grondwater. Het voorzorgsbeginsel dat wordt gehanteerd kan tot gevolg hebben dat ook mogelijke minder risicovolle milieubelastende activiteiten worden geweerd. In verband met het absolute verbod is het niet mogelijk een omgevingsvergunning te verlenen voor de in het eerste lid genoemde milieubelastende activiteiten.

De milieubelastende activiteit tot het verrichten van grondwateronttrekkingen ten behoeve van de drinkwaterproductie is zekerheidshalve expliciet vrijgesteld in artikel 4.7 eerste lid.

De opsomming van milieubelastende activiteiten komt voor uit een lijst met verboden categorieën van inrichtingen zoals opgenomen in de voorgangers van deze omgevingsverordening. Vanwege de relatief goede natuurlijke bescherming van het grondwater is bij het opstellen van die lijst uitgegaan van de categorieën met een bodemindex 3 in de publicatie 'Bedrijven en milieuzonering', 2e druk, juli 1992 van de VNG. Deze 'oude' lijst is jarenlang ongewijzigd gebleven en is nu zo goed mogelijk beleidsneutraal omgezet naar milieubelastende activiteiten door de voormalige lijst te vergelijken met de branches zoals opgenomen in hoofdstuk 3 van het Besluit activiteiten leefomgeving. De verwachting is dat de opsomming in artikel 4.4 eerste lid en artikel 4.6 eerste lid in een volgende wijziging van de omgevingsverordening zal worden aangevuld en verbeterd.

Derde tot en met negende lid: Verbod op bodemverstoring

In het derde tot en met negende lid worden binnen een waterwingebied alle werken of handelingen waarbij de bodem vanaf maaiveld wordt geroerd, doorboord of anderszins doordrongen verboden voorzover deze dieper gaan dan de in het werkingsgebied aangegeven diepte. Hierdoor wordt voorkomen dat eventuele van nature aanwezige barrières worden aangetast, waardoor verontreinigingen in het grondwater bestemd voor de drinkwatervoorziening terecht kunnen komen. Zie de toelichting bij artikel 4.1 voor meer achtergrondinformatie over dit absolute verbod. In artikel 4.7, derde lid is een limitatieve lijst opgenomen met werken en handelingen die wel zijn toegestaan.

Tiende lid: Vergunningplichtige werken en handelingen

Voor de activiteiten in het beschermingsgebied voor grondwater en in het waterwingebied zoals genoemd in artikel 4.4 negende lid resp. artikel 4.6 tiende lid kan een omgevingsvergunning worden verleend. In verband met het absolute verbod in Zuidelijk Flevoland om het watervoerende pakket te beschermen geldt er geen vergunningplicht voor het uitvoeren van de bodemversturende werken en handelingen in de boringsvrije zone. In het werkingsgebied zijn de dieptegrenzen aangegeven waar beneden het absolute verbod geldt. Daarmee zijn overigens niet alle bodemversturende activiteiten verboden. In artikel 4.5, 4.7 en 4.9 is een limitatieve lijst opgenomen van activiteiten die wel zijn toegestaan in een beschermingsgebied voor grondwater, een waterwingebied respectievelijk de boringsvrije zone.

In de nabijheid van de grondwaterwinning voor de openbare drinkwatervoorziening dient ondergronds vervoer en opslag van schadelijke stoffen tegen te worden gegaan. Hierbij kan gedacht worden aan bijvoorbeeld ondergrondse rioolpersleidingen of brandstofleidingen. Het tiende lid sub a is een aanvulling op de specifieke zorgplicht in artikel 4.3. Bij werken moet worden gedacht aan aardgasleidingen en dergelijke naar woningen en het afvoeren van binnen het gebied vrijkomend afvalwater via het riool.

Tevens worden risicovolle activiteiten buiten inrichtingen zoals het aanleggen, hebben of reconstrueren van wegen, kampeer- en parkeergelegenheden verboden. Met reconstructie wordt bedoeld op het wijzigen van de bestaande situatie door: verplaatsen, verbreden, verdiepen en uitbreiden. Gebruikelijk onderhoud heeft geen zodanige wijziging van de bestaande situatie tot gevolg dat er veranderingen worden verwacht in de bestaande of te verwachten risico's voor de grondwaterkwaliteit. In de definitiebepaling van het begrip reconstrueren staan enkele voorbeelden van gebruikelijk onderhoud. Met een kampeergelegenheid wordt bedoeld een terrein met daarbij behorende voorzieningen, ter beschikking gesteld voor het houden van recreatief nachtverblijf.

Ook lozingen in de bodem zijn verboden, met uitzondering van bepaalde bodemlozingen. Het verbod geldt onder voorwaarden bijvoorbeeld niet voor een lozing van hemelwater, drinkwater of een lozing via een vloeiveld, rietveld of door beregening van gewassen. Voor een volledige opsomming en bijbehorende voorwaarden werd in het verleden verwezen naar artikel 2 van het inmiddels vervallen Lozingenbesluit bodembescherming. Deze verwijzing is vervangen door een verwijzing naar de regels in de hoofdstukken 2 tot en met 5 van het Besluit activiteiten leefomgeving over lozingsactiviteiten op een oppervlaktewaterlichaam en lozingsactiviteiten op een zuiveringstechnisch. Hiermee is geen inhoudelijke wijziging beoogd.

In onderdeel e, wordt het roeren, doorboren of doordringen van een bodem onder oppervlaktewater, ook wel aangeduid als een waterbodem, verboden. Een waterbodem met een dikke sliblaag fungeert als een barrière tussen het oppervlaktewater in een beschermingsgebied en het grondwater dat als bron voor de drinkwaterproductie wordt gebruikt. Door het roeren van de waterbodem wordt deze barrière al dan niet tijdelijk opgeheven, waardoor verontreinigingen vanuit het oppervlaktewater in de drinkwaterwinning kunnen geraken. Om het onderhoud aan vaarwegen mogelijk te maken zijn onderhoudsbaggerwerkzaamheden uitgezonderd van het verbod.

Artikel 4.7 Uitzondering verboden activiteiten in waterwingebied

In het derde lid zijn de vrijstellingen van het verbod op bodemverstoring van artikel 4.6 derde tot en met negende lid opgenomen. De vrijstellingen kennen geen diepte beperking. De vrijstellingen betreffen in eerste instantie handelingen of werken die in het belang van het grondwaterbeheer, bodemkwaliteit of drinkwatervoorziening worden uitgevoerd.

Daarnaast zijn ontgrondingsactiviteiten vrijgesteld waarvoor een omgevingsvergunning is verleend.

Ook heipalen in de bodem zijn vrijgesteld (tweede lid onder e), mits deze palen in de bodem worden geslagen en niet geboord en het geen palen met verbrede voet betreft of palen geschikt voor ondergrondse energie-uitwisseling. In de begripsomschrijving is de prefab betonnen heipaal gedefinieerd als geprefabriceerde betonpaal met constante dwarsafmeting die middels heien is geïnstalleerd met uitzondering van palen met verbrede voet en palen geschikt voor de uitwisseling van energie. Met het eerste zinsdeel wordt aangesloten op de beschrijving in tabel 7.c van de geotechnische norm NEN 9997- 1+C2:2017.

Vanuit het voorzorgsbeginsel voor de bescherming van het voor drinkwater bestemde grondwater staat de provincie alleen die heipalen toe die de risico's voor het drinkwater maximaal beperken. Dit zijn de prefab betonnen heipalen, omdat deze een minder groot risico op lekstromen langs de paal kennen. Op deze wijze wordt enerzijds de drinkwatervoorraad zo goed mogelijk beschermd en kan anderzijds het gebied worden gebruikt van voor wonen en bedrijvigheid. Voor nagenoeg ieder pand in Zuidelijk Flevoland zijn namelijk heipalen nodig. Voor een enkel bedrijfspand kan het reeds gaan om honderden heipalen.

Daarnaast mogen de palen niet worden gebruikt voor ondergrondse energie-uitwisseling. Met ondergrondse energie- uitwisseling wordt bedoeld het uitwisselen van energie door gebruikmaking van een transportmedium in de heipaal meestal met als doel een ruimte te verwarmen of te koelen.

Onder f. worden sonderingen met behulp van de “naprikmethode” vrijgesteld. Dit betekent dat met deze vorm van sonderen de bodem verstoord mag worden op een grotere diepte dan de in het werkingsgebied aangegeven maximale diepte. Hierbij geldt dat het gehele sondeergat direct na uitvoering van de sondering wordt opgevuld met een waterdoorlatend materiaal (zweklei) door middel van de met de Vereniging Ondernemers Technisch Bodemonderzoek (brancheorganisatie van bedrijven met werkzaamheden op het gebied van de geotechniek) afgestemde zogeheten “naprikmethode”. Voor sonderen met behulp van de “naprikmethode” geldt, evenals voor ondiepe sonderingen door middel van andere methodes, op grond van artikel 4.14 een meldingsplicht.

De “naprikmethode” wordt toegepast om het risico op verontreiniging van het grondwater via sondeergaten te minimaliseren. Bij de “naprikmethode” wordt met tijdelijke stalen casingbuizen en een verloren punt (bij voorkeur biologisch afbreekbaar) gewerkt. Zijn alle benodigde casingbuizen geplaatst, dan worden deze buizen eerst opgevuld met staven zweklei. Schoon kraanwater moet worden toegevoegd op een zodanige manier dat de kleistaven niet mee omhoog getrokken worden met de casingbuizen en dat het sondeergat geheel opgevuld wordt met deze zweklei, zodat de zweklei goed hecht in de bodem. De gebruikte zweklei moet voor de specifieke situatie het meest geschikt zijn om de aangetaste beschermende werking van de doorboorde/gesondeerde klei- en leemlagen te herstellen. Het “na-prikken” met de stalen casingbuizen moet gelogd worden en de log moet op verzoek van de toezichthouder getoond kunnen worden ter controle van het behalen van de sondeerdiepte.

Als tijdens het sonderen te verwachten is dat de naprikmethode bij verder sonderen niet goed meer is uit te voeren volgens de regels van deze Omgevingsverordening, moet de sondering onmiddellijk gestaakt worden. Deze situatie kan zich bijvoorbeeld voordoen als de sondeerdruk de 50 megapascal (MPa) gaat naderen door bijvoorbeeld de aanwezigheid van compacte formaties in de bodem. Door dit tijdig staken kan het dan gemaakte sondeergat alsnog met de naprikmethode opgevuld worden (als de maximale diepte van de boringsvrije zone is bereikt of onderschreden is). De aanwezigheid van deze compacte lagen is bekend en deze lagen zijn aangetroffen op onder andere de volgende locaties: tussen de Gooimeerdijk-Oost en de Lijsterweg, tussen de Lijsterweg en Wittevrouwen, in de omgeving van de Marie Curielaan te Nobelhorst, bij de Vinkweg en bij de Molenbuurt te Zeewolde (omgeving Zeewolderweg en Wolderwijd).

Paragraaf 4.2.1.3 Boringsvrije zone

Artikel 4.8 Verbod op bodemverstoring in de boringsvrije zone

Binnen de boringsvrije zone zijn alle werken of handelingen waarbij de bodem vanaf maaiveld wordt geroerd, doorboord of anderszins doordrongen verboden voorzover deze dieper gaan dan de in het werkingsgebied Boringsvrije zone Zuidelijk Flevoland aangegeven diepte. Hierdoor wordt voorkomen dat eventuele van nature aanwezige barrières worden aangetast, waardoor verontreinigingen in het grondwater bestemd voor de drinkwatervoorziening terecht kunnen komen. Zie de toelichting bij artikel 4.1 voor meer achtergrondinformatie over dit absolute verbod. In artikel 4.9 is een limitatieve lijst opgenomen van werken en handelingen die wel zijn toegestaan.

Artikel 4.9 Uitzondering verbod op bodemverstoring in de boringsvrije zone

In dit artikel zijn de vrijstellingen van het verbod op bodemverstoring van artikel 4.8 opgenomen. De vrijstellingen kennen geen diepte beperking. De vrijstellingen betreffen in eerste instantie handelingen of werken die in het belang van het grondwaterbeheer, bodemkwaliteit of drinkwatervoorziening worden uitgevoerd. Daarnaast zijn ontgrondingsactiviteiten vrijgesteld waarvoor een omgevingsvergunning is verleend.

Ook heipalen in de bodem zijn vrijgesteld (tweede lid onder e), mits deze palen in de bodem worden geslagen en niet geboord en het geen palen met verbrede voet betreft of palen geschikt voor ondergrondse energie-uitwisseling. In de begripsomschrijving is de prefab betonnen heipaal gedefinieerd als geprefabriceerde betonpaal met constante dwarsafmeting die middels heien is geïnstalleerd met uitzondering van palen met verbrede voet en palen geschikt voor de uitwisseling van energie. Met het eerste zinsdeel wordt aangesloten op de beschrijving in tabel 7.c van de geotechnische norm NEN 9997- 1+C2:2017.

Vanuit het voorzorgsbeginsel voor de bescherming van het voor drinkwater bestemde grondwater staat de provincie alleen die heipalen toe die de risico's voor het drinkwater maximaal beperken. Dit zijn de prefab betonnen heipalen, omdat deze een minder groot risico op lekstromen langs de paal kennen. Op deze wijze wordt enerzijds de drinkwatervoorraad zo goed mogelijk beschermd en kan anderzijds het gebied worden gebruikt van voor wonen en bedrijvigheid. Voor nagenoeg ieder pand in Zuidelijk Flevoland zijn namelijk heipalen nodig. Voor een enkel bedrijfspand kan het reeds gaan om honderden heipalen. Daarnaast mogen de palen niet worden gebruikt voor ondergrondse energie-uitwisseling. Met ondergrondse energie-uitwisseling wordt bedoeld het uitwisselen van energie door gebruikmaking van een transportmedium in de heipaal meestal met als doel een ruimte te verwarmen of te koelen.

Onder f worden sonderingen met behulp van de "naprikmethode" vrijgesteld. Dit betekent dat met deze vorm van sonderen de bodem verstoord mag worden op een grotere diepte dan de in het werkingsgebied aangegeven maximale diepte. Hierbij geldt dat het gehele sondeergat direct na uitvoering van de sondering wordt opgevuld met een waterdoorlatend materiaal (zwellklei) door middel van de met de Vereniging Ondernemers Technisch Bodemonderzoek (brancheorganisatie van bedrijven met werkzaamheden op het gebied van de geotechniek) afgestemde zogeheten 'naprikmethode'. Voor sonderen met behulp van de "naprikmethode" geldt, evenals bij ondiepe sonderingen door middel van andere methodes, op grond van artikel 4.16 een meldingsplicht.

De "naprikmethode" wordt toegepast om het risico op verontreiniging van het grondwater via sondeergaten te minimaliseren. Bij de 'naprikmethode' wordt met tijdelijke stalen casingbuizen en een verloren punt (bij voorkeur biologisch afbreekbaar) gewerkt. Zijn alle benodigde casingbuizen geplaatst, dan worden deze buizen eerst opgevuld met staven zwelklei. Schoon kraanwater moet worden toegevoegd op een zodanige manier dat de kleistaven niet mee omhoog getrokken worden met de casingbuizen en dat het sondeergat geheel opgevuld wordt met deze zwelklei, zodat de zwelklei goed hecht in de bodem. De gebruikte zwelklei moet voor de specifieke situatie het meest geschikt zijn om de aangetaste beschermende werking van de doorboorde/gesondeerde klei- en leemlagen te herstellen. Het 'na-prikken' met de stalen casingbuizen moet gelogd worden en de log moet op verzoek van de toezichthouder getoond kunnen worden ter controle van het behalen van de sondeerdiepte.

Als tijdens het sonderen te verwachten is dat de naprikmethode bij verder sonderen niet goed meer is uit te voeren volgens de regels van deze Omgevingsverordening, moet de sondering onmiddellijk gestaakt worden. Deze situatie kan zich bijvoorbeeld voordoen als de sondeerdruk de 50 megapascal (MPa) gaat naderen door bijvoorbeeld de aanwezigheid van compacte formaties in de bodem. Door dit tijdig staken kan het dan gemaakte sondeergat alsnog met de naprikmethode opgevuld worden (als de maximale diepte van de boringsvrije zone is bereikt of onderschreden is). De aanwezigheid van deze compacte lagen is bekend en deze lagen zijn aangetroffen op onder andere de volgende locaties: tussen de Gooimeerdijk-Oost en de Lijsterweg, tussen de Lijsterweg en Wittevrouwen, in de omgeving van de Marie Curielaan te Nobelhorst, bij de Vinkweg en bij de Molenbuurt te Zeewolde (omgeving Zeewolderweg en Wolderwijd).

Paragraaf 4.2.1.4 Omgevingsvergunning

Artikel 4.10 Aanvraagvereisten omgevingsvergunning

Op grond van artikel 4.4, negende lid en 4.6, tiende lid geldt een vergunningplicht voor bepaalde werken en handelingen in beschermingsgebieden voor grondwater en in waterwingebieden. Welke gegevens en bescheiden bij een aanvraag voor een dergelijke vergunning moeten worden gevoegd, is geregeld in landelijke en provinciale regelgeving.

In de eerste plaats geldt de Algemene wet bestuursrecht (Awb). Titel 4.1 van de Awb stelt regels over het aanvragen, voorbereiden en beslissen van beschikkingen. Deze regels gelden tenzij de bijzondere wet iets anders voorschrijven. Artikel 4:2 Awb bepaalt dat een aanvraag wordt ondertekend en dat het ten minste de naw-gegevens van de aanvrager bevat, de dagtekening en de aanduiding van de beschikking die wordt gevraagd. Ook regelt dit artikel dat de aanvrager de gegevens en bescheiden verschaft die voor de beslissing op de aanvraag nodig zijn.

Artikel 16.55 Omgevingswet bepaalt dat de wijze van aanvragen wordt geregeld bij Algemene Maatregel van Bestuur (hoofdstuk 14 Omgevingsbesluit) en dat de Omgevingsregeling regels stelt over de door de aanvrager te verstrekken gegevens en bescheiden. De Omgevingsregeling bepaalt welke algemene gegevens en bescheiden (indieningsvereisten) bij een aanvraag voor een omgevingsvergunning op grond van de omgevingsverordening moet worden gevoegd (artikel 7.3). Ook bepaalt het dat bij de aanvraag informatie moet zijn gevoegd over de wijze waarop de participatie over de aanvraag is ingericht en wat de resultaten daarvan zijn (artikel 7.4).

Artikel 4.10 van deze omgevingsverordening regelt aanvullend op de Omgevingsregeling dat bij de aanvraag om omgevingsvergunning voor werken en handelingen in beschermingsgebieden voor grondwater en in waterwingebieden relevante gegevens en bescheiden moeten worden verstrekt over de voorgenomen activiteit. Omdat er diverse werkzaamheden vallen onder de vergunningplichtige werken en handelingen wordt bewust gesproken over relevante gegevens en bescheiden, omdat op voorhand niet expliciet gemaakt kan worden welke gegeven en bescheiden het precies betreft.

Afdeling 4.2.2 Algemene regels en meldingen

Paragraaf 4.2.2.1 Beschermingsgebied voor grondwater

Artikel 4.11 Melding: boorputten onttrekken grondwater of uitwisseling energie in een beschermingsgebied voor grondwater

In dit artikel is als algemene regel een meldingsplicht opgenomen voor boorputten geschikt voor het onttrekken van grondwater of de uitwisseling energie tot en met de in het werkingsgebied aangegeven diepte. Door de introductie van een meldingsstelsel is het mogelijk om zonder omgevingsvergunning in een groot deel van Zuidelijk Flevoland tot een bepaalde diepte bodemversturende activiteiten toe te staan.

Aangezien de in het werkingsgebied aangegeven diepte gebaseerd is op de werkelijke diepte van de beschermende lagen is een verplichting voor het melden van de datum en tijd waarop een boorput wordt het opgericht en gewijzigd opgenomen. Op basis van de melding kan ter plaatse worden toegezien of de boorput in oprichting voldoet aan de voorwaarden. De gegevens en bescheiden die bij een melding moeten worden ingediend, zijn beschreven in het achtste lid.

Naast boorputten geschikt voor het onttrekken van grondwater dienen ook boorputten voor het uitwisselen van energie te worden gemeld. Hieronder vallen ook de zogenaamde verticale bodemwisselaars. Een melding is nodig bij het oprichten of het wijzigen van een boorput. Onder wijzigen van een boorput wordt onder meer verstaan het plaatsen van een nieuwe binnenbuis, terugslagkleppen of het opvullen van het boorgat. De gegevens en bescheiden die bij een melding moeten worden ingediend, zijn beschreven in het vierde lid.

In het achtste en negende lid wordt geregeld welke gegevens en bescheiden bij de melding moeten worden ingediend. Dit is aanvullend op artikel 1.1 van deze verordening, dat vergelijkbaar met artikel 2.17 Besluit activiteiten leefomgeving regelt welke algemene informatie bij de melding moet worden gevoegd. Het betreft o.a. de kadastrale aanduiding van

de plaats van de boorput, een beschrijving van de constructie van de boorput inclusief de materiaalkeuze en de te gebruiken vloeistoffen en de diepte van de boorput ten opzichte van Normaal Amsterdams Peil.

Gedeputeerde staten zijn op grond van artikel 4.8 Omgevingswet het bevoegd gezag waaraan een melding wordt gedaan.

Artikel 4.12 Algemene regels prefab betonnen heipalen bij werkzaamheden aan de fundering van een bouwwerk in een beschermingsgebied voor grondwater

Bij werkzaamheden waarbij de bestaande fundering, waar heipalen onderdeel van vormen, gesloopt of gewijzigd wordt, mag het beschermingsniveau voor het diepe grondwater niet geschaad worden. Dit betekent dat de aan de heipalen verbonden delen van de fundering uit de bodem verwijderd mogen worden maar de heipalen zelf niet. Aan de heipalen mag niet geduwd, getrokken en gewrikt worden. Uitgangspunt is dat de bodem zo min als mogelijk verstoord mag worden. De heipalen moeten op minimaal 2 meter minus maaiveld afgewerkt worden met bij voorkeur de methode ‘afzagen’ en als dat niet kan of veel problemen oplevert met de methode ‘afknabbelen’. Bij afwijken van de methode ‘afzagen’ verdient het aanbeveling om te overleggen met de toezichthouder van OFGV.

Artikel 4.13 Melding: uitvoeren van sonderingen in een beschermingsgebied voor grondwater

In de artikelen 4.4, 4.6 en 4.8 zijn de verboden voor bodemverstoring binnen de beschermingsgebieden voor grondwater, de waterwingebieden en de boringsvrije zone beschreven. Alle werken of handelingen waarbij de bodem vanaf maaiveld wordt geroerd, doorboord of anderszins doordrongen, zijn verboden voorzover deze dieper gaan dan de in het werkingsgebied aangegeven diepte. Het uitvoeren van een sondering dieper dan deze diepte valt in principe onder dit verbod, tenzij er wordt gesondeerd met behulp van de “naprikmethode”. Zie hiervoor de artikelen 4.5 tweede lid onder f, 4.7 tweede lid onder f en 4.9 aanhef en onder f.

Hieruit volgt dat ondiepe sonderingen en diepe sonderingen met behulp van de “naprikmethode” zijn toegestaan.

In de artikelen 4.13, 4.16 en 4.19 is een meldingsplicht opgenomen voor het uitvoeren van sonderingen. Deze verplichting geldt voor ondiepe sonderingen (tot en met de in het werkingsgebied aangegeven diepte) en diepe sonderingen met behulp van de “naprikmethode”. Door het meldingsstelsel is het mogelijk om zonder omgevingsvergunning in een groot deel van Zuidelijk Flevoland ondiepe en bepaalde diepe sonderingen toe te staan.

Aangezien de in het werkingsgebied aangegeven diepte gebaseerd is op de werkelijke diepte van de beschermende lagen is een verplichting voor het melden van de datum en tijd waarop een sondering wordt het opgericht en gewijzigd opgenomen. Op basis van de melding kan ter plaatse worden toegezien of de sondering voldoet aan de voorwaarden.

In het derde lid wordt geregeld welke gegevens en bescheiden bij de melding moeten worden ingediend. Dit is aanvullend op artikel 21.1 van deze verordening, dat vergelijkbaar met artikel 2.17 Besluit activiteiten leefomgeving regelt welke algemene informatie bij de melding moet worden gevoegd. Het betreft o.a. gegevens en bescheiden over de uitvoerder, de kadastrale aanduiding van de plaats van de sondering en de coördinaten van de sondering(en).

Gedeputeerde staten zijn op grond van artikel 4.8 Omgevingswet het bevoegd gezag waaraan een melding wordt gedaan.

Paragraaf 4.2.2.2 Waterwingebied

Artikel 4.14 Melding: boorputten onttrekken grondwater of uitwisseling energie in een waterwingebied

In dit artikel is als algemene regel een meldingsplicht opgenomen voor boorputten geschikt voor het onttrekken van grondwater of de uitwisseling energie tot en met de in het werkingsgebied aangegeven diepte. Door de introductie van een meldingsstelsel is het mogelijk om zonder omgevingsvergunning in een groot deel van Zuidelijk Flevoland tot een bepaalde diepte bodemverstorende activiteiten toe te staan.

Aangezien de in de werkingsgebieden aangegeven diepte gebaseerd is op de werkelijke diepte van de beschermende lagen is een verplichting voor het melden van de datum en tijd waarop een boorput wordt het opgericht en gewijzigd opgenomen. Op basis van de melding kan ter plaatse worden toegezien of de boorput in oprichting voldoet aan de voorwaarden. De gegevens en bescheiden die bij een melding moeten worden ingediend, zijn beschreven in het derde lid.

Naast boorputten geschikt voor het onttrekken van grondwater dienen ook boorputten voor het uitwisselen van energie te worden gemeld. Hieronder vallen ook de zogenaamde verticale bodemwisselaars. Een melding is nodig bij het oprichten of het wijzigen van een boorput. Onder wijzigen van een boorput wordt onder meer verstaan het plaatsen van een nieuwe binnenbuis, terugslagkleppen of het opvullen van het boorgat. De gegevens en bescheiden die bij een melding moeten worden ingediend, zijn beschreven in het vierde lid.

In het derde en vierde lid wordt geregeld welke gegevens en bescheiden bij de melding moeten worden ingediend. Dit is aanvullend op artikel 1.1 van deze verordening, dat vergelijkbaar met artikel 2.17 Besluit activiteiten leefomgeving regelt welke algemene informatie bij de melding moet worden gevoegd. Het betreft o.a. de kadastrale aanduiding van de plaats van de boorput, een beschrijving van de constructie van de boorput inclusief de materiaalkeuze en de te gebruiken vloeistoffen en de diepte van de boorput ten opzichte van Normaal Amsterdams Peil.

Gedeputeerde staten zijn op grond van artikel 4.8 Omgevingswet het bevoegd gezag waaraan een melding wordt gedaan.

Artikel 4.15 Algemene regels prefab betonnen heipalen bij werkzaamheden aan de fundering van een bouwwerk in een waterwingebied

Bij werkzaamheden waarbij de bestaande fundering, waar heipalen onderdeel van vormen, gesloopt of gewijzigd wordt, mag het beschermingsniveau voor het diepe grondwater niet geschaad worden. Dit betekent dat de aan de heipalen verbonden delen van de fundering uit de bodem verwijderd mogen worden maar de heipalen zelf niet. Aan de heipalen mag niet geduwd, getrokken en gewrikt worden. Uitgangspunt is dat de bodem zo min als mogelijk verstoord mag worden. De heipalen moeten op minimaal 2 meter minus maaiveld afgewerkt worden met bij voorkeur de methode 'afzagen' en als dat niet kan of veel problemen oplevert met de methode 'afknabbelen'. Bij afwijken van de methode 'afzagen' verdient het aanbeveling om te overleggen met de toezichthouder van OFGV.

Artikel 4.16 Melding: uitvoeren van sonderingen in een waterwingebied

In de artikelen 4.4, 4.6 en 4.8 zijn de verboden voor bodemverstoring binnen de beschermingsgebieden voor grondwater, de waterwingebieden en de boringsvrije zone beschreven. Alle werken of handelingen waarbij de bodem vanaf maaiveld wordt geroerd, doorboord of anderszins doordrongen, zijn verboden voorzover deze dieper gaan dan de in het werkingsgebied aangegeven diepte. Het uitvoeren van een sondering dieper dan deze diepte valt in principe onder dit verbod, tenzij er wordt gesondeerd met behulp van de “naprikmethode”. Zie hiervoor de artikelen 4.5 tweede lid onder f, 4.7 tweede lid onder f en 4.9 aanhef en onder f.

Hieruit volgt dat ondiepe sonderingen en diepe sonderingen met behulp van de “naprikmethode” zijn toegestaan.

In de artikelen 4.13, 4.16 en 4.19 is een meldingsplicht opgenomen voor het uitvoeren van sonderingen. Deze verplichting geldt voor ondiepe sonderingen (tot en met de in het werkingsgebied aangegeven diepte) en diepe sonderingen met behulp van de “naprikmethode”. Door het meldingsstelsel is het mogelijk om zonder omgevingsvergunning in een groot deel van Zuidelijk Flevoland ondiepe en bepaalde diepe sonderingen toe te staan.

Aangezien de in het werkingsgebied aangegeven diepte gebaseerd is op de werkelijke diepte van de beschermende lagen is een verplichting voor het melden van de datum en tijd waarop een sondering wordt het opgericht en gewijzigd opgenomen. Op basis van de melding kan ter plaatse worden toegezien of de sondering voldoet aan de voorwaarden.

In het derde en vierde lid wordt geregeld welke gegevens en bescheiden bij de melding moeten worden ingediend. Dit is aanvullend op artikel 21.1 van deze verordening, dat vergelijkbaar met artikel 2.17 Besluit activiteiten leefomgeving regelt welke algemene informatie bij de melding moet worden gevoegd. Het betreft o.a. gegevens en bescheiden over

de uitvoerder, de kadastrale aanduiding van de plaats van de sondering en de coördinaten van de sondering(en).

Gedeputeerde staten zijn op grond van artikel 4.8 Omgevingswet het bevoegd gezag waaraan een melding wordt gedaan.

Paragraaf 4.2.2.3 Boringsvrije zone

Artikel 4.17 Melding: boorputten onttrekken grondwater of uitwisseling energie in de boringsvrije zone

In dit artikel is als algemene regel een meldingsplicht opgenomen voor boorputten geschikt voor het onttrekken van grondwater of de uitwisseling energie tot en met de op de kaart 'Boringsvrije zone Zuidelijk Flevoland' aangegeven diepte. Door de introductie van een meldingsstelsel is het mogelijk om zonder omgevingsvergunning in een groot deel van Zuidelijk Flevoland tot een bepaalde diepte bodemversturende activiteiten toe te staan.

Aangezien de in het werkingsgebied aangegeven diepte gebaseerd is op de werkelijke diepte van de beschermende lagen is een verplichting voor het melden van de datum en tijd waarop een boorput wordt het opgericht en gewijzigd opgenomen. Op basis van de melding kan ter plaatse worden toegezien of de boorput in oprichting voldoet aan de voorwaarden. De gegevens en bescheiden die bij een melding moeten worden ingediend, zijn beschreven in het derde lid.

Naast boorputten geschikt voor het onttrekken van grondwater dienen ook boorputten voor het uitwisselen van energie te worden gemeld. Hieronder vallen ook de zogenaamde verticale bodemwisselaars. Een melding is nodig bij het oprichten of het wijzigen van een boorput. Onder wijzigen van een boorput wordt onder meer verstaan het plaatsen van een nieuwe binnenbuis, terugslagkleppen of het opvullen van het boorgat. De gegevens en bescheiden die bij een melding moeten worden ingediend, zijn beschreven in het vierde lid.

In het derde en vierde lid wordt geregeld welke gegevens en bescheiden bij de melding moeten worden ingediend. Dit is aanvullend op artikel 1.1 van deze verordening, dat vergelijkbaar met artikel 2.17 Besluit activiteiten leefomgeving regelt welke algemene informatie bij de melding moet worden gevoegd. Het betreft o.a. de kadastrale aanduiding van de plaats van de boorput, een beschrijving van de constructie van de boorput inclusief de materiaalkeuze en de te gebruiken vloeistoffen en de diepte van de boorput ten opzichte van Normaal Amsterdams Peil.

Gedeputeerde staten zijn op grond van artikel 4.8 Omgevingswet het bevoegd gezag waaraan een melding wordt gedaan.

Artikel 4.18 Algemene regels prefab betonnen heipalen bij werkzaamheden aan de fundering van een bouwwerk in de boringsvrije zone

Bij werkzaamheden waarbij de bestaande fundering, waar heipalen onderdeel van vormen, gesloopt of gewijzigd wordt, mag het beschermingsniveau voor het diepe grondwater niet geschaad worden. Dit betekent dat de aan de heipalen verbonden delen van de fundering uit de bodem verwijderd mogen worden maar de heipalen zelf niet. Aan de heipalen mag niet geduwd, getrokken en gewrikt worden. Uitgangspunt is dat de bodem zo min als mogelijk verstoord mag worden. De heipalen moeten op minimaal 2 meter minus maaiveld afgewerkt worden met bij voorkeur de methode ‘afzagen’ en als dat niet kan of veel problemen oplevert met de methode ‘afknabbelen’. Bij afwijken van de methode ‘afzagen’ verdient het aanbeveling om te overleggen met de toezichthouder van OFGV.

Artikel 4.19 Melding: uitvoeren van sonderingen in de boringsvrije zone

In de artikelen 4.4, 4.6 en 4.8 zijn de verboden voor bodemverstoring binnen de beschermingsgebieden voor grondwater, de waterwingebieden en de boringsvrije zone beschreven. Alle werken of handelingen waarbij de bodem vanaf maaiveld wordt geroerd, doorboord of anderszins doordrongen, zijn verboden voorzover deze dieper gaan dan de in het werkingsgebied aangegeven diepte. Het uitvoeren van een sondering dieper dan deze diepte valt in principe onder dit verbod, tenzij er wordt gesondeerd met behulp van de “naprikmethode”. Zie hiervoor de artikelen 4.5 tweede lid onder f, 4.7 tweede lid onder f en 4.9 aanhef en onder f. Hieruit volgt dat ondiepe sonderingen en diepe sonderingen met behulp van de “naprikmethode” zijn toegestaan.

In de artikelen 4.13, 4.16 en 4.19 is als algemene regel een meldingsplicht opgenomen voor het uitvoeren van sonderingen. Deze verplichting geldt voor ondiepe sonderingen (tot en met de in het werkingsgebied aangegeven diepte) en diepe sonderingen met behulp van de “naprikmethode”. Door het meldingsstelsel is het mogelijk om zonder omgevingsvergunning in een groot deel van Zuidelijk Flevoland ondiepe en bepaalde diepe sonderingen toe te staan.

Aangezien de in het werkingsgebied aangegeven diepte gebaseerd is op de werkelijke diepte van de beschermende lagen is een verplichting voor het melden van de datum en tijd waarop een sondering wordt het opgericht en gewijzigd opgenomen. Op basis van de melding kan ter plaatse worden toegezien of de sondering voldoet aan de voorwaarden.

In het derde en vierde lid wordt geregeld welke gegevens en bescheiden bij de melding moeten worden ingediend. Dit is aanvullend op artikel 21.1 van deze verordening, dat vergelijkbaar met artikel 2.17 Besluit activiteiten leefomgeving regelt welke algemene informatie bij de melding moet worden gevoegd. Het betreft o.a. gegevens en bescheiden over de uitvoerder, de kadastrale aanduiding van de plaats van de sondering en de coördinaten van de sondering(en).

Gedeputeerde staten zijn op grond van artikel 4.8 Omgevingswet het bevoegd gezag waaraan een melding wordt gedaan.

Titel 4.3 Instructieregels

Artikel 4.20 Waterschap Zuiderzeeland: grondwateronttrekkingsactiviteit in grondwaterbeschermingsgebieden

Artikel 2.22 van de Omgevingswet biedt de provincie de bevoegdheid om de waterschappen bij omgevingsverordening algemene instructies te geven, onder andere met betrekking tot de inhoud van de op grond van deze wet vast te stellen plannen en besluiten. Deze instructies kunnen worden gegeven met het oog op een samenhangend en doelmatig regionaal waterbeheer. De in artikel 4.17 opgenomen instructies richten zich op de regulering van de grondwateronttrekkingen in de grondwaterbeschermingsgebieden door Waterschap Zuiderzeeland. Op grond van de Omgevingswet is regulering van de grondwateronttrekkingen overgelaten aan Waterschap Zuiderzeeland, behoudens drie specifieke categorieën van grondwateronttrekkingen.

Het beleid van de provincie Flevoland is erop gericht het derde watervoerende pakket in Zuidelijk Flevoland exclusief te reserveren voor de openbare drinkwatervoorziening. Andere onttrekkingen dan ten behoeve van de openbare drinkwatervoorziening worden niet toegestaan en waar nodig gesaneerd. Vergunningen voor onttrekkingen worden op grond van het provinciaal beleid nooit toegestaan. In het Omgevingsprogramma Flevoland is aangegeven dat, gelet op het voornoemde beleid, een absoluut verbod voor onttrekkingen (anders dan voor de openbare drinkwatervoorziening) in de onderhavige verordening wordt opgenomen. Een uitzondering op dit verbod moet worden gemaakt voor onttrekkingen ten behoeve van grond(water)saneringen, het grondwaterbeheer en grondwatermonitoring.

De provincie kan op grond van de Omgevingswet geen absoluut verbod instellen voor onttrekkingen onder haar bevoegd gezag (onttrekkingen ten behoeve van de openbare drinkwatervoorziening, bodemenergiesystemen en industriële onttrekkingen groter dan 150.000 m³). Wel kan de provincie via de grondwaterbeschermingsregelgeving een absoluut verbod instellen voor boringen en daarmee onttrekkingen absoluut verbieden. Van deze mogelijkheid is gebruik gemaakt in het hoofdstuk Grondwaterbeschermingsgebieden van deze verordening.

Andere dan voornoemde grondwateronttrekkingen vallen onder het bevoegd gezag van Waterschap Zuiderzeeland. Voor de grondwateronttrekkingen onder bevoegd gezag van het waterschap moet het absoluut verbod ook gelden. Daarvoor moet in de waterverordening van Waterschap Zuiderzeeland eenzelfde absoluut verbod worden opgenomen. Gelet op de grote belangen die zijn gemoeid met de bescherming van het grondwater dat exclusief is gereserveerd voor de openbare drinkwatervoorziening is in artikel 4.17 een instructieregel opgenomen die de Algemene Vergadering verplicht in de waterschapsverordening van Waterschap Zuiderzeeland een absoluut verbod op te nemen voor het onttrekken van grondwater en voor het infiltreren of retourneren van water op een grotere diepte dan aangegeven in de werkingsgebieden. Van het begrip infiltreren is een definitie opgenomen in de begripsbepalingen (artikel 1.1). Het is water in de bodem brengen met het doel dit later op te pompen. Retourneren is het weer in de bodem brengen van water dat eerst is

opgepompt.

Dit absoluut verbod houdt in dat het college van dijkgraaf en heemraden geen omgevingsvergunning kunnen verlenen voor onttrekkingen als bedoeld in het eerste lid.

Artikel 4.21 Bevoegd gezag: beoordelingsregels werken en handelingen voor een milieubelastende activiteit in een beschermingsgebied voor grondwater of een waterwingebied)

Het bevoegd gezag kan omgevingsvergunning verlenen van de in artikel 4.4 negende lid en 4.6 tiende lid genoemde verboden werken en handelingen. In verband met het absolute verbod in Zuidelijk Flevoland voor activiteiten die het derde watervoerende pakket beschermen geldt er geen mogelijkheid om omgevingsvergunning te verlenen voor het uitvoeren van bodemversturende werken en handelingen in de boringsvrije zone. Door de diepte van de werkingsgebieden te benoemen in de artikelliden zijn de dieptegrenzen aangegeven waar beneden het absolute verbod geldt. Daarmee zijn overigens niet alle bodemversturende activiteiten verboden. In de artikelen 4.5 tweede lid, 4,7 derde lid en 4.9 is een limitatieve lijst van activiteiten opgenomen die wel zijn toegestaan.

Bevoegd gezag

Gedeputeerde staten zijn op grond van de artikelen 4.3, eerste lid en 4.6, eerste lid Omgevingsbesluit bevoegd gezag voor de enkel- of meervoudige aanvraag om omgevingsvergunning als de aanvraag alleen betrekking heeft op een of meer 'provincie-activiteiten'. Dit geldt ook voor de activiteiten waarvoor in de omgevingsverordening de vergunningplicht wordt geïntroduceerd ('omgevingsverordeningactiviteit' als bedoeld in artikel 4.6, lid 1 onderdeel f Omgevingsbesluit).

Als er sprake is van een meervoudige aanvraag met ook andere dan provincie-activiteiten geldt de hoofdregel van artikel 5.12, tweede lid, Omgevingswet dat burgemeester en wethouders het bevoegd gezag zijn. Gedeputeerde staten hebben in zo'n situatie de beschikking over de bevoegdheid tot advies met instemming (afdeling 4.2 Omgevingsbesluit). Het gaat dan om het uitbrengen van advies over de aanvraag om omgevingsvergunning voor de betreffende 'omgevingsverordeningactiviteit' (artikel 16.11 en 16.15 eerste en derde lid Omgevingswet en artikel 4.25 eerste lid onder f Omgevingsbesluit) en het binnen 4 weken na het verzoek om instemming (artikel 16.18 Omgevingswet) beslissen omtrent instemming met het voorgenomen besluit (artikel 16.16 Omgevingswet en artikel 4.25 derde lid Omgevingsbesluit). Artikel 16.17 Omgevingswet en artikel 4.38 Omgevingsbesluit bepalen dat de gronden voor het verlenen of onthouden van instemming gelijk zijn aan de beoordelingsregels.

Een uitzondering op deze hoofdregel doet zich voor als er sprake is van een provinciale magneetactiviteit (artikel 4.6 tweede lid Omgevingsbesluit). Een magneetactiviteit trekt alle andere daarmee in combinatie aangevraagde activiteiten naar het bevoegd gezag voor de magneetactiviteit. Wanneer een vergunning wordt aangevraagd voor een provinciale magneetactiviteit -bijvoorbeeld een omgevingsplanactiviteit van provinciaal belang, een grote ontgroning of een complex bedrijf- in combinatie met een andere activiteit beslissen gedeputeerde staten altijd op de aanvraag. De 'omgevingsverordeningactiviteit' zelf is overigens niet aangemerkt als magneetactiviteit.

Op grond van artikel 5.34 Omgevingswet kunnen overigens aan een omgevingsvergunning voorschriften worden verbonden.

Hoofdstuk 5. Grondwater-onttrekkingen

Titel 5.1 Algemeen

Artikel 5.1 Oogmerk

De regels in dit hoofdstuk gaan over het onttrekken van grondwater, al dan niet in verband met de aanleg of gebruik van een open bodemenergiesysteem en zijn gesteld met het oog op het de bescherming van de grondwaterkwaliteit, doelmatig waterbeheer en doelmatig gebruik van bodemenergie.

Artikel 5.2 Werkingsgebied

Op grond van artikel 16.3 van de Omgevingswet kan bij provinciale verordening worden bepaald dat er geen vergunningplicht geldt voor onttrekkingen waarbij de onttrokken hoeveelheid ten hoogste 10m³ per uur bedraagt. Het eerste lid van dit artikel voorziet, omwille van het streven naar een (landelijk) vergelijkbaar speelveld in deze vrijstelling voor bodemenergiesystemen met een pompcapaciteit die niet meer bedraagt dan 10m³ per uur. Deze onttrekkingsinrichtingen dienen op grond van artikel 4.1150 onderdeel a van het Besluit activiteiten leefomgeving te worden gemeld aan Gedeputeerde Staten.

In het derde lid van artikel 5.2 worden de indieningsvereisten ten behoeve van het indienen van een melding vermeld. Hierbij wordt conform artikel 7.35 van de Omgevingsregeling aangesloten bij de indieningsvereisten voor het indienen van een vergunning. Onder de Waterwet was dit ook het geval.

In het vierde lid van artikel 5.2 is bepaald dat in interferentiegebieden de vrijstelling van de vergunningplicht niet geldt ter voorkoming van negatieve interferentie. In deze gebieden kan beleid worden gevoerd om de vraag naar een beschikbare ruimte voor bodemenergie op elkaar af te stemmen. In die gevallen dat gemeenten of de provincie besluiten interferentiegebieden aan te wijzen zullen gezamenlijk masterplannen voor de ondergrond en daarvan afgeleide beleidsregels voor de vergunningverlening worden vastgesteld. Voor reeds geïnstalleerde systemen die zijn gemeld voordat een interferentiegebied is aangewezen, is overgangsrecht opgenomen. Daar blijft het oude recht op van toepassing. Het rijk stelt met de komst van de Omgevingswet geen regels meer. Regels uit de huidige Besluit omgevingsrecht worden als bruidsschatregels opgenomen in het Omgevingsplan. De bevoegdheid voor de provincie om deze gebieden aan te wijzen is gekoppeld aan artikel 2.3 Omgevingswet.

In het vijfde lid is een vrijstelling opgenomen van de verplichting tot meten en registreren voor bepaalde bodemenergiesystemen waarbij het onttrokken water via een gesloten systeem weer volledig wordt teruggebracht in hetzelfde watervoerende pakket. Dit om onnodige bestuurlijke lasten en de administratieve lastendruk voor burgers en bedrijven te voorkomen en omdat voor de onttrekking geen grondwaterheffing betaald hoeft te worden op grond van artikel 13.4b van de Omgevingswet. Er geldt geen vrijstelling voor de verplichting tot melden.

Titel 5.2 Activiteiten

Afdeling 5.2.1 Grondwateronttrekkingen

Artikel 5.3 (Toepassingsbereik)

Deze afdeling is van toepassing op de grondwateronttrekkingen waarvoor de provincie bevoegd gezag is.

Dit zijn allereerst de in artikel 16.3 van het Besluit activiteiten leefomgeving bedoelde grondwateronttrekkingen waar op grond van artikel 4.3. van het Omgevingsbesluit Gedeputeerde Staten beslist op de aanvraag van een omgevingsvergunning voor een dergelijke grondwateronttrekking. Dit zijn de grondwateronttrekkingen voor industriële toepassingen van meer dan 150.000m³/jaar water of de grondwateronttrekkingen voor de openbare drinkwatervoorziening. De grondwateronttrekkingen omvatten zowel het onttrekken van grondwater door een daarvoor bedoelde voorziening omvat het ook het in de bodem brengen van water ter aanvulling van het grondwater, in samenhang met het onttrekken van grondwater door een daarvoor bedoelde voorziening.

Daarnaast is deze afdeling van toepassing op het onttrekken van grondwater in verband met de aanleg of gebruik van een open bodemenergiesysteem als bedoeld in artikel 3.18 van het Besluit activiteiten leefomgeving. Op grond van artikel 2.5. van het Besluit activiteiten leefomgeving is Gedeputeerde Staten het bevoegd gezag waaraan de melding gedaan wordt. Ook is Gedeputeerde Staten degene die op grond van 4.6. beslist op de aanvraag van een omgevingsvergunning voor een open bodemenergiesysteem.

Artikel 5.4 (Meetverplichting onttrekken van grondwater en infiltratie van water)

In dit artikel zijn de meetverplichtingen van het voormalige artikel 6.11 van het Waterbesluit en het voormalige artikel 6.5 van de Waterregeling voortgezet voor wat betreft de grondwateronttrekkingen zoals bedoeld in artikel 5.3. De meetverplichting geldt voor zowel vergunningplichtige als vergunningvrije gevallen. Op grond van het eerste lid moet de hoeveelheid onttrokken grondwater en de hoeveelheid water die wordt geïnfiltrated worden gemeten. Op grond van het derde lid moet daarnaast ook de kwaliteit van het water dat wordt geïnfiltrated worden gemeten. In deze omgevingsverordening kan een bepaling staan waarin gevallen worden aangewezen waarvoor de meetverplichtingen niet gelden.

Afdeling 5.2.2 Aanleg en gebruik van een open bodemenergiesysteem

Artikel 5.5 (Toepassingsbereik)

Deze afdeling is van toepassing op de in artikel 3.18 van het Besluit activiteiten leefomgeving aangewezen milieubelastende activiteit "aanleg of gebruik van een open bodemenergiesysteem". Op grond van artikel 2.12, eerste en derde lid van het Besluit activiteiten leefomgeving kunnen er in de omgevingsverordening maatwerkregels opgenomen voor de in het Besluit activiteiten leefomgeving aangewezen milieubelastende activiteiten.

Gedeputeerde Staten is op grond van artikel 2.5. van het Besluit activiteiten leefomgeving het bevoegd gezag waaraan de melding gedaan wordt. Ook is Gedeputeerde Staten degene die op grond van 4.6. beslist op de aanvraag van een omgevingsvergunning voor een open bodemenergiesysteem.

Artikel 5.6 (Vergunningvrije bodemenergiesystemen)

Op grond van artikel 2.16 van het Besluit activiteiten leefomgeving kan bij provinciale verordening worden bepaald dat er geen omgevingsvergunning vereist is voor de op grond van artikel 3.19 van het Besluit activiteiten leefomgeving als vergunningplichtig aangemerkte milieubelastende activiteit aanleg en gebruik van een open bodemenergiesysteem. Het aanwijzen van vergunningvrije open bodemenergiesystemen kan met het oog op doelmatig gebruik van bodemenergie en kan enkel gelden voor onttrekkingen waarbij de onttrokken hoeveelheid ten hoogste 10m³ per uur bedraagt. Voor dergelijke vergunningvrije open bodemenergiesystemen is op grond van artikel 4.119 van het Besluit activiteiten leefomgeving een melding verplicht. Deze melding wordt op grond van artikel 2.5 van het Besluit activiteiten leefomgeving aan Gedeputeerde Staten gedaan. De algemene regels zoals opgenomen in paragraaf 4.112 van het Besluit activiteiten leefomgeving zijn van toepassing op open bodemenergiesystemen en gelden dus ook voor de meldingsplichtige open bodemenergiesystemen, tenzij in deze omgevingsverordening anders bepaald is.

Het eerste lid van dit artikel voorziet, omwille van het streven naar een (landelijk) vergelijkbaar speelveld in deze vrijstelling voor bodemenergiesystemen met een pompcapaciteit die niet meer bedraagt dan 10m³ per uur.

In het tweede lid van artikel 5.6 is bepaald dat in interferentiegebieden de vrijstelling van de vergunningplicht niet geldt ter voorkoming van negatieve interferentie. In deze gebieden kan beleid worden gevoerd om de vraag naar een beschikbare ruimte voor bodemenergie op elkaar af te stemmen. In die gevallen dat gemeenten of de provincie besluiten interferentiegebieden aan te wijzen zullen gezamenlijk masterplannen voor de ondergrond en daarvan afgeleide regels in het omgevingsplan of omgevingsverordening worden opgenomen. Voor reeds geïnstalleerde systemen die zijn gemeld voordat een interferentiegebied is aangewezen, is overgangsrecht opgenomen. Daar blijft het oude recht op van toepassing.

Artikel 5.7 (Gegevens en bescheiden)

Aangezien de meldplicht op grond van het Besluit activiteiten leefomgeving verplicht is, zijn de in artikel 2.17 van het Besluit activiteiten leefomgeving opgenomen algemene gegevens bij een melding van toepassing. In aanvulling op deze algemene gegevens wordt met dit artikel geregeld dat dezelfde gegevens en bescheiden bij een melding worden verstrekt aan bevoegd gezag als de gegevens en bescheiden die op grond van artikel 7.35 van de Omgevingsregeling verstrekt moeten worden bij de aanvraag om een omgevingsvergunning voor het aanleggen en gebruiken van een open bodemenergiesysteem, bedoeld in artikel 3.19, eerste lid, van het Besluit activiteiten leefomgeving.

Dit is een voortzetting van de in artikel 6.29 van de Waterregeling opgenomen gegevens en bescheiden die verstrekt moesten worden bij de aanvraag van een vergunning die betrekking heeft op het onttrekken van grondwater of het brengen van water in de bodem ten behoeve van een bodemenergiesysteem en die op grond van artikel 6.4, tweede lid van de Waterregeling ook verstrekt moesten worden bij een melding.

Artikel 5.8 (Registratieplicht)

In aanvulling op de in artikel 4.1150 van het Besluit activiteiten leefomgeving opgenomen registratieplicht wordt in het eerste lid gevraagd een registratie bij te houden van het jaarlijkse chloride-gehalte. Het chloride-gehalte is nodig om te beoordelen of voldaan wordt aan artikel 5.11 van de omgevingsverordening.

In het tweede lid is gesteld dat de registratie in het eerste lid als ook de in artikel 4.1150 van het Besluit activiteiten leefomgeving opgenomen registraties voor 1 maart jaarlijks verstrekt moeten worden aan het bevoegd gezag.

Tegenwoordig zijn de meeste installateurs in staat om automatisch op afstand data uit te lezen, waardoor het verstrekken van de gevraagde gegevens en bescheiden relatief eenvoudig is.

Artikel 5.9 (Vrijstelling registratieplicht)

Dit artikel bevat een vrijstelling van de in artikel 4.1150, onderdeel a van het Besluit activiteiten leefomgeving opgenomen registratie als ook het jaarlijks verstrekken ervan zoals bedoeld in artikel 4.1150a van het Besluit activiteiten leefomgeving van deze gegevens. De vrijstelling geldt enkel voor de in artikel 5.6 vergunningvrije bodemenergiesystemen waarbij het onttrokken water via een gesloten systeem weer volledig wordt teruggebracht in hetzelfde watervoerende pakket. Dit om onnodige bestuurlijke lasten en de administratieve lastendruk voor burgers en bedrijven te voorkomen en omdat voor de onttrekking geen grondwaterheffing betaald hoeft te worden op grond van artikel 13.4b van de Omgevingswet. Er geldt geen vrijstelling voor de verplichting tot melden als bedoeld in artikel 4.1149 van het Besluit activiteiten leefomgeving.

Het gaat enkel om de in artikel 4.1150, onderdeel a van het Besluit activiteiten leefomgeving opgenomen registratie ten aanzien van de hoeveelheid warmte en koude van een wateronttrekkingsactiviteit die aan de bodem zijn toegevoegd. De overige gegevens dienen alsnog te worden aangeleverd in verband met de handhaafbaarheid op doelmatigheid van het bodemenergiesysteem.

Artikel 5.10 (Energie: Energierendement)

Op grond van artikel 4.1154, tweede lid van het Besluit activiteiten leefomgeving dient een open bodemenergiesysteem een energierendement te leveren dat past bij een doelmatig gebruik. De aanvrager van het bodemenergiesysteem verstrekt op grond van artikel 7.35 Omgevingsregeling voor vergunningplichtige bodemenergiesystemen of artikel 5.7 van deze omgevingsverordening voor vergunningvrije bodemenergiesystemen een verklaring van degene die het bodemenergiesysteem ontwerpt over het energierendement dat het systeem zal behalen. Voorts dient de aanvrager jaarlijks op grond van artikel 4.1150 en 4.1150a van het Besluit activiteiten leefomgeving het jaarlijkse energierendement te registreren en verstrekken aan bevoegd gezag.

Dit artikel geeft invulling aan het energierendement dat minimaal past bij doelmatig gebruik van bodemenergie en zorgt ervoor dat er maatregelen genomen worden indien in de tijd het energierendement afneemt.

Het eerste lid stuurt op een minimaal te behalen energierendement van SPF 5 omdat een lager energierendement als niet doelmatig gebruik van bodemenergie gezien wordt. Het eerste lid verlangt een energierendement van minimaal SPF 5 hetgeen met de huidige stand der techniek goed haalbaar is.

Het tweede lid zorgt ervoor dat als uit de jaarlijkse verstrekte gegevens en bescheiden blijkt dat het energierendement minder dan het minimale te behalen energierendement van SPF 5 is of met meer dan 80% is afgenomen ten opzichte van het jaar ervoor er maatregelen getroffen worden om het energierendement te verhogen.

De maatregelen dienen op grond van het derde lid er minimaal toe te leiden dat het minimale te behalen energierendement van SPF 5 behaald wordt.

Artikel 5.11 (Water: voorkomen verzilting)

Dit artikel is een omzetting van het deel in paragraaf 2.2.1 algemeen van de beleidsregel vergunningverlening milieuwetgeving die zich richt tot het voorkomen dat zoet met zout of brak water vermengd wordt. Of er sprake is van zoet, zout of brak water volgt uit de in artikel 5.8 opgenomen registratie van het jaarlijkse chloride-gehalte. De indeling in zoet, zout of brak water volgt uit tabel 1 van de Zoet-zout studie van provincie Flevoland (Deltares rapport d.d. 14 mei 2008, kenmerk 2008-U-R0546/A).

In tegenstelling tot de huidige beleidsregels, is deze regel van toepassing op zowel de vergunningplichtige als vergunningvrije bodemenergiesystemen. De kleinere, meldingsplichtige open bodemenergiesystemen worden vaak uitgevoerd met een mono-bron waarbij er een verhoogde kans op verzilting. Dergelijke mono-bronnen worden vaker ondieper geplaatst waarbij de kans groter is dat zoet water vermengd raakt met brak of zout water. Met deze regel beoogt de provincie meer handvatten te hebben om te sturen op het voorkomen van verzilting, mede met het oog op het beschermen van de grondwaterkwaliteit waaronder grondwater dat bestemd is voor menselijke consumptie.

Afdeling 5.2.3 Interferentiegebieden

Artikel 5.12 (Toepassingsbereik)

Deze paragraaf is van toepassing op de aanleg of gebruik van een open bodemenergiesysteem als bedoeld in artikel 3.18 van het Besluit activiteiten leefomgeving, gelegen in het interferentiegebied bedrijventerrein Zwolsehoek als bedoel in de Verordening interferentiegebieden bodemenergiesystemen Gemeente Urk 2019. De regels betreffen een omzetting van de regels in paragraaf 2.2.2. Interferentiegebieden van de beleidsregel vergunningverlening milieuwetgeving en zijn in lijn met de ordeningsregels en positioneringsvoorwaarden van de verschillende bodemenergiesystemen zoals opgenomen in het Bodemenergieplan Bedrijventerrein Zwolsehoek op Urk.

Artikel 5.13 (Energie: opslagsysteem)

In het eerste lid is bepaald dat een open bodemenergiesysteem uitgevoerd moet worden als een doublet-systeem in het gecombineerde tweede en derde watervoerende pakket tussen 60 en 225 meter minus maaiveld. Het tweede lid bepaald dat er afgeweken kan worden van het doubletsysteem, bijvoorbeeld met een monobron, indien aangetoond wordt dat deze past binnen het bodemenergieplan Bedrijventerrein Zwolsehoek op Urk, [IF Technology Creating energy, d.d. 26 februari 2019, kenmerk68122/SV20190226, versie 3.0].

Het eerste watervoerende pakket is niet geschikt voor een (groot) open bodemenergiesysteem. Ten einde de hydrologische effecten op ondiepe omgevingsbelangen te beperken, moeten de bronfilters van de open bodemenergiesystemen op grotere diepte gerealiseerd worden en niet direct bovenin het gecombineerde tweede en derde watervoerende pakket. Daarom is een diepte van minimaal 60 meter minus maaiveld aangehouden voor het plaatsen van de bronfilters.

Het derde lid zorgt ervoor dat het gebruik van recirculatiesystemen niet toegestaan is, omdat het rendement van deze systemen lager is dan bij een opslagsysteem en daarmee het beschikbare bodempotentieel niet optimaal gebruikt wordt.

Artikel 5.14 (Voorkomen interferentie)

In het eerste lid is bepaald dat de warme en koude bronnen van een open bodemenergiesysteem gepositioneerd moeten worden binnen de daarvoor bestemde zones, op de kaart van het bodemenergieplan Bedrijventerrein Zwolsehoek op Urk aangegeven als rode en blauwe zoekgebieden. Er zijn zones gedefinieerd om ervoor te zorgen dat binnen Zwolsehoek optimaal gebruik gemaakt kan worden van open bodemenergiesystemen en zodat voldoende bodemenergie voor alle bedrijven binnen het plangebied beschikbaar is.

In het tweede lid is bepaald dat binnen een zoekgebied open bodemenergiesystemen gerealiseerd kunnen worden met een totale capaciteit van 500 m³/uur en 750.000 m³/seizoen. Omdat de bronfilters van de open bodemenergiesystemen relatief ondiep gerealiseerd kunnen worden en om de hydrologische effecten te beperken, is een limiet gesteld aan de totale broncapaciteit binnen een zoekgebied. De afstand tussen de

zoekgebieden is bepaald op basis van de maximale waterverplaatsing per seizoen. De limiet voor de waterverplaatsing binnen een zoekgebied is afgestemd op basis van de verwachte maximaal benodigde waterverplaatsing om de bedrijven te voorzien van de benodigde (proces)koeling en/of verwarming. Binnen een zoekgebied kunnen meerdere bronnen gerealiseerd worden, zolang de totale maximale broncapaciteit en waterverplaatsing binnen het betreffende zoekgebied maar niet wordt overschreden.

In het derde lid is bepaald dat de minimale filterlengte van een open bodemenergiesysteem 40 meter moet bedragen. Naast de waterverplaatsing is ook de filterlengte bepalend voor de afstand tussen de zoekgebieden. Voor het bepalen van de afstand tussen de zoekgebieden is uitgegaan van een filterlengte van 40 meter. Dit is de minimale filterlengte die nodig is voor een bron met een capaciteit van 250m³/uur. Dit betekent dat onafhankelijk van de broncapaciteit een filterlengte van minimaal 40 meter aangehouden moet worden.

Titel 5.3 Instructieregels

Afdeling 5.3.1 Gedeputeerde Staten

Artikel 5.15 Grondwaterregister

Een betrouwbaar grondwaterregister is essentieel, zowel voor beleidsinhoudelijke beslissingen door provincie en waterschap (zoals belangenafweging bij vergunningverlening). Een betrouwbaar grondwaterregister heeft met name waarde indien zowel de wateronttrekkingsactiviteiten waarvoor Gedeputeerde Staten bevoegd zijn als de wateronttrekkingsactiviteiten waarvoor het Dagelijks Bestuur van het waterschap bevoegd is onder de registratieplicht vallen. Op die manier ontstaat een dekkend beeld van de belangrijkste wateronttrekkingsactiviteiten waar sprake is van het onttrekken van grondwater als ook de gegevens en bescheiden die daarbij aan gedeputeerde staten dan wel dagelijks bestuur van het waterschap verstrekt worden.

De inrichting van het grondwaterregister is niet expliciet geregeld in de Omgevingswet, maar er wordt naar verwezen in artikel 13.4b van de Omgevingswet die over de provinciale grondwateronttrekkingsheffing gaat. De grondwateronttrekkingsheffing kan geheven worden over de wateronttrekkingsactiviteiten waar op grond van het Besluit activiteiten leefomgeving, de omgevingsverordening of waterschapsverordening een omgevingsvergunning vereist is. Dit houdt in dat de provincie bevoegd is daarin zelf bij of krachtens de omgevingsverordening in te voorzien.

In overleg tussen IPO en Unie van Waterschappen is in 2009 een landelijk register opgezet: het Landelijk grondwater Register (LGR). Het LGR is ondergebracht bij TNO/DINO (<https://www-new.lgronline.nl/>). Ook bij een landelijk register is het noodzakelijk de verantwoordelijkheid voor het grondwaterregister bij een daar toe aangewezen bestuursorgaan neer te leggen. Gelet op de koppeling met de grondwateronttrekkingsheffing is in het eerste lid het beheer van het grondwaterregister neergelegd bij Gedeputeerde Staten.

In het tweede lid is bepaald dat gedeputeerde staten de wateronttrekkingsactiviteiten waar zij bevoegd voor is als de daarbij behorende gegevens inschrijft in het grondwaterregister. Het gaat hierbij om wateronttrekkingsactiviteiten waarbij sprake is van het onttrekken van grondwater als het in de bodem brengen van water ter aanvulling van het grondwater, de zogeheten infiltraties. De provincie is op grond van het Omgevingsbesluit bevoegd gezag voor de onttrekkingen of infiltraties voor industriële toepassingen indien het om meer dan 150.000 m³/jaar gaat en onttrekkingen of infiltraties in verband met de openbare drinkwatervoorziening. Het waterschap is bevoegd voor de overige grondwateronttrekkingen voor zover het niet plaatsvindt in een oppervlaktewaterlichaam dat in beheer van het Rijk is. Artikel 5.18 bevat de registratieplicht voor het waterschap voor de wateronttrekkingsactiviteiten waar het waterschap bevoegd voor is.

Het derde lid bepaalt dat de provincie wateronttrekkingsactiviteiten als bedoeld in het tweede lid ambtshalve kan inschrijven indien, waarbij de datum van inschrijving terugwerkt tot de datum waarop de onttrekking is aangevangen. Dit is noodzakelijk in verband met de grondwateronttrekkingsheffing.

Artikel 5.16 (Beoordelingsregel omgevingsvergunning bodemenergiesystemen)

Dit artikel is een omzetting en voortzetting van paragraaf 2.2.1 algemeen van de (oude) beleidsregel vergunningverlening milieuwetgeving 2011.

In het eerste lid is bepaald dat de actuele versie van de 'Handreiking provinciale besluiten bodemenergiesystemen (BUM BE deel 1)' van toepassing is op het beoordelen van de aanvraag om een omgevingsvergunning voor een open bodemenergiesysteem als bedoeld in artikel 3.19 van het Besluit activiteiten leefomgeving.

Het tweede lid bepaald dat in aanvulling op het eerste lid, voor open bodemenergiesystemen in het inter-ferentiegebied bedrijventerrein Zwolse Hoek, het bodemenergieplan bedrijventerrein Zwolse Hoek in Urk van toepassing is op het beoordelen van de aanvraag om een omgevingsvergunning voor een open bodemenergiesysteem als bedoeld in artikel 3.19 van het Besluit activiteiten leefomgeving.

Het derde lid bepaald dat de omgevingsvergunning enkel verleend mag worden indien er geen vermenging plaatsvindt tussen zoet en zout of brak water. Voorkomen moet worden dat zoet met zout en brak grondwater mengt waardoor kostbare zoetwaterreserves in Flevoland verzilten. Hierbij is de klasseindeling zoals opgenomen in tabel 1 van de Zoet-zout studie van provincie Flevoland (Deltares rapport d.d. 14 mei 2008, kenmerk 2008-U-R0546/A) bepalend voor de indeling in zoet, zout of brak water.

Het vierde lid geeft aan dat, indien vermenging van zoet met zout of brak water niet voorkomen kan worden, de vergunning alsnog verleend kan worden indien aangetoond wordt dat de vermenging niet leidt tot aanzienlijke verzilting. Dit is bijvoorbeeld aan de orde indien zoet water vermengd wordt met licht of matig brak water.

Artikel 5.17 (Voorschriften omgevingsvergunning bodemenergiesystemen)

Dit artikel is een omzetting en voortzetting van paragraaf 2.2.1 algemeen van de (oude) beleidsregel vergunningverlening milieuwetgeving 2011. In dit artikel is bepaald dat de actuele versie van de 'Handreiking provinciale besluiten bodemenergiesystemen (BUM BE deel 1)' van toepassing is op het verbinden van voorschriften aan een omgevingsvergunning voor een open bodemenergiesysteem als bedoeld in artikel 3.19 van het Besluit activiteiten leefomgeving.

Afdeling 5.3.2 Waterschap Zuiderzeeland

Artikel 5.18 Gegevens verstrekking en grondwaterregister

Het grondwaterregister als bedoeld in artikel 5.15 omvat alle wateronttrekkingsactiviteiten waarbij sprake is van het onttrekken van grondwater als het in de bodem brengen van water ter aanvulling van het grondwater. Het gaat hierbij om een overzicht van de vergunningplichtige en vergunningvrije grondwateronttrekkingen en infiltraties als de aan gedeputeerde staten of dagelijks bestuur van het waterschap bijbehorende verstrekte gegevens en bescheiden. Het eerste lid bevat een registratieplicht voor het dagelijks bestuur van het waterschap van de wateronttrekkingsactiviteiten waar het waterschap bevoegd voor is.

Het tweede lid regelt dat in ieder geval alle onttrekkingen groter 10.000 m³, die onder het bevoegd gezag vallen van het waterschap, onder de registratieplicht moeten vallen. Deze instructiebepaling hangt samen met

de provinciale grondwateronttrekkingsheffing als bedoeld in artikel 13.4b van de Omgevingswet is nodig voor een actuele registratie van potentieel heffingsplichtige onttrekkingsinrichtingen. Op grond van de grondwaterheffingsverordening zijn onttrekkingen van groter dan 20.000 m³ per jaar heffingsplichtig. De onttrekkingen die onder de heffingsplicht vallen fluctueren in de tijd. Het is om die reden dat de registratieplicht niet bij 20.000 m³ is gelegd maar bij 10.000 m³.

Het derde lid bepaald dat de gegevens waarvoor een registratieplicht geldt, ook aan gedeputeerde staten verstrekt worden. Dit is nodig in verband met het vaststellen van de provinciale grondwateronttrekkingsheffing als bedoeld in artikel 13.4b van de Omgevingswet. Volstaan kan worden met een eenmalige verstrekking tenzij als gevolg van tussentijdse wijzigingen de gegevens zijn gewijzigd. Het vierde lid bevat de mogelijkheid voor gedeputeerde staten om aanvullende regels te stellen over de wijze van aanleveren van deze gegevens.

Hoofdstuk 6. Grondwaterkwaliteit

Met de komst van de Omgevingswet vervalt, behoudens voor de overgangsrechtgevallen, de Wet bodembescherming. Het bodembeleid wordt beleidsrijk herzien en gaat gepaard met een verschuiving van bevoegdheden. De gemeente is onder de Omgevingswet primair verantwoordelijk voor de fysieke leefomgeving met inbegrip van de bodem. De provincie blijft onder de Omgevingswet primair verantwoordelijk voor de grondwaterkwaliteit. Hiermee verschuift de provinciale beleidsinzet naar verontreinigingen die de doelen van de Kaderrichtlijn Water (KRW) en de Grondwaterrichtlijn (GWR) bedreigen. Het Rijk kent onder de Omgevingswet niet langer een saneringsplicht. Het is aan de provincie om te bepalen wanneer een historische bodem- of grondwaterverontreiniging een bedreiging vormt voor de grondwaterkwaliteit en wanneer dit aanleiding geeft tot maatregelen.

In dit hoofdstuk zijn daarom regels opgenomen in verband met het beheren, beperken of ongedaan maken van historische verontreiniging van het grondwater. Deze regels vertalen zich in een viertal sporen en omvatten curatieve maatregelen gericht op het verbeteren van de grondwaterkwaliteit. Daarnaast zijn er in paragraaf 6.4.1.2 regels opgenomen die verband houden met het voorkomen van verontreiniging van het grondwater. De regels in paragraaf omvatten het preventieve spoor.

De curatieve sporen zijn hieronder uiteengezet en daarnaast in onderstaand figuur geïllustreerd:

- Spoor 1. Regels die een grondwatersanering verlangen bij een activiteit die een bekende historische grondwaterverontreiniging dusdanig beïnvloedt dat dit leidt tot een onaanvaardbaar verspreidingsrisico.
- Spoor 2. Regels die een bron(zone) aanpak verlangen indien er gebouwd wordt op een bekende bron van bekende historische grondwaterverontreiniging dan wel indien de gemeente op een bron van bekende historische grondwaterverontreiniging een bodemsanering op grond van het omgevingsplan verlangd. De bron (zone)aanpak kan uitgevoerd worden met de in het Besluit activiteiten leefomgeving opgenomen rijksregels voor het saneren van de bodem.
- Spoor 3. Regels voor het ontsluiten van informatie bij het ontdekken van een nog onbekend verontreiniging van het grondwater; en
- Spoor 4. Regels voor het uitvoeren van een vrijwillige grondwatersanering.

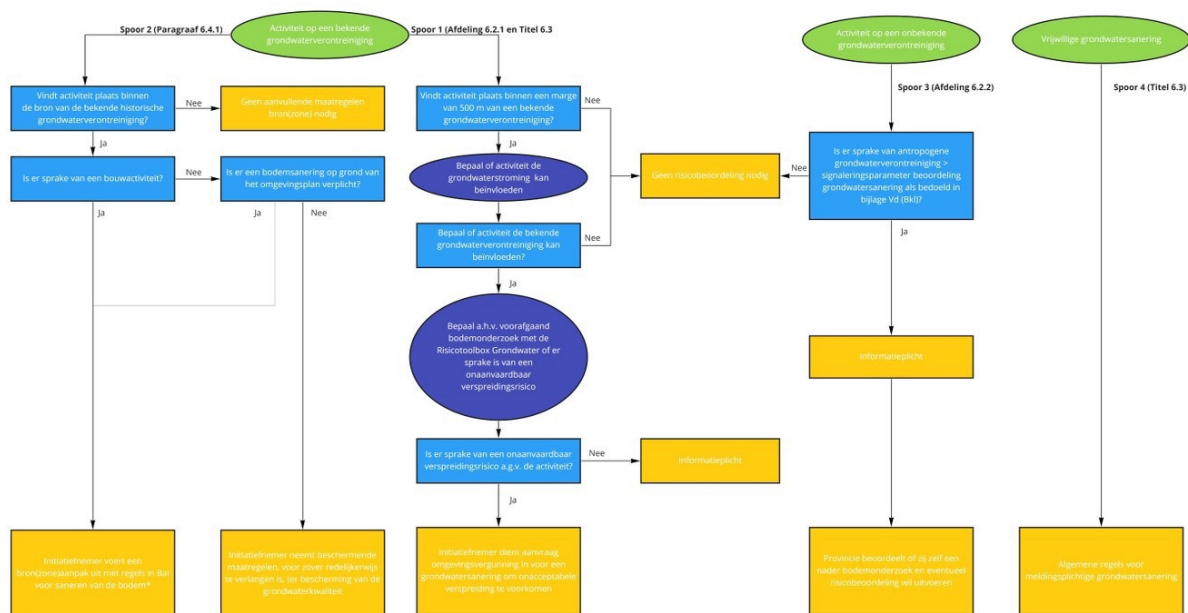

Titel 6.1 Algemeen

Artikel 6.1 Oogmerk

De provincie heeft onder de Omgevingswet een regierol in het kader van de bescherming van de grondwaterkwaliteit. Dat houdt in dat zij de strategische beleidslijnen uitzet en de kaders vaststelt. In deze rol geeft de provincie onder andere invulling aan de doelstellingen uit de Europese Kaderrichtlijn Water en Grondwaterrichtlijn.

Onder de Omgevingswet is de gemeente primair verantwoordelijk voor de fysieke leefomgeving en daarmee ook voor bodem. Zodoende is de gemeente bevoegd voor de in het Besluit activiteiten leefomgeving opgenomen rijksregels voor het saneren van de bodem. Deze rijksregels omvatten niet het saneren van het grondwater. Gezien de taak die de provincie heeft ten aanzien van de bescherming van het grondwater, ligt het voor de hand dat de provincie regels stelt ten aanzien van historische verontreinigingen in het grondwater en ook regels stelt voor het uitvoeren van een grondwatersanering.

In Flevoland bevindt het grondwater zich dicht onder maaiveld en niet alle verontreinigingen onder het grondwaterpeil vormen een bedreiging voor het grondwater. Er is sprake van verontreiniging van het grondwater indien er sprake is van een verontreinigende stof in het grondwater die voorkomt in een concentratie boven de natuurlijke achtergrondconcentratie en die vanwege mobiele eigenschappen in staat is zich met het grondwater te verspreiden.

Artikel 6.2 Toepassingsbereik

De regels in dit hoofdstuk zijn gericht op het op duurzame en doelmatige wijze beheren van historische verontreinigingen met het oog op het beschermen van de grondwaterkwaliteit. Historische verontreinigingen zijn ontstaan voor de inwerkingtreding van de Wet bodembescherming op 1 januari 1987. De regels richten zich tot degene die een activiteit uitvoert op een bron van een bekende historische grondwaterverontreiniging of tot degene die een activiteit uitvoert die in staat is een bekende historische grondwaterverontreiniging te beïnvloeden. Ook zijn er regels opgenomen die zich richten tot een tot nu toe onbekende historische grondwaterverontreiniging. Tot slot zijn er regels voor het lozen van grondwater op of in de bodem dat verontreinigd kan zijn indien het grondwater onttrokken is ter plaatse van een historische grondwaterverontreiniging.

De regels in dit hoofdstuk zien niet op nieuwe verontreinigingen die ontstaan zijn na 1 januari 1987 maar voor inwerkingtreding van de Omgevingswet omdat hierop, vanwege het overgangsrecht, de zorgplicht van artikel 13 van de Wet bodembescherming onverkort van kracht blijft. Ook zien deze regels niet op nieuwe verontreinigingen ontstaan na inwerkingtreding van de Omgevingswet omdat het zorgplichtbeginsel van de Omgevingswet, dat opgenomen is in zowel de Omgevingswet zelf als onderliggende (decentrale) uitvoeringsregelgeving, verontreiniging van de fysieke leefomgeving voorkomt met inbegrip van het grondwater.

Artikel 6.3 Aanwijzing werkingsgebieden historische grondwaterverontreiniging

De regels in afdeling 6.2.1 van de verordening hebben als doel te voorkomen dat activiteiten leiden tot onaanvaardbare verspreiding van bekende historische grondwaterverontreinigingen. De geometrische begrenzing van deze verontreinigingen zijn weergegeven in bijlage 2 bij de verordening. Het gaat hier enkel om historische grondwaterverontreinigingen waarbij de verontreinigingscontour van de signaleringsparameter beoordeling grondwatersanering als bedoeld in bijlage Vd van het Besluit kwaliteit leefomgeving groter of gelijk is als 100 m³ poriënverzadigd bodemvolume. Een kleiner volume of lagere concentratie wordt door de provincie gezien als een verontreiniging die als gevolg van een activiteit niet kan leiden tot een onaanvaardbare verspreiding. De regels in de verordening gelden voor alle activiteiten die plaatsvinden binnen de contour van de bekende grondwaterverontreiniging, of een marge van 500 m hierom heen. De marge van 500 m is gekozen omdat ook activiteiten nabij een grondwaterverontreiniging van invloed kunnen zijn op de

verspreiding hiervan. Zowel binnen als buiten de marge van 500 m blijven daarnaast onverkort de beoordelingsregels gelden voor wateronttrekkingsactiviteiten waarvan op grond van het Besluit activiteiten leefomgeving of de waterschapsverordening een omgevingsvergunning vereist is.

De regels in paragraaf 6.4.1.1 van de verordening hebben tot doel om het natuurlijk moment te benutten z odat in samenhang met een activiteit op een locatie waar de bron van bekende historische grondwaterverontreiniging gelegen is zo veel als wat redelijkerwijs mogelijk is van de bron(zone) van de bodemverontreiniging wordt aangepakt. Dit uiteraard alleen als de bodemverontreiniging nog aanwezig is. Het werkingsgebied bron van historische bekende grondwaterverontreiniging ziet toe op het kadastrale perceel waar de bodemverontreiniging ontstaan is die de bron van de bekende historische grondwaterverontreiniging is. In bijlage II zijn de geometrische begrenzingen van de bronnen van bekende historische grondwaterverontreiniging weergegeven die horen bij de bekende historische grondwaterverontreinigingen.

Tot slot gelden er in afdeling 6.2.2 regels voor het geval er sprake is van een nog onbekende grondwaterverontreinigingen met concentraties hoger dan de signaleringsparameter beoordeling grondwatersanering als bedoeld in bijlage Vd van het Besluit kwaliteit leefomgeving. Deze regels zijn gekoppeld aan het Flevolands grondgebied dat buiten de marge van 500 m valt en daarmee niet tot de bekende grondwaterverontreinigingen te rekenen is. Dit geometrische begrenzing van dit gebied, is eveneens weergegeven in bijlage II.

Titel 6.2 Activiteiten die invloed hebben op grondwater

Afdeling 6.2.1 Risicobeoordeling bij beïnvloeding bekende historische verontreinigingen

Artikel 6.4 Toets op beïnvloeding

De initiatiefnemer van een activiteit die een bekende historische verontreiniging kan beïnvloeden, dient een risicobeoordeling uit te voeren om te bepalen of de beïnvloeding leidt tot onaanvaardbare verspreiding van de verontreiniging.

Niet elke activiteit is in staat een bekende historische verontreiniging te beïnvloeden en daarmee relevant. In het eerste lid is daarom bepaald dat het enkel gaat om activiteiten die in staat zijn het grondwater als massa en daarmee de grondwaterstroming te beïnvloeden. Daarnaast dient de activiteit ook het grondwater te beïnvloeden waarin de verontreiniging zich bevindt. Dit laatste is afhankelijk van de diepte en de richting waarin het grondwater stroomt en of er sprake is van een kwelsituatie of inzijging.

Voor het uitvoeren van de risicobeoordeling zijn gegevens nodig over de aard en omvang van de grondwaterverontreiniging. In het derde lid is daarom bepaald dat voor het uitvoeren van de risicobeoordeling voorafgaand bodemonderzoek zoals bedoeld in paragraaf 5.2.2. van het Besluit activiteiten leefomgeving verplicht is. Indien uit het vooronderzoek blijkt dat er voldoende gegevens aanwezig zijn om de risicobeoordeling uit te voeren, is er geen vervolgonderzoek nodig. Het onderzoek dient aan te sluiten bij het doel.

Voor de toets op verspreidingsrisico's is in het vierde lid bepaald, dat gebruik gemaakt wordt van de Risicoolbox Grondwater (RTG) van het RIVM. De RTG bevat het beoordelingskader voor de grondwaterkwaliteit en maakt een functiespecifieke beoordeling van risico's mogelijk. Indien de RTG niet tijdig gereed is voor inwerkingtreding van de Omgevingswet, kan gebruik gemaakt worden van een alternatieve gelijkwaardige methode, zoals het thans geldende beslissingsondersteunende systeem Sanscrit op grond van de Circulaire bodemsanering. De beoordeling van de uitgevoerde toets ligt bij het coördinerend bevoegd gezag.

Artikel 6.5 Gegevens en bescheiden: resultaten risicobeoordeling

Dit artikel zorgt ervoor dat de resultaten van de risicobeoordeling verstrekt worden aan de provincie als bevoegd gezag. Dit stelt de provincie in staat om te beoordelen of de risicobeoordeling goed uitgevoerd is. Daarnaast stelt het de provincie in staat vroegtijdig te anticiperen indien op grond van artikel 6.6. maatregelen aan de orde zijn en deze niet door de initiatiefnemer van de activiteit getroffen worden.

Dit artikel zorgt ervoor dat de resultaten van de risicobeoordeling als ook van de uitgevoerde onderzoeken verstrekt worden aan de provincie als bevoegd gezag. Dit stelt de provincie in staat om te beoordelen of de risicobeoordeling goed uitgevoerd is. Daarnaast stelt het de provincie in staat vroegtijdig te anticiperen indien op grond van artikel 6.6 maatregelen aan de orde zijn en deze niet door de initiatiefnemer van de activiteit getroffen worden.

Artikel 6.6 Maatregelen na uitvoering risicobeoordeling grondwater

Dit artikel bepaalt dat een activiteit in principe verboden is als die een bekende historische verontreiniging dusdanig beïnvloedt dat dit leidt tot een onaanvaardbaar verspreidingsrisico. De activiteit is in dat geval enkel toegestaan indien de initiatiefnemer aantoont dat er tevens een grondwatersanering getroffen gaat worden om de verspreiding tegen te gaan. Hiervoor geldt op grond van [artikel 6.10](#) een vergunningplicht.

Dit artikel bepaalt dat een activiteit in principe verboden is als die een bekende historische verontreiniging dusdanig beïnvloedt dat dit leidt tot een onaanvaardbaar verspreidingsrisico. De activiteit is in dat geval enkel toegestaan indien de initiatiefnemer aantoont dat er gelijktijdig of voorafgaand aan de activiteit een grondwatersanering getroffen gaat worden om de verspreiding tegen te gaan. Hiervoor geldt op grond van artikel 6.10 een vergunningplicht.

Artikel 6.7 Gegevens en bescheiden bij beëindiging activiteit

Dit artikel zorgt ervoor dat er gegevens en bescheiden verstrekt worden aan de provincie als bevoegd gezag van deze regels over de grondwaterkwaliteit nadat de activiteit is uitgevoerd die een bekende historische grondwaterverontreiniging kan beïnvloeden en waarvoor een risicobeoordeling is uitgevoerd. De provincie kan op basis van deze informatie desgewenst de geometrische begrenzing van de bekende historische grondwaterverontreinigingen actualiseren.

De gegevens en bescheiden zijn ook relevant indien uit de risicobeoordeling geen grondwatersanering als maatregel volgt. De activiteit kan immers wel degelijk de grondwaterverontreiniging beïnvloeden waarmee de grondwaterkwaliteit wijzigt zonder dat dit tot een onaanvaardbare verspreiding leidt. Sommige activiteiten, zoals grondwateronttrekkingen, kunnen zelfs leiden tot een verbetering van de grondwaterkwaliteit.

Afdeling 6.2.2 Onderzoeksplicht bij aantreffen onbekende historische grondwaterverontreinigingen

Artikel 6.8 Gegevens en bescheiden: onbekende historische grondwaterverontreiniging

Buiten het invloedgebied van de bekende historische grondwaterverontreinigingen kunnen er bij activiteiten op grond van regels in het Besluit activiteiten leefomgeving (Bal) of op grond van het omgevingsplan een voorafgaand bodemonderzoek verlangd worden zoals bedoeld in paragraaf 5.2.2. van het Bal. Denk hierbij bijvoorbeeld aan de milieubelastende activiteiten graven waarvoor het Bal rijksregels kent, of bij het bouwen op een bodemgevoelige locatie waar op grond van het omgevingsplan een voorafgaand bodemonderzoek verlangd wordt.

Bij een dergelijk voorafgaand bodemonderzoek kan een nog onbekende historische grondwaterverontreiniging worden aangetroffen. De provincie zorgt ervoor dat met dit artikel de resultaten van het voorafgaand bodemonderzoek verstrekt worden aan de provincie. Zodoende kan de provincie de geometrische begrenzingen van de historische grondwaterverontreiniging actualiseren hetgeen bijvoorbeeld belangrijk is voor de uitvoering van toekomstige activiteiten op die locatie. Ook kan de provincie beoordelen of het loont om verder onderzoek te doen naar de verontreinigingssituatie en eventuele risico's voor het grondwater.

De gegevens en bescheiden hoeven alleen verstrekt te worden indien uit het voorafgaand bodemonderzoek een overschrijding in het grondwater blijkt van de signaleringsparameter beoordeling grondwatersanering als bedoeld in Bijlage Vd van het Besluit kwaliteit leefomgeving.

Titel 6.3 Grondwatersanering

Artikel 6.9 Melding grondwatersanering

Dit artikel is van toepassing wanneer een initiatiefnemer die een grondwatersanering uitvoert waarbij geen sprake is van een onaanvaardbaar verspreidingsrisico. Het betreft geen grondwatersanering die volgt uit regels in de omgevingsverordening. Het kan zijn dat de grondwatersanering volgt uit regels in het omgevingsplan. Het kan echter ook zijn dat een initiatiefnemer een activiteit uitvoert die tot gevolg heeft dat een verontreiniging in het grondwater gesaneerd wordt. Een grondwatersanering is "het beheren, beperken of ongedaan maken van verontreiniging van het grondwater" (zie bijlage I, onder a van het Besluit activiteiten leefomgeving).

Indien er sprake is van een grondwatersanering waarvoor op grond van de omgevingsverordening geen omgevingsvergunning vereist is, gelden de in de omgevingsverordening algemene regels. Deze algemene regels zorgen ervoor dat de grondwatersanering zorgvuldig uitgevoerd wordt en dat de provincie als bevoegd gezag

geïnformeerd wordt over de aanvang van de grondwatersanering als ook over het resultaat. Dit laatste is weer nodig om desgewenst de geometrische begrenzing in bijlage 2 van de historische grondwaterverontreiniging te actualiseren. Er is naar analogie van de milieubelastende activiteit saneren van de bodem, ook voor een grondwatersanering waarvoor algemene regels gelden, gekozen voor een meldplicht. Dit stelt de provincie in staat om eventueel tijdig, indien nodig, een maatwerkvoorschrift op te stellen mocht blijken dat de algemene regels niet voldoende bescherming bieden voor de grondwaterkwaliteit.

Artikel 6.10 Omgevingsvergunning grondwatersanering

Het eerste lid bepaalt dat voor het uitvoeren van een grondwatersanering die volgt na het uitvoeren van een risicobeoordeling als bedoeld in artikel 6.4 van omgevingsverordening een omgevingsvergunning vereist is. Dat betekent dat er sprake is van onaanvaardbare verspreidingsrisico's als gevolg van een activiteit die een initiatiefnemer wenst uit te voeren.

In het tweede lid zijn in aanvulling op artikel 7.2 van de Omgevingsregeling de gegevens en bescheiden opgenomen die nodig zijn om de aanvraag om een omgevingsvergunning te kunnen beoordelen. Ook is hier opgenomen dat de saneringsaanpak op zijn minst de onaanvaardbare verspreidingsrisico's dient weg te nemen.

Artikel 6.11 Kwaliteitsborging grondwatersanering

Dit artikel regelt dat de activiteit wordt uitgevoerd door een onderneming die daartoe op grond van het Besluit bodemkwaliteit 2021 is erkend en dat er sprake moet zijn van een op grond van BRL SIKB 6000 erken-

de milieukundige begeleider.

Deze eisen zijn van toepassing op de vergunningsplichtige en de meldingsplichtige grondwatersanering. De resultaten van de milieukundige begeleiding zijn op grond van artikel 6.12 onderdeel van het evaluatieverslag.

Artikel 6.12 Gegevens en bescheiden: beëindigen grondwatersanering

Binnen vier weken na beëindiging van de grondwatersanering moet het bevoegd gezag worden geïnformeerd. De initiatiefnemer verstrekt in ieder geval gegevens en bescheiden over het resultaat van de milieukundige processturing en het resultaat van de milieukundige verificatie. Deze gegevens worden verstrekt in de vorm van een evaluatieverslag zoals bedoeld in de BRL SIKB 6000. Onderdeel van de milieukundige processturing is een omschrijving van de bijzondere omstandigheden die zich tijdens de sanering hebben voorgedaan. De resultaten van de milieukundige verificatie gaan vooral over het controleren van het eindresultaat van de sanering. In geval van verwijdering van de verontreiniging gaat het om de resultaten van de controlebemonstering, inclusief analysecertificaten en aanduiding van de plaatsen van bemonstering op een kaart. Als sprake is van een restverontreiniging, moeten deze eveneens worden vermeld. Het bevoegd gezag kan naar aanleiding daarvan de gebruiksbepalingen en nazorg vastleggen, zodat deze ook voor toekomstige eigenaren en gebruikers van de locatie bekend zijn.

De ontvangen informatie geeft het bevoegd gezag inzicht in of de sanering conform de melding of omgevingsvergunning is uitgevoerd, welk eindresultaat is behaald en wat de bestemming is van het verontreinigde grondwater. Daarnaast wordt deze informatie gebruikt om de geometrische begrenzing in bijlage 2 van de bekende historische grondwaterverontreinigingen te actualiseren.

Bij het beëindigen van de activiteit worden ook gegevens en bescheiden verstrekt over eventuele gebruiksbepalingen en nazorgmaatregelen die wenselijk zijn ter bescherming van de chemische en ecologische kwaliteit van het grondwaterlichaam en de aan het grondwaterlichaam toegekende maatschappelijke functies. Deze informatie stelt het bevoegd gezag in staat om te bepalen op welke wijze en door wie de gebruiksbepalingen vastgelegd moeten worden zodat deze kenbaar worden gemaakt aan huidige en toekomstige gebruikers.

Artikel 6.13 Nazorg na uitvoeren grondwatersanering

In dit artikel is bepaald dat degene die de grondwatersanering verricht de nazorgmaatregelen in stand dient te houden. Het gaat hierbij om de in het evaluatieverslag opgenomen nazorgmaatregelen die onderdeel zijn van de in artikel 6.12 opgenomen gegevens en bescheiden die aangeleverd moeten worden bij beëindiging van de grondwatersanering.

Een nazorgmaatregel kan bijvoorbeeld bestaan uit het instandhouden van een peilbuis. Door de initiatiefnemer als adressant te kiezen, wordt gestimuleerd een saneringsaanpak te kiezen die de noodzaak tot nazorgmaatregelen beperkt.

Titel 6.4 Instructieregels

Afdeling 6.4.1 Instructieregels voor het omgevingsplan

Paragraaf 6.4.1.1 Activiteiten op een bron van bekende historische grondwaterverontreiniging

Artikel 6.14 Bouwen op een bron van bekende historische grondwaterverontreiniging

Dit artikel is van toepassing op het bouwen van een gebouw op een bron van bekende historische grondwaterverontreiniging waarvan de geometrische begrenzing in bijlage II is opgenomen. Het gaat enkel om een gebouw dat geheel of gedeeltelijk de bodem raakt inclusief de daaraan grenzende tuin of aangrenzend terrein, met uitzondering van kleine gebouwen die niet meer dan 50 m² zijn. Hierbij wordt aangesloten bij het toepassingsbereik van het bouwen op een bodemgevoelige locatie zoals bedoeld in artikel 5.89g van het Besluit kwaliteit leefomgeving (Bkl).

Indien een dergelijk gebouw gebouwd wordt op een bron van bekende historische grondwaterverontreiniging verlangt de provincie dat er een bronaanpak plaatsvindt.

Een bronaanpak is aan de orde indien de bodemverontreiniging nog steeds aanwezig is op het kadastrale perceel. Het gaat enkel om een mobiele verontreiniging die in het vaste deel van de bodem voorkomt in concentraties hoger dan de interventiewaarde bodemkwaliteit als bedoeld in bijlage IIA van het Besluit activiteiten leefomgeving als ook in het grondwater in concentraties hoger dan de signaleringsparameter beoordeling grondwatersanering als bedoeld in bijlage Vd van het Besluit kwaliteit leefomgeving.

Op basis van voorafgaand bodemonderzoek als bedoeld in paragraaf 5.2.2. van het Besluit activiteiten leefomgeving of een beschikking die op grond van de Wet bodembescherming kan aangetoond worden of er sprake is van een bodemverontreiniging op het kadastrale perceel waar de bron van de bekende historische grondwaterverontreiniging gelegen is.

Op het uitvoeren van een bronaanpak zijn de regels voor het saneren van de bodem, zoals opgenomen in paragraaf 4.121 van het Besluit activiteiten leefomgeving, van toepassing. Met dien verstande dat in artikel 6.15 is bepaald dat daarmee zorg gedragen wordt dat de saneringsaanpak leidt tot een verbetering van de grondwaterkwaliteit. De gemeente is bevoegd gezag voor het saneren van de bodem.

Dit artikel is nodig in aanvulling op de regels in het omgevingsplan ten aanzien van het bouwen op een bodemgevoelige locatie omdat de regels in het omgevingsplan enkel gelden bij een gebouw waar het aanmerkelijk is dat er meer dan twee uur per dag aaneengesloten personen aanwezig zullen zijn. De regels in het omgevingsplan voor het bouwen op een bodemgevoelige locatie gelden dus niet bij gebouwen waar geen blootstelling plaatsvindt, zoals een datacentrum of groot logistiek pand. Uit oogpunt van de bescherming van het grondwater is dat onwenselijk. De provincie zet daarom de lijn van het Wet algemene bepalingen omgevingsrecht en de Wet bodembescherming voort om bij het bouwen van een gebouw, ook zonder verblijfsfunctie, ter bescherming van het grondwater het natuurlijk moment aan te grijpen om een bron van bekende historische grondwaterverontreiniging te saneren. Deze instructiebepaling voorziet daarin.

Artikel 6.15 Eisen aan bronaanpak

Dit artikel bepaalt dat indien een bodemsanering zoals bedoeld in paragraaf 4.121 van het Besluit activiteiten leefomgeving wordt uitgevoerd omwille van het uitvoeren van een bronaanpak, de saneringsaanpak moet leiden tot het verbeteren van de grondwaterkwaliteit.

Dat betekent dat de standaard saneringsaanpak afdekken niet is toegestaan. De standaard saneringsaanpak

ontgraven tot het niveau waarop de bodem gelijk is aan de bodemkwaliteitsklasse is wel toegestaan. In het tweede lid is geregeld dat de gemeente met een maatwerkvoorschrift een alternatieve saneringsaanpak kan toestaan, zoals een in situ methode of het stimuleren van biologische afbraak. De saneringsaanpak dient echter wel te leiden tot het beperken of voorkomen van een indirecte inbreng van verontreiniging naar het grondwater.

In het derde lid is geregeld dat de provincie een kopie ontvangt van zowel de melding bij aanvang van het saneren van de bodem als de gegevens en bescheiden na beëindiging. Zodoende kan de provincie eventueel in overleg treden met de gemeente indien de saneringsaanpak niet voldoet. Ook ontvangt de provincie bij beëindiging van de sanering gegevens en bescheiden die nodig zijn om de geometrische begrenzing in bijlage II van de bron van bekende historische grondwaterverontreiniging te actualiseren.

Het vierde lid geeft aan dat het enkel gaat om situaties waar het saneren van de bodem (mede) dient ter uitvoering van een bronaanpak.

Artikel 6.16 Activiteiten op een bronlocatie

De maatregelen die in paragraaf 22.3.7.3 van de bruidsschat voor het omgevingsplan van de initiatiefnemer van een activiteit op een historische bodemverontreiniging zonder onaanvaardbaar risico verlangd worden, zijn in het belang van bescherming van de bodem en vragen om verdere verontreiniging van de bodem te voorkomen of beperken.

Indien het redelijkerwijs mogelijk is, wordt verwacht dat in samenhang met de activiteit de verontreiniging van de bodem ongedaan gemaakt wordt. Hiermee wordt aangesloten bij paragraaf 3.2 van de Circulaire bodemsanering 2013 die aangeeft dat veelal bij een ontwikkeling alsnog een ernstige verontreiniging waar geen spoedige sanering noodzakelijk is, gesaneerd wordt.

In principe is de verzadigde zone (lees: grondwater) onderdeel van de bodem en zijn de maatregelen dus net zo zeer in het belang van de bescherming van het grondwater en zouden maatregelen zich dan ook net zo zeer moeten richten op het voorkomen of beperken van verdere verspreiding van het grondwater.

De provincie hecht er waarde aan dat een natuurlijk moment benut wordt om op een bron van bekende historische grondwaterverontreiniging de bron(zone) aan te pakken of om op zijn minst maatregelen te treffen die verdere verontreiniging van het grondwater voorkomen of beperken. Zodoende zorgt artikel 6.16 ervoor dat de maatregelen niet alleen het belang van de bodem dienen, maar ook het watersysteem (waaronder het grondwater). Bovendien is expliciet gemaakt dat de maatregelen niet alleen verdere verontreiniging van de bodem dienen te voorkomen of beperken, maar ook van het grondwater. Het gaat hierbij zowel om verontreiniging van het grondwater vanuit een mobiele bodemverontreiniging, als verdere verontreiniging van het grondwater vanuit een reeds in het grondwater aanwezige verontreiniging.

Paragraaf 6.4.1.2 Lozen op of in de bodem

Artikel 6.17 Lozen van grondwater op of in de bodem

Met dit artikel worden eisen gesteld aan de kwaliteit van grondwater dat op of in de bodem geloosd wordt en dat afkomstig is van een bodem- of grondwatersanering dan wel van het graven in een bodem met een bodemkwaliteit boven de interventiewaarde bodemkwaliteit.

In artikel 3.1 van zowel het Activiteitenbesluit Milieubeheer en Besluit lozen buiten inrichtingen waren eisen gesteld aan het lozen van afvalwater afkomstig van een bodemsanering of grondwatersanering, inclusief het daarbij gaande bodemonderzoek. De regels voor het lozen van grondwater afkomstig van saneringen zijn opgenomen in artikel 22.139 van de bruidsschat van het omgevingsplan. Deze regels in de omgevingsverordening dragen bij aan het adequaat blijven regelen van de bestaande uitvoeringspraktijk.

In artikel 3.1 van zowel het Activiteitenbesluit Milieubeheer en Besluit lozen buiten inrichtingen waren eisen gesteld aan het lozen van afvalwater afkomstig van ontwatering, waaronder het graven in de bodem. Aan het lozen van afvalwater afkomstig van ontwatering worden weinig eisen gesteld omdat dit veelal schoon water betreft dat met eenvoudige filtering geloosd kan worden op of in de bodem. De regels voor het lozen van grondwater afkomstig van ontwatering zijn opgenomen in artikel 22.140 van de bruidsschat van het omgevingsplan.

Als gevolg van het wegvallen van de Wet bodembescherming bieden de regels voor het lozen van grondwater bij ontwatering, zoals opgenomen in de bruidsschat van het omgevingsplan niet voldoende bescherming voor het grondwater indien er gegraven wordt in een bodem met een kwaliteit boven de interventiewaarde bodemkwaliteit. Bij het graven in dergelijke verontreinigende bodem is de kans groot dat het grondwater dat vrijkomt ook verontreinigende stoffen bevat. Onder de Wet bodembescherming gold er een saneringsdoelstelling bij het graven in verontreinigde bodem omdat er op grond van artikel 28 van de Wet bodembescherming sprake was van een handeling waarbij een geval van ernstige bodemverontreiniging verminderd of verplaatst werd. Hierdoor waren bij graven in verontreinigde bodem uiteindelijk de regels voor het lozen van afvalwater bij saneren van toepassing inclusief de daarbij horende emissiegrenswaarde. Onder de Omgevingswet bestaat er niet langer een saneringsplicht bij het graven in verontreinigende bodem en gelden hier niet langer de emissiegrenswaarden voor het lozen van afvalwater bij sanering. Deze regels in de omgevingsverordening zorgen ervoor dat er voor grondwater dat vrijkomt bij het graven in verontreinigde bodem dezelfde emissiegrenswaarden gelden als voor grondwater dat vrijkomt bij saneringen.

Als emissiegrenswaarde wordt, net zoals artikel 22.139 van de bruidsschat van het omgevingsplan dat doet, verwezen naar de toetsingswaarden voor te infiltreren water zoals opgenomen in bijlage XIX van het Besluit kwaliteit leefomgeving. De toetsingswaarden voor te infiltreren water geven het niveau aan waarboven er gevaar voor verontreiniging van het grondwater aanwezig is.

Voor verontreinigende stoffen die geen toetsingswaarde kennen, maar die wel in bijlage XIX voorkomen onder onderdeel B, mag de lozing niet leiden tot verontreiniging van het grondwater. Voor dergelijke niet-genormeerde stoffen, zoals PFAS of GenX, wordt aanbevolen, gebruik te maken 0,1 µg/l als emissiegrenswaarde, tenzij het RIVM een betere (achtergrond)waarde heeft vastgesteld die het niveau aangeeft waarboven er sprake is van verontreiniging van het grondwater. In het protocol "monitoring en toetsing drinkwaterbronnen KRW" wordt 0,1 µg/l als voorzorgswaarde gebruikt. Deze waarde is gebaseerd op de streefwaarden uit het Europese Rivierenmemorandum (ERM), die internationaal als referentie voor eenvoudige zuivering worden gebruikt door de drinkwatersector en die ook in algemene zin als voorzorgswaarde wordt gehanteerd voor antropogene stoffen.

Tot slot wordt, net als onder het huidige recht, kortdurende lozingen (< 48 uur) of particulier huis- en tuinlozingen (lozen bij wonen) uitgezonderd zijn van de informatieplicht voor zover het gaat om graven. De emissiegrenswaarden gelden echter wel. De informatieplicht als ook de plicht om te voldoen aan emissiegrenswaarden is niet van toepassing op kleinschalig grondverzet. Hier volstaat de in de bruidsschat voor het omgevingsplan opgenomen specifieke zorgplicht.

Artikel 6.18 Verbod op rechtstreeks lozen van verontreinigende stoffen in het grondwater

De Kaderrichtlijn water verplicht in artikel 11, onder j de lidstaten er zorg voor te dragen dat er niet rechtstreeks, zonder doorsijpeling, verontreinigende stoffen geloosd worden in het grondwater. Er zijn een aantal situaties benoemd in dit artikel van de KRW waar onder voorwaarden alsnog een rechtstreeks lozing naar het grondwater mag plaatsvinden, mits de milieudoelstelling voor het grondwaterlichaam niet bedreigd wordt. Een rechtstreeks lozing naar het grondwater waarbij er geen sprake is van doorsijpeling in de bodem zal veelal geschieden door het lozen via een pijp die de bodem in de onverzadigde zone als het ware omzeilt.

Het verbod op rechtstreeks lozen naar het grondwater is onder het recht zoals gold voor inwerkingtreding van de Omgevingswet geborgd in artikel 2.2 van de lozingsbesluiten: het Activiteitenbesluit milieubeheer (Abm), Besluit lozen buiten inrichtingen (Blbi) en Besluit lozen huishoudelijk afvalwater (Blah). Deze algemene regels die uitvoering geven aan het KRW-verbod op rechtstreeks lozen naar het grondwater, maar daarbij ook de mogelijkheid boden om bij maatwerkvoorschrift van het verbod af te wijken, komen niet terug op rijksniveau. De provincie dient op grond van artikel 3.8 van de Omgevingswet met het regionaal waterprogramma te voldoen aan de Kaderrichtlijn water. Ook moet

het regionaal waterprogramma op grond van artikel 4.4, derde lid onder a van het Besluit kwaliteit leefomgeving maatregelen vaststellen ter uitvoering van artikel 11 van de Kaderrichtlijn water. Het is daarmee primair aan de provincie om een maatregel vast te stellen die het verbod op rechtstreeks lozen naar het grondwater implementeert. Een maatregel kan ook het stellen van (instructie)regels aan activiteiten in de omgevingsverordening inhouden, vergelijkbaar zoals geregeld in de lozingsbesluiten die onder het recht voor inwerkingtreding van de Omgevingswet vielen.

De gemeente is, behoudens complexe bedrijven waar de provincie bevoegd voor is, bevoegd gezag voor het lozen op of in de bodem. Lozen op of in de bodem kent geen onderscheid in het lozen in het onverzadigde deel of verzadigde zone deel van de bodem en dus gaat het over beiden. De bodem omvat, conform de in de Omgevingswet opgenomen definitie, het vaste deel van de aarde met de zich daarin bevindende vloeibare en gasvormige bestanddelen en organismen. Grondwater, het water dat zich onder het bodemoppervlak in de verzadigde zone bevindt, is hiermee onderdeel van de bodem. Daarmee is de gemeente, of bij complexe bedrijven de provincie ook bevoegd gezag voor het lozen van water rechtstreeks in het grondwater.

De provincie zorgt in lijn met het subsidiariteitsbeginsel op grond van artikel 2.3 van de Omgevingswet en de bevoegdheid om instructieregels te stellen over op te nemen regels voor het omgevingsplan op grond van art. 2.23 van de wet, dat er aangesloten blijft bij de door de wet toegekende bevoegdheidsverdeling.

Het tijdelijk deel van het omgevingsplan bevat regels voor het lozen op of in de bodem. Door omkering van het stelsel van “nee, tenzij” naar “ja, mits”, is het lozen op of in de bodem op grond van het omgevingsplan toegestaan. Voor de meeste lozingen zijn algemene regels opgenomen in het tijdelijk deel van het omgevingsplan. Voor de niet in het omgevingsplan gereguleerde lozingen zorgt de in artikel 22.268 van de bruidsschat voor het omgevingsplan opgenomen vangnetbepaling dat de lozing is toegestaan indien er een omgevingsvergunning voor verleend is. Dit tenzij de lozing afkomstig is van een in het Besluit activiteiten leefomgeving aangewezen activiteit.

De regels in het tijdelijk deel van het omgevingsplan verhinderen niet een rechtstreekse lozing in het grondwater, dat immers onderdeel is van de bodem. Daarom zorgt de in artikel 6.18 opgenomen instructieregel voor het omgevingsplan ervoor dat de gemeente bij het uitoefenen van haar bevoegdheden ten aanzien van het lozen op of in de bodem voorkomt dat er een rechtstreeks lozing van verontreinigende stoffen in het grondwater plaatsvindt. Dit gaat om zowel het lozen van verontreinigende stoffen die afkomstig zijn van de in het

Besluit activiteiten leefomgeving aangewezen activiteiten als de in het omgevingsplan aangewezen activiteiten waar afvalwater of overig water bij vrij kan komen dat verontreinigende stoffen bevat en geloosd wordt op of in de bodem.

Het verbod op rechtstreeks lozen van verontreinigende stoffen in het grondwater heeft enkel betrekking op milieubelastende activiteiten waar water bij vrijkomt dat geloosd wordt op of in de bodem. De regels gelden, net zoals onder het huidige recht, niet voor wateronttrekkingsactiviteiten waarbij sprake is van het onttrekken van grondwater of het in de bodem brengen van water ter aanvulling van het grondwater. Voor wateronttrekkingsactiviteiten waarbij water in de bodem gebracht wordt ter aanvulling van het grondwater, zogeheten infiltraties, is de provincie bevoegd gezag voor zover het gaat om de in artikel 16.3 van het Besluit activiteiten leefomgeving aangewezen wateronttrekkingsactiviteiten of anderszins de waterbeheerder. Regels in het Besluit activiteiten leefomgeving en in de bruidsschat van de waterschapsverordening zorgen dat een dergelijke infiltratie niet leidt tot verontreiniging van het grondwater.

Artikel 6.19 Maatwerkvoorschrift verbod op rechtstreeks lozen in het grondwater

De KRW kent in artikel 11, onder j een aantal situaties waar onder voorwaarden alsnog een rechtstreeks lozing naar het grondwater is toegestaan, mits de lozing niet verhindert dat de voor dat grondwaterlichaam vastgestelde milieudoelstellingen worden bereikt. Het richtsnoer nr. 17 "Guidance on preventing or limiting direct and indirect inputs in the context of the Groundwater directive 2006/118/EC" behorende bij artikel 6 van de Grondwaterrichtlijn bevat in paragraaf 5.4 voorbeelden van situaties die voldoen aan deze voorwaarden. Daarom is er, net als onder het recht zoals gold voor inwerkingtreding van de Omgevingswet, een mogelijkheid geboden dat college van burgemeester en wethouders als bevoegd gezag voor het lozen op of in de bodem een lozing door middel van een maatwerkvoorschrift onder de in artikel 11, onder j van de KRW opgenomen voorwaarden toe kan staan.

Overigens is de provincie –behoudens enkele gevallen– bevoegd gezag, indien de lozing op of in de bodem plaatsvindt op een complex bedrijf. Uit artikel 5.13 en 18.2 in de Omgevingswet en artikel 4.14 in het Omgevingsbesluit volgt dat één bevoegd gezag toeziet op alle activiteiten die een complex bedrijf uitvoert. Op grond van artikel 4.16 Omgevingsbesluit is de provincie het bevoegd gezag voor alle activiteiten, waaronder lozingen op of in de bodem, die door complexe bedrijven worden uitgevoerd.

Artikel 6.20 Maatwerkvoorschrift lozen van brijnwater

Het lozen van brijnwater op of in de bodem vindt over het algemeen rechtstreeks in het grondwater plaats. Het lozen van brijnwater rechtstreeks in het grondwater is onder voorwaarden toegestaan waardoor er afgeweken kan worden van het verbod op rechtstreeks lozen van verontreinigende stoffen naar het grondwater. Het richtsnoer nr. 17 behorende bij de Grondwaterrichtlijn maakt namelijk duidelijk dat het lozen van brijn valt onder één de situaties die onder voorwaarden toegestaan is om rechtstreeks in het grondwater te lozen. Het lozen van brijn valt onder de situatie waar de lozing plaats vindt om technische redenen. De lozing van brijnwater kan worden toegestaan met een maatwerkvoorschrift, onder specifieke voorwaarden.

Afdeling 6.4.2 Instructieregels bevoegd gezag omgevingsvergunning

Paragraaf 6.4.2.1 Omgevingsvergunning grondwatersanering

Artikel 6.21 Beoordelingsregels omgevingsvergunning grondwatersanering

Een grondwatersanering heeft gevolgen voor grondwaterlichamen en is daarmee een activiteit met gevolgen voor waterlichaam als bedoeld in artikel 7.12 van het Besluit kwaliteit leefomgeving (Bkl). Om die reden worden ingevolge artikel 7.12 van het Bkl beoordelingsregels als bedoeld in het tweede lid en derde lid van dat

artikel gesteld. Hiermee wordt eenzelfde toetsingskader verwezenlijkt als voor de wateractiviteiten die op rijksniveau een omgevingsvergunning vereisen en waarvoor het generieke toetsingskader van artikel 8.84 van het Bkl geldt. Het bevoegd gezag is op grond van dit artikel verplicht de doelstellingen voor het beheer van watersystemen bij de beoordeling van de aanvraag te betrekken en daarbij rekening te houden met de waterprogramma's die van toepassing zijn op het betreffende watersysteem. Ook wordt een omgevingsvergunning niet verleend in geval de verlening daarvan niet verenigbaar is met de omgevingswaarden voor de kwr-oppervlaktewaterlichamen en grondwaterlichamen of het vereiste van "het voorkomen van achteruitgang" van de toestand van die waterlichamen. Met artikel 6.17 is uitvoering gegeven aan deze instructieregel van het Rijk.

De beoordelingsregels beogen dat de omgevingsvergunning alleen verleend kan worden indien deze verenigbaar is met alle voor grondwater relevante doelen die de Kaderrichtlijn Water (KRW). Het gaat hier om de in artikel 4, eerste lid, onder b van de Kaderrichtlijn water opgenomen milieudoelstellingen voor grondwater als ook de in artikel 7 van de Kaderrichtlijn water opgenomen doelstellingen voor de bescherming van water dat bestemd is voor menselijke consumptie. De beoordelingsregels opgenomen in het tweede lid, onder d en e van artikel 6.17 zijn in aanvulling op de op grond van artikel 7.12 Bkl verplichte beoordelingsregels en zorgen gezamenlijk dat er oog is voor alle voor grondwater relevante KRW-doelen.

Artikel 6.22 Voorschriften omgevingsvergunning grondwatersanering

Gedeputeerde staten kan voorschriften verbinden aan de omgevingsvergunning gelet op het beschermen van de chemische en ecologische kwaliteit van grondwaterlichamen als aan een grondwaterlichaam toegekende maatschappelijke functies. Deze voorschriften zijn gericht op het voorkomen of beperken van de inbreng (nalevering) van verontreinigende stoffen naar het (omliggende) grondwater zowel ten tijde van de grondwatersanering als na beëindiging van de activiteit.

Hoofdstuk 7. Ontgroningen

Een ontgrondingsactiviteit is in de Omgevingswet gedefinieerd als een activiteit inhoudende het ontgronden. Het begrip ontgronden zelf is niet gedefinieerd. Voor het begrip «ontgroning» wordt vastgehouden aan de praktijk zoals die bestond onder de Ontgroningenwet. Bij de vraag of handelingen als ontgroning zijn aan te merken gaat het vooral om de directe strekking van de handelingen: de (al dan niet tijdelijke) verlaging van het terrein of de bodem van het water.

Daaronder vallen in ieder geval niet:

- a. de werkzaamheden, die in het kader van de normale uitoefening van land-, tuin- en bosbouw worden verricht (het zogenoemde omputten alsmede het omspuiten van grond ten behoeve van bollenteelt worden niet tot de normale agrarische bedrijfsvoering gerekend) of het uitvoeren van een archeologisch onderzoek door een daartoe gecertificeerde instelling, in voorbereiding op de aanvraag van een omgevingsvergunning voor een ontgrondingsactiviteit;
- b. het maken van ondiepe (circa 1 meter) en weer te dichten sleuven en gaten voor het leggen van buizen,
- c. drainagebuizen en kabels;
- d. het reguliere onderhoud aan watergangen (baggerwerkzaamheden). Hieronder wordt mede verstaan het terug op leggerprofiel brengen van watergangen (waterlopen die noodzakelijk zijn voor de aan- en afvoer van water); en
- e. het weer afgraven van tijdelijk ergens in depot gestorte grond. Bodemmateriaal, dat op de bodem (of waterbodem) is opgebracht, wordt na vijf jaar geacht het maaiveld te zijn.

Titel 7.1 Algemeen

Artikel 7.1 Oogmerk

De regels in dit hoofdstuk hebben als oogmerk de doelen van de wet. Dit brede oogmerk sluit aan bij de oude regeling van de Ontgroningenwet gelet op de diverse belangen die spelen bij ontgroningen.

Artikel 7.2 Werkingsgebied

Dit hoofdstuk geldt alleen ten aanzien van ontgrondingsactiviteiten op het land waarvoor Gedeputeerde Staten het bevoegd gezag zijn. Hieronder vallen ook de regionale wateren en watergangen in Flevoland. Voor ontgrondingsactiviteiten in de Rijkswateren is het Rijk het bevoegde gezag.

Artikel 7.3 Aanwijzing beschermingszones archeologie

In dit artikel worden de gebieden in Flevoland aangewezen met te beschermen unieke archeologische en waardevolle aardkundige waarden. Dit zijn de Provinciale Archeologische en Aardkundige Kerngebieden kerngebieden en de Top-10 Archeologische Locaties.

Titel 7.2 Activiteiten

Afdeling 7.2.1 Aanwijzing vergunningvrije gevallen Artikel 7.4 Aanwijzing vergunningvrije gevallen

In hoofdstuk 16 van het Besluit activiteiten leefomgeving (Bal) worden vergunningvrije gevallen aangewezen voor ontgrondingsactiviteiten op land en regionale wateren (artikelen 16.7 en 16.8 van het Bal). Op grond van artikel 16.9 Bal kunnen Provinciale Staten in de omgevingsverordening afwijken van de aanwijzing van vergunningvrije gevallen in artikel 16.7 van het Bal. Zij kunnen afwijkende cijfermatige begrenzingen vaststellen, vergunningvrije gevallen toevoegen of juist buiten toepassing verklaren. De mogelijkheden voor regionaal maatwerk zoals die onder Ontgrondingenwet bestonden, worden hiermee gecontinueerd. In artikel 7.4 zijn aanvullende vrijstellingen opgenomen. Het betreffen vrijstellingen die onder Ontgrondingenwet ook al bestonden in de provinciale verordening. Dit maakt dat het vrijstellingsregime in Flevoland vrijwel niet wijzigt. Daar waar het Bal zorgt voor versoepeling van de regels ten opzichte van de toen geldende Omgevingsverordening Flevoland is samen met de omgevingsdienst naar de consequenties gekeken en beoordeeld dat deze passen binnen het vigerende beleid en dat de te beschermen belangen in Flevoland niet worden geschaad.

Onder a

Dit betreft een meer algemene vrijstelling voor ontgrondingsactiviteiten in Flevoland. Dit zijn de gangbare kleine ontgrondingen die vanwege hun omvang nauwelijks van invloed zullen zijn op andere belangen dan die van de initiatiefnemer. Aan deze algemene vrijstelling is een dieptebeperking gekoppeld vanuit de gedachte dat bij ontgrondingen in Flevoland dieper dan 3 meter veelal de deklaag zal worden doorsneden. Het doorsnijden van de deklaag kan ingrijpende gevolgen hebben voor het waterhuishoudkundige systeem.

Onder b

Dit betreft een verruiming van de vrijstelling in artikel 16.7, onder a, Bal. De verruiming van de hoeveelheid grond die wordt ontgraven sluit aan de bij de praktijk in Flevoland onder de Ontgrondingenwet.

Artikel 7.5 Melding

De Omgevingswet biedt net als onder Ontgrondingenwet de mogelijkheid om ontgrondingen die vrijgesteld zijn van de vergunningplicht te koppelen aan een meldingsplicht. Enerzijds geeft dit de provincie de mogelijkheid om te bezien of de ontgraving plaatsvindt overeenkomstig de gestelde regels. Anderzijds geeft deze meldingsplicht de mogelijkheid inzicht te verkrijgen in het vrijkomende materiaal en in welke mate dat voor de duurzame grondstoffenvoorziening in Flevoland kan worden ingezet. Ook wordt zo inzicht verkregen in de verstoring van het archeologisch bodemarchief.

Bij de melding ingevolge [artikel 7.5](#) moet inzicht worden gegeven in de hoeveelheden en de bestemming van de te ontgraven oppervlaktedelfstoffen. Om deze beschikbaar komende informatie te kunnen structureren en toegankelijk te maken voor belanghebbenden worden de gemelde gegevens opgenomen in een oppervlaktedelfstoffenregister. Op deze wijze ontstaat een beeld van het provinciale aanbod van oppervlaktedelfstoffen uit secundaire ontgrondingen.

Afdeling 7.2.2 Afwijken van aanwijzing vergunningvrije gevallen

Artikel 7.6 Afwijking algemeen

Met het eerste lid worden de vergunningvrije gevallen van artikel 16.7, onder e en g, van het Bal beperkt tot een diepte van 3 meter minus maaiveld. Deze dieptebeperking is aan de vrijstelling gekoppeld vanuit de gedachte dat bij ontgrondingen in Flevoland dieper dan 3 meter veelal de deklaag zal worden doorsneden. Het doorsnijden van de deklaag kan ingrijpende gevolgen hebben voor het waterhuishoudkundige systeem.

Voor de betreffende ontgrondingsactiviteiten dieper dan 3 meter geldt de vergunningplicht.

In het tweede lid worden ontgrondingsactiviteiten die in elkaars directe nabijheid liggen en een samenhangend geheel vormen worden als één ontgroning beschouwd. Van een samenhangend geheel is sprake als de handelingen in geografische, technische, economische en/of functionele zin verweven zijn. Indien dit het geval dan zijn de in het Besluit activiteiten leefomgeving en de omgevingsverordening opgenomen vrijstellingen niet van toepassing en geldt de vergunningplicht.

Artikel 7.7 Afwijking Provinciale Archeologische en Aardkundige Kerngebieden

Met dit artikel wordt bewerkstelligd dat voor ontgrondingsactiviteiten die worden uitgevoerd in gebieden met unieke archeologische en waardevolle aardkundige waarden in principe altijd een vergunning nodig is. De in het Bal en de verordening opgenomen vrijstellingen van de vergunningplicht gelden hier niet. Slechts heel oppervlakkige ontgrondingen –minder dan 30 cm onder het maaiveld– zijn niet vergunningplichtig. Dit betekent overigens niet dat een ontgroning van meer dan 30 cm diep niet is toegestaan. Met de vergunningplicht wordt veeleer beoogd vooraf te bezien hoe schade aan archeologische waarden zoveel mogelijk kan worden voorkomen dan wel kan worden beperkt. Volledigheidshalve wordt nog opgemerkt dat deze vergunningplicht geen gevolgen heeft voor gedragingen in het kader van de normale uitoefening van de land- en tuinbouw. Deze gedragingen vallen namelijk niet onder de definitie ontgrondingen en blijven daarmee buiten het bereik van deze verordening.

Artikel 7.8 Afwijking Top-10 Archeologische Locaties

Met dit artikel wordt bewerkstelligd dat voor ontgrondingsactiviteiten die worden uitgevoerd in gebieden met unieke archeologische en waardevolle aardkundige waarden in principe altijd een vergunning nodig is. Slechts heel oppervlakkige ontgrondingen –minder dan 30 cm onder het maaiveld– zijn niet vergunningplichtig. Dit betekent overigens niet dat een ontgroning van meer dan 30 cm diep niet is toegestaan. Met de vergunningplicht wordt veeleer beoogd vooraf te bezien hoe schade aan archeologische waarden zoveel mogelijk kan worden voorkomen dan wel kan worden beperkt. Volledigheidshalve wordt nog opgemerkt dat deze vergunningplicht geen gevolgen heeft voor gedragingen in het kader van de normale uitoefening van de land- en tuinbouw. Deze gedragingen vallen namelijk niet onder de definitie ontgrondingen en blijven daarmee buiten het bereik van deze verordening.

Afdeling 7.2.3 Omgevingsvergunning ontgrondingsactiviteit

Artikel 7.9 Aanvraagvereisten omgevingsvergunning ontgrondingsactiviteit in het kader van archeologische monumentenzorg

Voor alle ontgrondingsactiviteit in Flevoland geldt dat bij aanvragen om omgevingsvergunning een archeologisch onderzoek van voldoende kwaliteit dient te worden overgelegd. Bij de belangenafweging wordt speciale aandacht gegeven aan de archeologie, vanwege het groot aantal archeologisch gebieden in Flevoland. Deze archeologische gebieden zijn aangegeven in de Archeologische beleidskaart bij paragraaf 2.3 van het Omgevingsprogramma Flevoland.

Hoofdstuk 8. Bescherming landschap

Titel 8.1 Algemeen

Artikel 8.1 Oogmerk

De regels in dit hoofdstuk zijn alleen van toepassing voor borden en vergelijkbare objecten buiten de bebouwde kom. Voor de uitleg van de term 'bebouwde kom' wordt aangesloten bij artikel 20a van de Wegenverkeerswet 1994. De regels gelden voor tal van uitingen in het buitengebied.

Artikel 8.2 Werkingsgebied activiteiten bescherming landschap

De regels in dit hoofdstuk zijn alleen van toepassing voor het grondgebied van de provincie Flevoland. De geometrische begrenzing is vastgelegd in bijlage II. Daarnaast gelden de regels in dit hoofdstuk alleen voor borden buiten de bebouwde kom en binnen het beperkingengebied met betrekking tot wegen in beheer bij de provincie Flevoland.

Titel 8.2 Activiteiten

Artikel 8.3 Verbod op het plaatsen borden in het buitengebied

De kern is het verbod op het plaatsen of aanbrengen van opschriften, aankondigingen of afbeeldingen in het buitengebied van de provincie Flevoland op of aan een onroerende zaak. Het verbod is niet absoluut. In artikel 8.4 zijn diverse vrijstellingen opgenomen. Het is mogelijk om van het verbod een omgevingsvergunning aan te vragen bij Gedeputeerde Staten. Van deze mogelijkheid zal door Gedeputeerde Staten terughoudend gebruik worden gemaakt.

Het eerste lid van artikel 8.3 richt zich met name op de opdrachtgever voor de plaatsing van een bord. In de regel zal de opdrachtgever een bedrijf zijn (c.q. degene die de zeggenschap heeft over dat bedrijf) dat door middel van het betreffende opschrift voor het bedrijf reclame maakt. Deze bepaling is zodanig geformuleerd dat ook degene die feitelijk het bord aanbrengt onder het verbod valt. Het tweede lid heeft specifiek betrekking op de eigenaar, andere zakelijk gerechtigde of gebruiker van de onroerende zaak waar of waarop het bord is geplaatst. Het betreft hier de persoon die een zakelijk recht (bijvoorbeeld eigendom of erfpacht) of gebruiksrecht (bijvoorbeeld pacht of huur) kan

laten gelden op het onroerende goed waar het bord is geplaatst. Meestal zal deze persoon de eigenaar of pachter van het land zijn. De opzet van dit artikel biedt de benodigde flexibiliteit om afhankelijk van de situatie van het geval diegene aan te spreken die in hoofdzaak verantwoordelijk dient te worden gehouden voor het niet naleven van dit hoofdstuk van de verordening en te kiezen voor de meest efficiënte wijze om een eind te maken aan de illegale situatie.

Artikel 8.4 Uitzondering verboden activiteiten bescherming landschap

In dit artikel worden een aantal borden vrijgesteld van het algemene verbod: wanneer een bord voldoet aan de criteria van een van de opgesomde artikelen van dit artikel is het verbod niet van toepassing en is plaatsing conform de genoemde criteria toegestaan.

Onderdeel a

Van het verbod zijn uitgezonderd borden die niet met het blote oog waarneembaar zijn vanaf een voor het publiek toegankelijke plaats. Bijvoorbeeld borden die aan het zicht worden onttrokken door bebouwing of bosschages of die op een zodanige grote afstand van een weg zijn geplaatst dat deze niet meer zichtbaar zijn voor het publiek.

Onderdeel b

Hierbij valt te denken aan restaurants, hotels, maneges en benzinestations. Ook de agrarische bedrijven vallen onder deze bepaling. Als voorwaarde geldt dat er een inhoudelijke relatie dient te bestaan tussen het opschrift en de aard van de uitgeoefende activiteit. Bovendien is een visuele relatie vereist; het bord dient bij de aanwezige bebouwing aan te sluiten omdat dan de aantasting van het landschap minimaal is. Wanneer die bebouwing op enige afstand van de weg is gelegen ligt het in de rede het bord bij de inrit daarnaartoe te plaatsen. De term 'op of in de directe nabijheid van een inrit' ziet in dat geval op de vereiste visuele relatie. Voor 'directe nabijheid' kan geen absolute afstand worden gegeven. Of bord en inrit optisch één geheel vormen is afhankelijk van aard en schaal van de omgeving.

In dit hoofdstuk van de verordening is de term 'bouwkavel' gehanteerd. Voor agrarische bedrijven staat dat in vrijwel alle gevallen gelijk aan het erf. In sommige gevallen is echter bebouwing buiten het erf ook toegestaan, bijvoorbeeld in een glastuinbouwgebied waar veelal de bouw van staand glas mogelijk is gemaakt in het productiegebied. Wanneer vanuit een bepaalde kas een product te koop wordt aangeboden kan het in de rede liggen het bord, waarop dat wordt aangekondigd, direct naast deze kas te plaatsen. In dat geval wordt de grond waarop de kas is geplaatst dus ook als bouwkavel beschouwd.

Bij recreatieve voorzieningen zoals een camping is veelal op het hele terrein bebouwing (zoals toiletgebouwtjes) of plaatsing van vergelijkbare objecten (zoals stacaravans) mogelijk. Ook in die gevallen kan de term bouwkavel dan ruim worden opgevat.

Onderdeel c

Het gaat hier om borden die zijn geplaatst in wachtruimtes van halteplaatsen voor het openbaar vervoer.

Onderdeel d

Het gaat hier om borden ten behoeve van de verkoop, verhuur of verpachting van de zaak. Het gaat alleen om onroerende zaken. Er is voorgeschreven dat de borden niet langer aanwezig zijn dan voor de verkoop, verhuur of verpachting noodzakelijk is.

Onderdeel e

Het gaat hier om borden waarop grootschalige evenementen e.d. worden aangekondigd of bewegwijzerd. Deze kunnen informatie over die gebeurtenis bevatten maar ook reclame van bijvoorbeeld sponsors. Reclame op borden elders dient duidelijk ondergeschikt te zijn aan de hoofdboodschap (bewegwijzering c.q. bekendmaking). Ook zijn borden toegestaan op het evenemententerrein zelf. Aan de inhoud daarvan is geen beperking opgelegd. Verder is aangegeven dat het moet gaan om grootschalige publieke evenementen: een plaatselijke voetbalwedstrijd is geen aanleiding om elders in het buitengebied borden – al dan niet met eventuele sponsorreclame – toe te staan. Bewegwijzering naar kleinschalige evenementen e.d. komt in onderdeel j aan de orde.

Er is voorgeschreven dat de borden maximaal een maand voor de gebeurtenis waarop zij betrekking hebben kunnen worden geplaatst, en binnen een termijn van een week dienen te worden verwijderd.

Onderdeel f

Tegen borden op sportterreinen die als zodanig planologisch zijn bestemd, zoals voetbalvelden, hockeyvelden en motorsportterreinen, bestaan uit landschappelijk oogpunt in beginsel geen bezwaren, mits deze niet zichtbaar zijn vanaf de openbare weg (dus gericht op het sportterrein zelf). Daar komt bij dat in dat soort gevallen vaak sprake is van sponsering van de verenigingen die gebruik maken van het betreffende terrein. Deze regeling heeft niet als oogmerk om daaraan beperkingen te verbinden.

Onderdeel g

Dit onderdeel betreft bedrijventerreinen buiten de bebouwde kom, die op grond van een omgevingsplan als zodanig zijn aangewezen. In dit soort situaties is sprake van een zodanige bebouwing dat de plaatsing van borden in de meeste gevallen geen aantasting van het landelijk gebied zal opleveren. Als voorbeeld kan worden genoemd het bedrijventerrein Larserpoort bij Lelystad.

Onderdeel h

Hierbij kan worden gedacht aan borden waarop de uitvoering van werken in het kader van de aanleg of onderhoud van wegen staat vermeld of een naamlijst van opdrachtgevers en aannemers e.d. Deze uitzondering zal veelal ook van toepassing zijn op borden die in het kader van de uitvoering van Europese projecten moeten worden geplaatst. Het gaat hierbij dus om borden voor werken in het algemeen belang.

De term 'werk in uitvoering' kan echter ook betrekking hebben op particuliere 'werken' zoals bijvoorbeeld de aanleg van een golfbaan of de ontwikkeling van een recreatieterrein. In dat geval is het wenselijk het belang van het landschap expliciet tegen het private commerciële belang te kunnen afwegen in het kader van vergunningverlening, waarbij dan tevens nadere eisen aan bijvoorbeeld omvang van de borden en duur van de plaatsing kunnen worden gesteld. Daarom is bepaald dat de vrijstelling alleen geldt in geval er voor het werk van overheidswege opdracht is gegeven.

Voor wat betreft de uitleg van de term 'in de directe nabijheid van' wordt verwezen naar hetgeen daarover onder onderdeel b is opgemerkt. Ook in dit geval is een duidelijke visuele relatie vereist.

Onderdeel i

De ervaring leert dat nabestaanden van verkeersslachtoffers soms de behoefte hebben om op of bij de plaats van het ongeval een herdenkingsteken te plaatsen. Gedeputeerde Staten hebben al in 2000 besloten om de plaatsing van dergelijke herdenkingstekens langs provinciale wegen toe te staan. Voor de plaatsing van dergelijke herdenkingstekens worden regels gesteld in hoofdstuk Wegen en het hoofdstuk Vaarwegen van de Omgevingsverordening.

Onderdeel j

Deze bepaling heeft in de eerste plaats betrekking op de plaatsing van verkeerstekens en verkeersborden op grond van de verkeerswetgeving. Ook een lokale, regionale of landelijke actie waarbij speciale aandacht gevraagd wordt voor veiligheid in het verkeer wordt geacht onder de regeling te vallen. Te denken valt aan spandoeken ('wij gaan weer naar school') die worden opgehangen in verband met de start van een nieuw schooljaar, acties van 3VO of van Rijkswaterstaat over aan te houden afstanden, BOB in het verkeer e.d. Voorts staan er langs wegen landelijk vormgegeven informatieborden over radiofrequenties en de nadering van benzinstations en wegrestaurants. Ook deze worden geacht onder de vrijstellingsregels te vallen, evenals de borden waarmee toeristische routes bewegwijzerd worden en de aanduidingen van gemeente- en provinciegrenzen.

Bewegwijzeringsborden naar grootschalige publieke evenementen e.d. zijn in onderdeel e onder voorwaarden vrijgesteld. Maar ook ten behoeve van kleinschalige evenementen worden in de praktijk vaak door de organisatoren borden geplaatst, waarvoor zij dan aan de betreffende wegbeheerder toestemming vragen. Ook worden wel tijdelijke uitritten e.d. bewegwijzerd. Omdat het daarbij gaat om een tijdelijke bewegwijzering, die vaak op korte termijn moet worden geregeld, wordt het voldoende geacht wanneer daarvoor toestemming in het kader van het wegbeheer wordt gegeven. Die toestemming wordt alleen verleend voor borden die strikt noodzakelijk zijn voor de verkeersgeleiding. In de praktijk bestaat ook de mogelijkheid om op de provinciale bewegwijzering commerciële bedrijven op te nemen.

Onderdeel k

Gedacht wordt aan opschriften op zuilen die specifiek ten behoeve van reclame zijn opgericht (zoals bijvoorbeeld in de nabijheid van de wegrestaurants langs de A6). Met de bouw daarvan hebben Gedeputeerde Staten in het verleden reeds ingestemd in het kader van de goedkeuring van het betreffende bestemmingsplan of in het kader van een procedure als bedoeld in artikel 2.12 van de Wet algemene bepalingen omgevingsrecht (oud). In zo'n procedure is het belang van het landschap dan al afgewogen. In het stelsel van de Omgevingswet gaat het dan om o.a. de procedure voor het vaststellen van een omgevingsplan of een omgevingsvergunning voor een buitenplanse omgevingsplanactiviteit.

Door sommige gemeenten worden bij de entree van de gemeente borden geplaatst waarop de evenementen worden aangekondigd, die in die gemeente zullen worden gehouden. Ook dergelijke borden vallen onder de onderhavige vrijstelling.

Onderdeel l

Dit heeft betrekking op gevallen waarbij uit een wettelijk voorschrift de verplichting voortvloeit om opschriften te plaatsen.

Onderdeel m

Door het opnemen van deze vrijstelling wordt tegemoetgekomen aan de jurisprudentie van de Hoge Raad met betrekking tot de vrijheid van meningsuiting. De lagere wetgever mag volgens de Hoge Raad geen beperking stellen aan de grondwettelijke vrijheid van meningsuiting als zodanig, maar hij mag wel beperkingen stellen aan de verspreiding, mits er geen algemeen verbod daartoe wordt gegeven en mits het verbod voor het te beperken verspreidingsmiddel nog gebruik van enige betekenis overlaat (Hoge Raad, NJ 1990, 222). Met het oog op de bescherming van het landschapsschoon en de verkeersveiligheid zijn aan het openbaren van gedachten en gevoelens door middel van opschriften e.d. wel beperkingen gesteld ten aanzien van aantal en plaatsingsduur. Bepaald is dat per onroerende zaak één bord is geoorloofd. Voor het vaststellen van de begrenzing van de onroerende zaak, is in beginsel het eigendomsrecht doorslaggevend. Tevens is de toegestane plaatsingsduur beperkt tot drie maanden. In deze periode kan de rechthebbende eventueel een omgevingsvergunning aanvragen voor een langere plaatsingsduur.

Onderdeel n

Vanwege het belang dat aan de verkiezingen van de verschillende democratische organen wordt gehecht wordt een ruime mogelijkheid geboden om de bevolking via borden met posters e.d. op deze verkiezingen te attenderen en om 'reclame' te maken voor de daaraan deelnemende politieke partijen. Deze mogelijkheid wordt alleen beperkt wat betreft de duur van de plaatsing (te weten in een effectieve periode rond de verkiezingen).

Onderdeel o

Proefveldborden zijn nodig om in proefvelden aan te geven waar welke soorten van een product staan. Gewasborden bevatten informatie over het product dat ter plaatse geteeld wordt. Deze borden kunnen eveneens een educatieve functie hebben: ze informeren de burger over de gewassen die in het agrarisch gebied staan. Het betreft hier tijdelijke borden, omdat ze alleen geplaatst zullen zijn zolang het product op het veld aanwezig is. Het opnemen van een merknaam valt gelet op de functie van de borden niet onder de vrijstelling. Dit betreft handelsreclame. Om te voorkomen dat voorbij wordt gegaan aan het doel van deze verordening (voorkomen van aantasting van het landschap en de natuur en met het oog op het belang van de verkeersveiligheid), wordt wel een maximale oppervlaktemaat (3 m²) gehanteerd en mag het bord niet verlicht of reflecterend zijn.

Onderdeel p

Kenmerkend voor Flevoland is de landelijke inrichting en agrarische activiteiten die hier plaatsvinden. Het beleid is gericht op instandhouding van de landbouw en stimulering van de leefbaarheid op het platteland. In Flevoland wordt ruimte gegeven aan initiatieven om deze doelstellingen te bereiken. Daarbij hecht de provincie belang aan de mogelijkheid dat deze initiatieven aan de burger zichtbaar gemaakt kunnen worden. Daarom zijn borden die dienen ter bewegwijzering naar een verkooppunt van agrarische producten, naar een minicamping of naar een andere aan het agrarisch bedrijf gerelateerde nevenactiviteit onder voorwaarden vrijgesteld. De middels deze borden bewegwijzerde nevenactiviteiten moeten wel een duidelijke functionele relatie hebben met de primaire activiteiten die op het betreffende agrarische bedrijf plaatsvinden. De relatie blijkt bijvoorbeeld uit het verwerken van door het bedrijf voortgebrachte producten, het tentoonstellen, het laten zien van activiteiten of het kunnen deelnemen aan activiteiten

op het als zodanig functionerende agrarische bedrijf. Zo valt een handel in autobanden niet onder deze vrijstelling, maar een boer die zelfgemaakt ijs verkoopt wel. Bij een mini-camping gaat het om kamperen bij de boer. Om te voorkomen dat voorbij wordt gegaan aan het doel van deze verordening (voorkomen van aantasting van het landschap en de natuur en met het oog op het belang van de verkeersveiligheid), wordt wel een maximale oppervlaktemaat (3 m²) gehanteerd en mag het bord niet verlicht of reflecterend zijn.

Onderdeel q

De natuurgebieden vormen een belangrijk onderdeel van de toeristisch-recreatieve structuur van Flevoland. Openstelling van en ook een goede bewegwijzering naar de natuurgebieden is belangrijk voor het draagvlak onder de bevolking en voor toerisme en recreatie. Daarbij kan bewegwijzering bovendien gebruikt worden ter ondersteuning van zonerings van het recreatief gebruik in grotere natuurgebieden. Daarom zijn borden ter bewegwijzering van die natuurgebieden ook vrijgesteld van het verbod wanneer zij voldoen aan dezelfde eisen die aan de in onderdeel p vrijgestelde 'agrarische borden' zijn gesteld. Voor eventueel gewenste grotere borden kan een vergunning worden aangevraagd, in welk verband de (grotere) effecten op het landschap kunnen worden beoordeeld.

Er worden geen eisen gesteld ten aanzien van bijvoorbeeld het aantal borden per bedrijf of per kavel of de hoogte van een bord. Evenmin worden eisen gesteld aan de plaatsingsduur van een bord, waardoor een bord permanent in het landelijk gebied aanwezig kan zijn. Om te voorkomen dat voorbij wordt gegaan aan het doel van deze verordening (voorkomen van aantasting van het landschap en de natuur en met het oog op het belang van de verkeersveiligheid), wordt wel een maximale oppervlaktemaat (3 m²) gehanteerd en mag het bord niet verlicht of reflecterend zijn.

Onderdeel r

Het gaat hier om borden langs openbare wegen die een georganiseerd buurtinitiatief voor sociale veiligheid laten zien. Uitgezonderd zijn borden langs openbare wegen die in beheer zijn bij de provincie Flevoland. Daarnaast worden er nog aanvullende voorschriften gesteld. Het moet gaan om een niet commercieel initiatief. Er mogen maximaal twee van deze borden aan dezelfde weg staan. De borden moeten door of vanwege de gemeente, in beginsel geclusterd met andere borden, aan de rechterzijde van de weg worden geplaatst. Tot slot mag het bord niet groter zijn dan 0,6 bij 0,3 en heeft het de laagste reflectieklasse.

Artikel 8.5 Algemene regels vergunningvrij plaatsen borden buitengebied

In dit artikel wordt aangegeven aan welke eisen de borden moeten voldoen die zijn uitgezonderd van de verbodsbepaling van artikel 8.4. De borden dienen deugdelijk geconstrueerd te worden en moeten verkeren in een goede staat van onderhoud.

Artikel 8.6 Aanvraagvereisten omgevingsvergunning

In dit artikel wordt aangegeven aan welke vereisten een omgevingsvergunning dient te voldoen alvorens deze wordt ingediend. Zo moet in ieder geval worden aangegeven op een tekening of plattegrond waar het bord wordt geplaatst. Ook moet worden aangegeven uit welke constructie het bord bestaat en welke materialen hiervoor worden gebruikt. Tot slot dient te worden aangegeven wanneer het bord wordt geplaatst en wanneer het bord wordt verwijderd.

Titel 8.3 Instructieregels

Artikel 8.7 Beoordelingsregels omgevingsvergunning plaatsen borden

Artikel 8.3 voorziet in een omgevingsvergunningsregeling. Een omgevingsvergunning kan alleen worden verleend als de plaatsing van een opschrift niet in strijd is met het belang van de bescherming van het landschap en het belang van de verkeersveiligheid. De borden waarvan de plaatsing op grond van de regeling wel zijn toegestaan zijn in artikel 8.4 zo uitputtend mogelijk opgesomd. Alleen in bijzondere gevallen, waarvoor die regeling geen aanvaardbaar alternatief biedt, kan door het bevoegd gezag eventueel een omgevingsvergunning worden verleend. Hierbij kan worden gedacht aan borden die informatie bevatten over (cultuurhistorische) monumenten en natuurterreinen. Ook voor tijdelijke borden en opschriften (voor bijvoorbeeld een particulier werk in uitvoering) is een omgevingsvergunning denkbaar. De plaatsing van dergelijke borden wordt getoetst aan de belangen van landschap en verkeersveiligheid. Met het oog op

deze aspecten kunnen eventueel ook voorschriften of beperkingen aan de vergunning worden verbonden. Dat kan ertoe leiden dat een dergelijk bord op een bepaalde plaats in het geheel niet wordt toegestaan (waarbij eventueel een suggestie wordt gedaan voor een andere plaats), dan wel dat de plaatsing van het bord wel wordt toegestaan, maar dat aan vorm, de afmetingen of de duur van de plaatsing van het opschrift door het bevoegd gezag beperkingen worden gesteld.

Hoofdstuk 9. Wegen

Titel 9.1 Inleidende bepalingen

Artikel 9.1 Oogmerk

De regels in dit hoofdstuk gelden alleen voor de wegen waar de provincie Flevoland het beheer en onderhoud over uitvoert, en waar de provincie eigenaar van is. De provincie Flevoland is eigenaar en beheerder van circa 686 kilometer rijbaanlengte en 360 kilometer fietspad. De primaire functie van de weginfrastructuur is tweeledig. De primaire functie van wegen is het verbinden van plaatsen, bereikbaarheid en het veilig verplaatsen van personen. De hoofddoelstelling van het provinciale wegennet is dat mensen zich vlot en op een veilige wijze kunnen verplaatsen en zorg te dragen voor een goede bereikbaarheid door het in stand houden van verbindingen met omliggende regio's.

Artikel 9.2 Toepassingsbereik

In dit hoofdstuk worden regels gesteld over activiteiten in het beperkingengebied met betrekking tot provinciale wegen, die nadelige gevolgen kunnen hebben voor de staat en werking van die weg. Het gaat niet alleen om het plaatsen van bijvoorbeeld objecten, maar ook om het aanpassen, verwijderen of beheren daarvan.

Onder het beperkingengebied vallen ook die activiteiten op/nabij locaties die worden beheerd door de provincie Flevoland. Hierbij valt te denken aan het watersportstrand en Flevokust Haven.

Uitgezonderd van het toepassingsbereik zijn die activiteiten die door of namens de provincie zelf worden uitgevoerd. De activiteiten die de provincie als wegbeheerder uitvoert, zijn gericht op de staat en werking van de weg. Ook zijn uitgezonderd de activiteiten die vallen onder toezicht en handhaving van de provinciale weg of de regeling van het wegverkeer over die weg door of namens de provincie. Ook hier zijn de betreffende activiteiten gericht op de staat en werking van die betreffende weg.

Artikel 9.3 Werkingsgebied Provinciale Wegen

Alle regels in dit hoofdstuk zijn gekoppeld aan het werkingsgebied zoals geometrisch is bepaald en vastgesteld in bijlage II van deze verordening.

Alle provinciale regels over de fysieke leefomgeving moeten in de omgevingsverordening staan. Gedeputeerde Staten kunnen in de omgevingsverordening regels stellen over de geometrische begrenzing van locaties of concretisering van de uitoefening van een taak of bevoegdheid waarop de regel ziet of uitvoeringstechnische, administratie en meet- of rekenvoorschriften. Voorheen was in de Omgevingsverordening Flevoland in artikel 15.13 aan Gedeputeerde Staten de mogelijkheid gegeven om nadere regels te stellen voor door hen aangewezen openbare wegen mits de belangen zich daar niet tegen verzetten.

Artikel 9.4 Normadressaat

De regels van dit hoofdstuk zijn gericht tot degene die de activiteit verricht waarop die regels betrekking hebben. Diegene moet zorg dragen voor de naleving van de regels die voor de activiteit gelden. Dit geldt ook voor de provincie zelf of degene die de werkzaamheden voor de provincie uitvoert. Ook in gevallen waarin maatwerkvoorschriften of maatwerkregels over een activiteit worden gesteld, zal de normadressaat de regels hebben na te leven.

Artikel 9.5 Specifieke zorgplicht

De specifieke zorgplicht bevat algemene regels die van toepassing zijn op alle activiteiten, dus ook activiteiten waarvoor een meldingsplicht of vergunningsplicht geldt. Lid 1 van de specifieke zorgplicht ziet vooral toe op algemene bepalingen. Lid 2 van het betreffende artikel betreft een nadere uitwerking van deze algemene regels. In ieder geval moet aan de genoemde regels worden voldaan. Gedragingen die gevaar of hinder voor het wegverkeer kunnen veroorzaken, zijn niet uitputtend opgesomd. Dat betekent dat er meer gedragingen kunnen zijn die hinder of gevaar kunnen veroorzaken dan in de opsomming zijn opgenomen.

Artikel 9.6 Maatwerkvoorschriften

Het bevoegd gezag kan maatwerkvoorschriften stellen over de bepalingen opgenomen in titel 9.2. Maatwerkvoorschriften kunnen niet worden gesteld als het mogelijk is om over dat onderwerp een voorschrift aan een omgevingsvergunning voor een beperkingengebiedactiviteit met betrekking tot die weg te verbinden.

Specifiek is opgenomen dat geen maatwerkvoorschriften over meldingen kunnen worden gesteld. Hierbij moet worden gedacht aan de mogelijkheid dat met een maatwerkvoorschrift niet kan worden bepaald dat voor een melding die afwijkt van de algemene regels een vergunningsplicht gaat gelden. Maatwerkvoorschriften zien dus specifiek op de algemene regels die zijn opgenomen dit hoofdstuk.

Lid 3 ziet er specifiek op dat het niet mogelijk is om een maatwerkvoorschrift te stellen over de bepalingen zoals opgenomen in artikel 9.7, artikel 9.8 en de bepalingen opgenomen in titel 9.3. De provincie acht het van dusdanig belang dat aan dergelijke bepalingen wordt voldaan en dat niet middels een maatwerkvoorschrift alsnog hiervan af kan worden geweken.

Artikel 9.7 Algemene regels bij een melding

Bij een melding is het bevoegd gezag van oordeel dat er een mogelijk nadelig gevolg kan zijn voor de fysieke leefomgeving. Het is om die reden gewenst dat de activiteit niet start, voordat het bevoegd gezag daarvan op de hoogte is gebracht. In artikel 21.1 is bepaald aan welke eisen een melding te allen tijde moet voldoen. In het geval een melding is gedaan bij het bevoegd gezag moet worden gestart met de activiteit binnen 6 maanden. Wordt niet gestart met de activiteit, dan moet er opnieuw een melding worden gedaan. Tenminste 5 dagen voor de start van de melding wordt de toezichthouder op de hoogte gesteld. De provincie werkt hiernaast ook met opzichters, de opzichters zijn ook toezichthouders. De benodigde gegevens en bescheiden zijn op locatie aanwezig. Deze aanvullende eisen zijn gesteld zodat de provincie precies weet wanneer een activiteit wordt uitgevoerd en in welke periode hiermee wordt gestart.

Artikel 9.8 Algemene regels bij een omgevingsvergunning

De omgevingsverordening bevat regels over het verlenen of weigeren van een omgevingsvergunning voor activiteiten, die in die omgevingsverordening als vergunningplichtig zijn aangemerkt. Het is verboden zonder omgevingsvergunning een activiteit te verrichten wanneer dat in de omgevingsverordening is bepaald. Als algemene beoordelingsregel is opgenomen dat de activiteit verenigbaar moet zijn met het oogmerk genoemd in artikel 9.1. Dit oogmerk kan in specifieke paragrafen met beoordelingsregels per activiteit expliciet worden gemaakt. Een omgevingsvergunning wordt alleen verleend als deze in overeenstemming is met de beoordelingsregels opgenomen in de omgevingsverordening.

Titel 9.2 Regels wegen

Afdeling 9.2.1 Algemene regels met betrekking tot activiteiten in het beperkingengebied

Artikel 9.9 Verwijderen van werken en objecten

Bij verruiming of wijziging van een provinciale weg kunnen in het beperkingengebied gelegen werken, objecten en/of voorwerpen zodanige nadelige gevolgen hebben voor de verruiming of wijziging, dat deze moeten worden verwijderd. Onder werken niet zijnde een bouwwerk wordt tevens verstaan een net bestaande uit een of meer kabels of leidingen, bestemd voor transport van vaste, vloeibare of gasvormige stoffen, van energie of van informatie.

Bij activiteiten met een meldingsplicht is de algemene regel van toepassing die tot verwijderen of verleggen dwingt, als deze activiteiten een belemmering vormen voor de voorbereiding of uitvoering van de verruiming of wijziging van een weg door of namens de wegbeheerder. De wegbeheerder stelt eerst de rechthebbende in de gelegenheid tot verwijderen of verlegging. De rechthebbende zal op eerste verzoek overgaan tot verwijdering of verlegging. Als de rechthebbende niet overgaat tot verwijderen of verleggen, dan kan dit door het bevoegd gezag bij maatwerkvoorschrift worden vastgesteld.

Afdeling 9.2.2 Onderhoud en werkzaamheden van de weg

Artikel 9.10 Tijdelijke verkeersmaatregel

Bij de uitoefening van elke activiteit waarbij het verkeer (tijdelijk) geregeld moet worden of waarbij tijdelijke verkeersmaatregelen moeten worden getroffen dient een omgevingsvergunning te worden aangevraagd. Om het veilig en doelmatig gebruik van wegen te waarborgen moeten bij de werkzaamheden in ieder geval rekening worden gehouden met de volgende CROW richtlijnen:

- ' CROW-publicatie 96a 'Richtlijnen werk in uitvoering'.
- ' CROW-publicatie 96b 'Richtlijnen werk in uitvoering'.

Artikel 9.11 Omgevingsvergunning werken

Alle activiteiten in het beperkingengebied met betrekking tot die weg in beheer bij de provincie Flevoland zijn in principe beperkingengebiedactiviteiten. Dit artikel ziet specifiek op activiteiten ten aanzien van het maken, plaatsen, hebben, wijzigen of verwijderen van bouwwerken en werken die geen bouwwerken zijn. Ook ziet de bepaling op het wijzigen van de vorm, de loop, de constructie of het profiel van de weg. Vorenstaande activiteiten kunnen nadelige gevolgen hebben voor de staat en werking van de provinciale weg.

Artikel 9.12 Omgevingsvergunning uitweg

In gevallen dat de activiteit de aanleg, wijziging of het hebben van een uitweg betreft, voorziet dit artikel in algemene regels waar de uitweg aan moet voldoen. Naast technische eisen gaat het ook om verkeersveiligheidsaspecten.

Van belang is dat de uitweg een gesloten (asfaltconstructie) of elementenverharding (o.a. klinkerconstructie) heeft. Er zijn een aantal principe oplossingen als bijlagen opgenomen. Hiervoor geldt dat de tekeningen minimum afmetingen betreffen en afwijkende constructievormen in overleg mogelijk zijn. Voor de vormgeving van de uitwegen is van belang dat op erftoegangswegen de volledige breedte van de weg mag worden gebruikt en dat op overige wegen bij rechtsaf-manoeuvres de asstreep niet wordt overschreden.

Artikel 9.13 Omgevingsvergunning tweede uitweg

Dit artikel ziet specifiek op de realisatie, wijzigingen en het hebben van een tweede uitweg op een provinciale weg. Een omgevingsvergunning voor een tweede uitweg wordt alleen toegestaan als sprake is van bedrijfsplitsing, aanvullende bedrijfsactiviteiten of een overmacht situatie. In eerste instantie wordt geacht keermogelijkheden op het eigen terrein te realiseren. Vanuit verkeersveiligheid wil het bevoegd gezag dat men voorwaarts het terrein verlaat.

Indien het verkeer geen keermogelijkheid heeft of kan creëren op het eigen terrein en voldoet aan de andere twee voorwaarden kan een tweede uitweg worden vergund. Voor gebiedsontsluitingswegen geldt dat in principe gestreefd moet worden naar maximaal één uitweg per bedrijf/woning/kavel. Er dient daarbij voor gezorgd te worden dat er voldoende ruimte bij het bedrijf aanwezig is/blijft om te kunnen keren. Het achteruitsteken op een gebiedsontsluitingsweg dient te worden vermeden. Indien dit niet mogelijk is, is een tweede uitweg gewenst of dient de uitweg extra breed te zijn om de achteruit-manoeuvre zo snel mogelijk uit te kunnen voeren. Voor erftoegangswegen geldt dat vooral de aandacht moet liggen op het terugdringen van het snelheidsniveau.

Artikel 9.14 Omgevingsvergunning kabels en leidingen

Dit artikel ziet op kabels en leidingen in het beperkingengebied van de provinciale weg. Niet alleen het plaatsen, maar ook het hebben, wijzigen en verwijderen van kabels en leidingen valt hieronder. Kabels en leidingen kunnen nadelige gevolgen hebben voor de staat en werking van de provinciale weg. Denk hierbij aan verzakkingen of gaten in de weg. Om deze schade zoveel mogelijk te beperken heeft het bevoegd gezag algemene regels opgesteld voor het leggen van kabels en leidingen in het beperkingengebied van de provinciale weg.

Om het veilig en doelmatig gebruik van wegen te borgen bij het leggen van kabels en leidingen moeten de werkzaamheden onafgebroken worden uitgevoerd. De provincie kan aanvullende vergunningsvoorschriften stellen. In ieder geval zijn de volgende wetten, regelgeving en richtlijnen van toepassing:

- Wet bodembescherming (WBB);
- Wet natuurbescherming;
- Wet Informatie-uitwisseling Ondergrondse Netwerken (WION);
- Richtlijn 500 van het CROW: zorgvuldig graafproces;
- CROW-publicatie 96b 'Richtlijnen werk in uitvoering'.

Artikel 9.15 Technische eisen kabels en leidingen

Het gaat in dit artikel om de technische eisen waaraan de kabels en leidingen moeten voldoen. Met deze eisen hebben de kabels en leidingen een hoog kwaliteitsniveau waardoor de kans op schade af neemt. De KLIC-melding moet worden gedaan om ervoor te zorgen dat bekend is waar de kabels en leidingen precies lopen.

Artikel 9.16 Gestuurde boringen en persen bij bomen

Ook ten behoeve van gestuurde boringen en persen heeft het bevoegd gezag algemene regels opgesteld. Zo mogen bomen niet worden beschadigd. Om dit te bewerkstelligen moet er worden geboord bij bomen. Daarbij moet zoveel mogelijk worden voorkomen dat boomwortels worden afgehakt of worden beschadigd.

Artikel 9.17 Wegkruisingen

In de situatie van kabels en leidingen bij een wegkruising is het risico groter op het ontstaan van schade, denk aan verzakkingen, doordat de bestaande kabels en leidingen worden doorkruist. In principe moet er gekeken worden om de kabels zoveel mogelijk langs één kant van de weg te geleiden. In sommige gevallen is het echter nodig om de weg te kruisen. Om deze schade zoveel mogelijk te voorkomen stelt de provincie een aantal aanvullende eisen.

Artikel 9.18 Slopen of verwijderen van kabels en leidingen

Het bevoegd gezag vindt het belangrijk dat bij het slopen of verwijderen van kabels en leidingen deze ook daadwerkelijk worden verwijderd. Dit zodat er zo min mogelijk leidingen in het beperkingengebied van de provinciale weg liggen die niet meer in gebruik zijn.

Artikel 9.19 Merktekens

Bij het leggen van kabels en leidingen moeten merktekens minimaal 0.50 meter boven het maaiveld worden geplaatst. In het geval de merktekens lager worden geplaatst vallen ze niet goed genoeg op.

Artikel 9.20 Grondwerkzaamheden

Dit artikel ziet specifiek op grondwerkzaamheden bij het leggen van kabels en leidingen. Om schade zoveel mogelijk te voorkomen zijn er aanvullende eisen gesteld. Bij ontgravingen moet de grond die men bij het graven van sleuven verwijderd ook weer terug in de gleuf stoppen en wel in de omgekeerde volgorde waardoor de grondlagen niet worden verstoord. Wanneer blijkt dat het onvoldoende is moet de grond aangevuld worden en wat over is moet worden afgevoerd.

Afdeling 9.2.3 Gebruik van de weg

Artikel 9.21 Omgevingsvergunning voorwerpen en objecten

Dit artikel ziet specifiek op activiteiten ten aanzien van het realiseren, plaatsen, hebben, wijzigen of verwijderen van voorwerpen of objecten in het beperkingengebied van de provinciale weg. De hiervoor genoemde activiteiten kunnen nadelige gevolgen hebben voor de staat en werking van de provinciale weg. Onder deze aanwijzing vallen uitdrukkelijk niet het plaatsen, hebben, wijzigen of verwijderen van verkeerstekens en onderborden zoals bedoeld in de Wegenverkeerswet 1994. Voor dergelijke borden geldt namelijk al dat een verkeersbesluit, indien voldaan aan de daarvoor gestelde voorwaarden, wordt genomen door het bevoegd gezag.

Artikel 9.22 Omgevingsvergunning standplaats/verkooppunt

Standplaatsen en verkooppunten kunnen verkeersonveilige situaties opleveren op een parkeer- of carpoolplaats. Deze kunnen de weggebruiker afleiden waardoor de verkeersveiligheid in gevaar komt. Daarom moet een omgevingsvergunning worden aangevraagd. Deze wordt maximaal verleend voor de duur van één jaar. Daarna moet opnieuw een omgevingsvergunning worden aangevraagd.

Artikel 9.23 Omgevingsvergunning borden

Voor borden is een omgevingsvergunningsplicht opgenomen. In lid 1 is specifiek opgenomen wat we toestaan ten aanzien van borden. In lid 2 zijn de algemene regels opgenomen ten aanzien van het plaatsen en verwijderen van borden. In lid 3 is opgenomen dat voor het plaatsen van een bord een KLIC melding gedaan dient te worden, dit omdat bij het plaatsen van een bord mogelijk een kabel/leiding geraakt kan worden. Ook is opgenomen dat de borden in een goede staat van onderhoud moeten verkeren. Tot slot geldt voor degene die de activiteit verricht dat bij het verwijderen van de voorwerpen de berm in oorspronkelijke staat wordt teruggebracht.

Het verbod geldt niet voor borden ten behoeve van toeristische recreatieve bewegwijzering. Voor het plaatsen van toeristische recreatieve bewegwijzering dient toestemming te worden gevraagd aan een private partij. Een nadere uitwerking voor toeristische recreatieve bewegwijzering is te vinden in de beleidsregel toeristische recreatieve bewegwijzering Flevoland.

Artikel 9.24 Omgevingsvergunning evenementen

Dit artikel ziet specifiek op het houden van evenementen in het beperkingengebied van de provinciale weg. Het uitvoeren van activiteiten ten behoeve van evenementen kunnen nadelige gevolgen hebben voor de staat en werking van de provinciale weg. Daarnaast hangen veel activiteiten samen met evenementen, denk bijvoorbeeld aan verkeer belemmerende maatregelen en het plaatsen van borden.

Artikel 9.25 Meldingsplicht herdenkingstekens

Een herdenkingsteken is ter nagedachtenis van een bij een dodelijk verkeersongeval omgekomen persoon. Het plaatsen en hebben van herdenkingstekens houdt veelal verband met emoties van de nabestaanden. Om die reden is ervoor gekozen om voor het plaatsen, hebben en verwijderen van herdenkingstekens geen vergunningsplicht in te stellen, maar wel een meldingsplicht. Het bevoegd gezag heeft het van belang geacht om een aantal algemene regels op te stellen waar de normadressaat zich aan dient te houden. Deze regels worden gesteld om de veiligheid van de normadressaat en de weggebruiker te waarborgen.

Titel 9.3 Gegevens en bescheiden

Afdeling 9.3.1 Algemene gegevens

Artikel 9.26 Algemene gegevens bij het verstrekken van gegevens en bescheiden

omgevingsvergunning

In artikel 7.2 en 7.3 Omgevingsregeling is opgenomen welke algemene gegevens en bescheiden te allen tijde verstrekt moeten worden. In aanvulling op deze gegevens en bescheiden moet bij een omgevingsvergunning een aanduiding van de begrenzing van de locatie en de verwachte datum en duur hiervan worden verstrekt. In paragraaf 9.3.2. zijn per activiteit aangegeven welke aanvullende gegevens en bescheiden verstrekt moeten worden.

Afdeling 9.3.2 Aanvullende gegevens en bescheiden voor activiteiten

Artikel 9.27 Gegevens en bescheiden met betrekking tot werken

De aanvullende gegevens en bescheiden worden gevraagd bij deze activiteiten omdat het bevoegd gezag van oordeel is dat er een potentieel nadelig gevolg kan zijn voor de fysieke leefomgeving. Met de genoemde gegevens kan de wegbeheerder toezicht houden en in sommige gevallen zelfs maatregelen nemen in verband met de verkeersveiligheid.

Artikel 9.28 Gegevens en bescheiden met betrekking tot uitwegen

De aanvullende gegevens en bescheiden worden gevraagd bij deze activiteiten omdat het bevoegd gezag van oordeel is dat er een potentieel nadelig gevolg kan zijn voor de fysieke leefomgeving. Met de genoemde gegevens kan de wegbeheerder toezicht houden en in sommige gevallen zelfs maatregelen nemen in verband met de verkeersveiligheid.

Artikel 9.29 Gegevens en bescheiden met betrekking tot kabels en leidingen

De aanvullende gegevens en bescheiden worden gevraagd bij deze activiteiten omdat het bevoegd gezag van oordeel is dat er een potentieel nadelig gevolg kan zijn voor de fysieke leefomgeving. Met de genoemde gegevens kan de wegbeheerder toezicht houden en in sommige gevallen zelfs maatregelen nemen in verband met de verkeersveiligheid.

Artikel 9.30 Gegevens en bescheiden met betrekking tot standplaats/verkooppunt

De aanvullende gegevens en bescheiden worden gevraagd bij deze activiteiten omdat het bevoegd gezag van oordeel is dat er een potentieel nadelig gevolg kan zijn voor de fysieke leefomgeving. Met de genoemde gegevens kan de wegbeheerder toezicht houden en in sommige gevallen zelfs maatregelen nemen in verband met de verkeersveiligheid.

Artikel 9.31 Gegevens en bescheiden met betrekking tot borden

De aanvullende gegevens en bescheiden worden gevraagd bij deze activiteiten omdat het bevoegd gezag van oordeel is dat er een potentieel nadelig gevolg kan zijn voor de fysieke leefomgeving. Met de genoemde gegevens kan de wegbeheerder toezicht houden en in sommige gevallen zelfs maatregelen nemen in verband met de verkeersveiligheid.

Artikel 9.32 Gegevens en bescheiden met betrekking tot evenementen

De aanvullende gegevens en bescheiden worden gevraagd bij deze activiteiten omdat het bevoegd gezag van oordeel is dat er een potentieel nadelig gevolg kan zijn voor de fysieke leefomgeving. Met de genoemde gegevens kan de wegbeheerder toezicht houden en in sommige gevallen zelfs maatregelen nemen in verband met de verkeersveiligheid.

Hoofdstuk 10. Luchtvaart

Titel 10.1 Algemeen

Sinds de inwerkingtreding op 1 november 2009 van de Regeling burgerluchthavens en militaire luchthavens (RBML), die is opgenomen in de Wet luchtvaart, zijn Provinciale Staten het bevoegde gezag om te besluiten over het zogeheten 'landzijdige' gebruik van een regionale luchthaven, dat wil zeggen de milieugebruiksruimte (geluid, externe veiligheid, luchtkwaliteit) en daarmee samenhangend de consequenties voor het ruimtegebruik in de omgeving.

Vaststelling van een luchthavenbesluit (artikel 8.43 Wet luchtvaart) is aan de orde als de gevolgen van het luchthavenluchtverkeer wat betreft geluid en externe veiligheid zodanig zijn dat dit consequenties heeft voor de ruimtelijke indeling c.q. het ruimtegebruik buiten de luchthaven. Voor luchthavens zonder ruimtelijke impact buiten de terreingrenzen (zowel de geluidscontour als de externe veiligheidscontour valt op of binnen het luchthavengebied) kan met een luchthavenregeling (artikel 8.64 Wet luchtvaart) worden volstaan. Gedeputeerde Staten zijn op grond van artikel 8.64 van de Wet luchtvaart bevoegd tot het vaststellen van een luchthavenregeling. Zowel een luchthavenbesluit als een luchthavenregeling wordt bij verordening vastgesteld.

De bevoegdheden met betrekking tot het 'luchtzijdige' gebruik, dat wil zeggen het gebruik van het luchtruim, maar ook de interne veiligheid en beveiliging van de luchthaven, blijven een rijksaangelegenheid.

Op de uitvoering van de Wet luchtvaart zijn, naast de Wet luchtvaart, van toepassing het op die wet gebaseerde Besluit burgerluchthavens, en de eveneens op die wet gebaseerde ministeriële Regeling burgerluchthavens en Regeling veilig gebruik van luchthavens en andere terreinen. De aanvrager zal zich moeten realiseren of aan deze regels wordt voldaan. De handhaving van deze regels blijft een bevoegdheid van het rijk. Luchthavenregelingen en - besluiten treden niet in werking dan nadat de Minister van Infrastructuur en Waterstaat heeft verklaard dat het veilig gebruik van het luchtruim door het luchthavenverkeer is gewaarborgd.

Er zijn in Flevoland drie regionale luchthavens als bedoeld in de Wet luchtvaart: een helikopterhaven (bij het Nationaal Lucht- en Ruimtevaartlaboratorium te Marknesse) en twee zweefvliegterreinen (te weten van Zweefvliegclub Flevo in Biddinghuizen en van Zweefvliegclub Noordoostpolder bij Kraggenburg). Daarnaast wordt door een zogenoemd amfibieluchtvaartuig, dat zowel op het land als op het water kan landen en opstijgen, gebruik gemaakt van delen van de grote wateren. Voor deze luchthavens gelden reeds luchthavenregelingen.

Artikel 10.1 Oogmerk

De specifieke regels voor het ontgassen hebben gevolg voor de fysieke leefomgeving en zijn gesteld met het oog op de doelen van de Omgevingswet (artikel 4.1, eerste lid Omgevingswet).

Artikel 10.2 Werkingsgebied

Op de voorbereiding van de besluiten van Provinciale Staten is op grond van de Wet luchtvaart de openbare voorbereidingsprocedure van Afdeling 3.4 van de Algemene wet bestuursrecht van toepassing. Dat betekent in principe dat Provinciale Staten niet alleen het luchthavenbesluit en de luchthavenregeling, maar ook het ontwerpbesluit dienen vast te stellen en de correspondentie in het kader van de voorbereiding dienen te voeren.

Titel 10.2 Activiteiten

Artikel 10.3 Gegevens en bescheiden

De verordening stelt eisen aan de aanvragen. Bij het vereiste dat een aanvraag een bij het voornemen passende beschrijving van de mogelijke effecten op het milieu bevat, kan worden aangetekend dat uiteraard het Besluit m.e.r. van toepassing is. Beoogd is om ook bij een niet m.e.r.-plichtige aanvraag het aspect milieu wel een duidelijke plaats te geven. Daarbij is ook van belang dat de aanvrager nagaat of er in de relevante omgeving van de beoogde luchthaven gebieden zijn met een bijzondere status, bijvoorbeeld in het kader van Natura 2000, Natuurnetwerk Nederland (voorheen ecologische hoofdstructuur), Wet natuurbescherming, grondwaterbeschermingsgebied, stiltegebied, waterwingebied. Met de toevoeging van sub K: "de wijze waarop invulling wordt gegeven aan de eisen ingevolge artikel 29 van de Regeling veilig gebruik luchthavens en andere terreinen.", wordt de exploitant expliciet gehouden aan deze belangrijke verantwoordelijkheid en wordt die ook direct gekoppeld aan de luchthavenregeling.

Met het derde lid wordt de aanvrager verplicht om bij een wijziging ten opzichte van de vorige aanvraag, binnen drie maanden zelf een aanvraag te doen. Hiermee wordt voorkomen dat een aanvrager, die zelf het beste weet welke wijzigingen er zijn, daarmee wegblijft door niets te doen.

Titel 10.3 Instructieregels

Artikel 10.4 Instructieregels aan Gedeputeerde Staten

De Provinciewet gaat er echter van uit dat de voorbereiding van PS- besluiten door Gedeputeerde Staten kan worden gedaan. Teneinde onduidelijkheid daarover te voorkomen wordt door middel van deze verordening ondubbelzinnig door Provinciale Staten aan Gedeputeerde Staten opgedragen het besluit voor te bereiden, inclusief het vaststellen van het ontwerpbesluit. Gedeputeerde Staten kunnen bij de voorbereiding van een voorstel toepassing geven aan artikel 3:18, tweede lid van de Algemene wet bestuursrecht. Artikel 8.48 van de Wet luchtvaart is hier ook van toepassing.

Hoofdstuk 11. Vaarwegen

Titel 11.1 Inleidende bepalingen

Artikel 11.1 Oogmerk

De regels in dit hoofdstuk gelden alleen voor de vaarwegen waar de provincie Flevoland nautisch en/of technisch beheerder van is en om aspecten die van belang zijn voor het huidige en toekomstige gebruik. De provincie is eigenaar van acht provinciale vaarwegen met in totaal 168,8 kilometer lengte. Daarnaast is de provincie eigenaar van 14 beweegbare bruggen en objecten in de provinciale vaarten. Daarnaast bedient de provincie een aantal objecten voor andere overheden.

De vaarwegen in de provincie Flevoland hebben meerdere functies, die elk in verschillende mate impact hebben. Gezien de economische functie van Flevoland en de geografische ligging ten opzichte van de rest van Nederland worden de vaarwegen vooral gebruikt door de beroepsvaart en de doorgaande recreatievaart. De beheerstrook langs de meeste provinciale vaarten heeft de functie van ecologische verbindingszone. Dit betekent dat er voor deze gebieden beschermende maatregelen van kracht zijn om natuur en milieu in stand te houden en te ontwikkelen. Dit zijn ook de gebieden waar natuurvriendelijke oevers zijn of worden aangelegd. Het landschap in het grootste deel van de provincie Flevoland is volgens strakke en lange zichtlijnen aangelegd. De provinciale vaarten moeten, als cultuurhistorisch kenmerk van het ontwerp van Flevoland, deze kenmerken behouden. De vaarten liggen voor een klein deel binnen de bebouwde kom van de Flevolandse woonkernen en maken daarom deel uit van het woon- en leefmilieu aldaar. Aan de ene kant betekent dit dat individuele bewoners of bedrijven de vaarten zien als deel van hun leefgebied en ze ook zo gebruiken. Aan de andere kant overheerst echter vanuit het algemene belang dat de aanwezigheid van de vaarten bijdraagt aan de kwaliteit van het woonmilieu en dat daarom de instandhouding ervan prioriteit heeft. Tenslotte hebben de vaarten ook de functie als afvoerkanaal voor het overtollige polderwater, met de waterbeheerder Waterschap Zuiderzeeland als hoofdverantwoordelijke.

Artikel 11.2 Toepassingsbereik

In dit hoofdstuk worden regels gesteld aan activiteiten in het beperkingengebied met betrekking tot provinciale vaarwegen, die nadelige gevolgen kunnen hebben voor de staat en werking van die vaarweg. Het gaat niet alleen om het plaatsen van bijvoorbeeld objecten, maar ook om het aanpassen, verwijderen of beheren daarvan.

Onder het beperkingengebied vallen ook die activiteiten op/nabij locaties die worden beheerd door de provincie Flevoland. Hierbij valt te denken aan het watersportstrand en Flevokust Haven.

Uitgezonderd van het toepassingsbereik zijn die activiteiten die door of namens de provincie zelf worden uitgevoerd. De activiteiten die de provincie als vaarwegbeheerder uitvoert zijn gericht op de staat en werking van de vaarweg. Ook zijn uitgezonderd de activiteiten die vallen onder toezicht en handhaving van de provinciale vaarweg of de regeling van het vaarwegverkeer over die vaarweg door of namens de provincie. Ook hier zijn de betreffende activiteiten gericht op de staat en werking van die betreffende vaarweg.

Artikel 11.3 Werkingsgebied Provinciale Vaarwegen

Alle regels in dit hoofdstuk zijn gekoppeld aan het werkingsgebied zoals geometrisch is bepaald en vastgesteld in bijlage II van deze verordening.

Alle provinciale regels over de fysieke leefomgeving moeten in de omgevingsverordening staan. Gedeputeerde

Staten kunnen in de omgevingsverordening regels stellen over de geometrische begrenzing van locaties of concretisering van de uitoefening van een taak of bevoegdheid waarop de regel ziet of uitvoeringstechnische, administratie en meet- of rekenvoorschriften. Voorheen was in de Omgevingsverordening Flevoland in artikel 15.13 aan Gedeputeerde Staten de mogelijkheid gegeven om nadere regels te stellen voor door hen aangewezen openbare wegen mits de belangen zich daar niet tegen verzetten. Een voorbeeld hiervan waren de Nadere regels voor ligplaatsen en afmeervoorzieningen in provinciale vaarwegen.

Artikel 11.4 Normadressaat

De regels van dit hoofdstuk zijn gericht tot degene die de activiteit verricht waarop die regels betrekking hebben. Diegene moet zorg dragen voor de naleving van de regels die voor de activiteit gelden. Dit geldt ook voor de provincie zelf of degene die de werkzaamheden voor de provincie uitvoert. Ook in gevallen waarin maatwerkvoorschriften of maatwerkregels over een activiteit worden gesteld, zal de normadressaat de regels hebben na te leven.

Artikel 11.5 Specifieke zorgplicht

De specifieke zorgplicht bevat algemene regels die van toepassing zijn op alle activiteiten, dus ook activiteiten waarvoor een meldingsplicht of vergunningsplicht geldt. Lid 1 van de specifieke zorgplicht ziet vooral op algemene bepalingen. Lid 2 van het betreffende artikel betreft een nadere uitwerking van deze algemene regels. In ieder geval dient aan de genoemde regels te worden voldaan. Gedragingen die gevaar of hinder voor het scheepvaartverkeer kunnen veroorzaken, zijn niet uitputtend opgesomd. Dat betekent dat er meer gedragingen kunnen zijn die hinder of gevaar kunnen veroorzaken dan in de opsomming zijn opgenomen.

Artikel 11.6 Maatwerkvoorschriften

Maatwerkvoorschriften kunnen niet worden gesteld als het mogelijk is om over dat onderwerp een voorschrift aan een omgevingsvergunning voor een beperkingengebiedactiviteit met betrekking tot die vaarweg te verbinden.

Specifiek is opgenomen dat geen maatwerkvoorschriften over meldingen kunnen worden gesteld. Hierbij moet worden gedacht aan de mogelijkheid dat met een maatwerkvoorschrift niet kan worden bepaald dat voor een melding die afwijkt van de algemene regels dan een vergunningsplicht gaat gelden.

Lid 3 ziet er specifiek op dat het niet mogelijk is om een maatwerkvoorschrift te stellen over de bepalingen zoals opgenomen in artikel 11.7, artikel 11.8, afdeling 11.3.1 en afdeling 11.3.2. De provincie acht het van dusdanig belang

dat aan dergelijke bepalingen wordt voldaan en dat niet middels een maatwerkvoorschrift alsnog hiervan af kan worden geweken.

Artikel 11.7 Algemene regels bij een melding

Bij een melding is het bevoegd gezag van oordeel dat er een potentieel nadelig gevolg kan zijn voor de fysieke leefomgeving. Het is om die reden gewenst dat de activiteit niet start, voordat het bevoegd gezag daarvoor op de hoogte is gebracht. In artikel 21.1 is bepaald aan welke eisen een melding te allen tijde moet voldoen. In het geval een melding is gedaan bij het bevoegd gezag moet worden gestart met de activiteit binnen 6 maanden. Wordt niet gestart met de activiteit dan moet er opnieuw een melding worden gedaan. Tenminste 5 dagen voor de start van de melding wordt de toezichthouder op de hoogte gesteld. De provincie werkt hiernaast ook met opzichters, de opzichters zijn ook toezichthouders. De benodigde gegevens en bescheiden zijn op locatie aanwezig. Deze aanvullende eisen zijn gesteld zodat de provincie precies weet wanneer een activiteit wordt uitgevoerd en in welke periode hiermee wordt gestart.

Artikel 11.8 Algemene regels bij een omgevingsvergunning

De omgevingsverordening bevat regels over het verlenen of weigeren van een omgevingsvergunning voor activiteiten, die in die omgevingsverordening als vergunningplichtig zijn aangemerkt. Het is verboden zonder omgevingsvergunning een activiteit te verrichten wanneer dat in de omgevingsverordening is bepaald. Als algemene beoordelingsregel is opgenomen dat de activiteit verenigbaar moet zijn met het belang/oogmerk. Dit oogmerk kan in specifieke paragrafen met beoordelingsregels per activiteit expliciet worden gemaakt. Een omgevingsvergunning wordt alleen verleend als deze in overeenstemming is met de beoordelingsregels opgenomen in de omgevingsverordening.

Titel 11.2 Regels vaarwegen

Afdeling 11.2.1 Regels met betrekking tot vaarwegactiviteiten

Artikel 11.9 Omgevingsvergunning vaarwegactiviteiten

Dit artikel ziet op diverse soorten vaarwegverkeeractiviteiten waarvoor een omgevingsvergunning moet worden aangevraagd. Hierbij wordt gedacht aan onder andere het stremmen van de vaarweg, de snelheid op de vaarweg, watersport zonder schip, bediening van bruggen en sluisen en schepen met afwijkende afmetingen door de sluisen en objecten. Deze activiteiten kunnen allen nadelige gevolgen hebben voor de staat en werking van de provinciale vaarweg.

Artikel 11.10 Verboden activiteiten

Er zijn een tweetal verbodsbepalingen. De eerste verbodsbepaling ziet op het gebruik mogen maken van spudpalen. In verband met de veilige staat en werking van de vaarweg is dit niet wenselijk. Ook is het verboden om te ankeren in de provinciale vaarweg.

Artikel 11.11 Stremmen of belemmeren van de scheepvaart

Bij het stremmen van het vaarweg zijn algemene regels opgenomen. Er gelden specifieke regels voor de aanvraag en publicatievereisten voor een stremming.

Het stremmen of belemmeren van een vaarweg kan ook plaatsvinden bij extreme weersomstandigheden. Hierbij kan gedacht worden aan bijvoorbeeld ijsvorming. Er vindt in de provinciale vaarwegen geen ijsbestrijding ten behoeve van de doorgang van de scheepvaart plaats. Bij vorst kan wel een vaarverbod worden afgekondigd ter voorkoming van schade aan de oevers en/of andere provinciale eigendommen. Een stremming door ijsvorming wordt bekendgemaakt middels een melding aan de Waterkamer van RWS. Naast ijsvorming kan ook gedacht worden aan een ernstige calamiteit. Ook in die gevallen kan een vaarverbod worden afgekondigd. Dit vaarverbod zal duren zolang als dit nodig is voor het afhandelen van de calamiteit, eventueel nader onderzoek en/of het repareren van de schade. Indien zich er een (ernstige) calamiteit voordoet kan per direct een gedeelte van de vaarweg worden gestremd. In dat geval informeert het bevoegd gezag de scheepvaart die in de directe omgeving vaart over het afgesloten vaarweggedeelte.

Indien de stremming langer dan 2 uur gaat duren wordt een scheepvaartbericht via de Waterkamer geplaatst. Indien de stremming is verholpen wordt dit middels een scheepvaartbericht kenbaar gemaakt. Tot slot kan in geval van onderhoudswerkzaamheden een stremming plaatsvinden. Bij evenementen zijn afwijkende voorwaarden met betrekking tot het stremmen van de scheepvaart opgenomen in artikel 11.30.

Artikel 11.12 Schepen met afwijkende afmetingen

Voor schepen met afwijkende afmetingen zijn ook algemene regels opgesteld. Het is alleen mogelijk om te worden geschut indien er een aanvaardbare situatie is ten aanzien van de bereikbaarheid door hulpdiensten en de afwikkeling van het verkeer. Daarnaast is het alleen toegestaan buiten de bloktijden. De maximale afmetingen van de schepen op de provinciale vaarten is gelijk aan de maximaal toegelaten afmetingen van de sluisen. Alleen via de provinciale sluisen kunnen de provinciale vaarten bereikt worden, uitzondering hierop is het Vollenhoverkanaal. Per object zijn de maximale afmetingen van een te passeren schip vastgelegd.

Artikel 11.13 Geen bediening

Algemene regels zijn opgenomen voor het bedienen buiten bedientijden. Deze algemene regels staan verder uitgewerkt in de bijlage behorende bij het hoofdstuk.

Artikel 11.14 Maximale snelheid

In verband met de staat en werking van de provinciale vaarweg is vastgesteld dat de maximale snelheid op de provinciale vaarweg 12 km/h is. Alleen onder voorwaarden is het mogelijk dat hiervan kan worden afgeweken, namelijk voor hulpdiensten of vaartuigen ten behoeve van toezicht en handhaving.

Artikel 11.15 Watersport zonder schip

De algemene regels behorende bij dit artikel houden verband met het Binnenvaartpolitiereglement. Het bevoegd gezag heeft dit nader uitgewerkt door aan te geven dat het niet is toegestaan om binnen 50 meter van een brug of binnen 200 meter van een sluis watersport uit te oefenen zonder schip. Hierbij kan gedacht worden aan een persoon die zwemt dan wel die op andere wijze watersport bedrijft zonder gebruik te maken van een schip zoals kanoën, waterfietsen of een roeiboot.

Rondom bruggen en sluisen is een vaste afstand gewenst de gevaarstelling van het zwemmen e.d. vanaf of rondom een brug of sluis te voorkomen. Daarnaast is specifiek opgenomen dat watersport zonder schip niet is toegestaan bij de Oostervaart. De Oostervaart maakt deel uit van de relatief intensief gebruikte vaarroute voor de beroepsvaart Noordersluis-Industrieterrein Oostervaart. De Oostervaart is in deze vaarroute het smalste gedeelte, waarbij het vanuit veiligheidsoogpunt niet gewenst is dat er wordt gezwommen of watersport zonder schip wordt beoefend.

Artikel 11.16 Betreden sluiscomplexen

Dit artikel voorziet in een aantal algemene regels ten behoeve van het betreden van sluiscomplexen. Omdat het betreden van sluiscomplexen, onder andere vanwege het hoogteverschil, risico's met zich mee kan brengen, is voorzien in een aantal algemene regels om zo het betreden van deze sluiscomplexen tegen te gaan.

Afdeling 11.2.2 Algemene regels met betrekking tot activiteiten in het beperkingengebied

Artikel 11.17 Verwijderen van werken, objecten en/of vaartuigen

Bij verruiming of wijziging van een provinciale weg kunnen in het beperkingengebied gelegen werken, objecten en/of voorwerpen zodanige nadelige gevolgen hebben voor de verruiming of wijziging, dat deze moeten worden verwijderd.

Bij activiteiten met een meldingsplicht is de algemene regel van toepassing die tot verwijderen of verleggen dwingt, als deze activiteiten een belemmering vormen voor de voorbereiding of uitvoering van de verruiming of wijziging van een vaarweg door of namens de vaarwegbeheerder. De vaarwegbeheerder stelt eerst

de rechthebbende in de gelegenheid tot verwijderen of verlegging. Als de rechthebbende niet overgaat tot verwijderen of verleggen, dan kan dit door het bevoegd gezag bij maatwerkvoorschrift worden vastgesteld.

Afdeling 11.2.3 Onderhoud en werkzaamheden van de vaarweg

Artikel 11.18 Omgevingsvergunning werken

Alle activiteiten in het beperkingengebied met betrekking tot die vaarweg in beheer bij de provincie Flevoland zijn in principe beperkingengebiedactiviteiten. Dit artikel ziet specifiek op activiteiten ten aanzien van het maken, plaatsen, hebben, wijzigen of verwijderen van bouwwerken en werken die geen bouwwerken zijn. Ook ziet de bepaling op het wijzigen van de vorm, de loop, de constructie of het profiel van de vaarweg. Vorenstaande activiteiten kunnen nadelige gevolgen hebben voor de staat en werking van de provinciale vaarweg.

Artikel 11.19 Omgevingsvergunning kabels en leidingen

Dit artikel ziet op kabels en leidingen in het beperkingengebied van de provinciale vaarweg. Niet alleen het plaatsen, maar ook het hebben, wijzigen en verwijderen van kabels en leidingen valt hieronder. Kabels en leidingen kunnen nadelige gevolgen hebben voor de staat en werking van de provinciale weg. Denk hierbij aan verzakkingen of gaten in de weg. Om deze schade zoveel mogelijk te beperken heeft het bevoegd gezag algemene regels opgesteld voor het leggen van kabels en leidingen in het beperkingengebied van de provinciale vaarweg.

Om het veilig en doelmatig gebruik van wegen te borgen bij het leggen van kabels en leidingen moeten de werkzaamheden onafgebroken worden uitgevoerd. De provincie kan aanvullende vergunningsvoorschriften stellen. In ieder geval zijn de volgende wetten, regelgeving en richtlijnen van toepassing:

- Wet bodembescherming (WBB);
- Wet natuurbescherming;
- Wet Informatie-uitwisseling Ondergrondse Netwerken (WION);
- Richtlijn 500 van het CROW: zorgvuldig graafproces;
- CROW-publicatie 96b 'Richtlijnen werk in uitvoering'.

Artikel 11.20 Technische eisen kabels en leidingen

Het gaat in dit artikel om de technische eisen waaraan de kabels en leidingen moeten voldoen. Met deze eisen hebben de kabels en leidingen een hoog kwaliteitsniveau waardoor de kans op schade af neemt. De KLIC-melding moet worden gedaan om ervoor te zorgen dat bekend is waar de kabels en leidingen precies lopen.

Artikel 11.21 Gestuurde boringen en persen bij bomen

Ook ten behoeve van gestuurde boringen en persen heeft het bevoegd gezag algemene regels opgesteld. Zo mogen bomen niet worden beschadigd. Om dit te bewerkstelligen moet er worden geboord bij bomen. Daarbij moet zoveel mogelijk worden voorkomen dat boomwortels worden afgehakt of worden beschadigd.

Artikel 11.22 Vaarwegkruisingen

In de situatie van kabels en leidingen bij een vaarwegkruising is het risico groter op het ontstaan van schade doordat de bestaande kabels en leidingen worden doorkruist. In principe moet er gekeken worden om de kabels zoveel mogelijk langs één kant van de vaarweg te geleiden. In sommige gevallen is het echter nodig om de vaarweg te kruisen. Om deze schade zoveel mogelijk te voorkomen stelt de provincie een aantal aanvullende eisen.

Artikel 11.23 Slopen of verwijderen van kabels en leidingen

Het bevoegd gezag acht het van belang dat bij het slopen of verwijderen van kabels en leidingen deze ook daadwerkelijk worden verwijderd. Dit zodat er zo min mogelijk leidingen in het beperkingengebied van de provinciale vaarweg liggen die niet meer in gebruik zijn.

Artikel 11.24 Grondwerkzaamheden

Dit artikel ziet specifiek op grondwerkzaamheden bij het leggen van kabels en leidingen. Om schade zoveel mogelijk te voorkomen zijn er aanvullende eisen gesteld. Bij ontgravingen moet de grond die men bij het graven van sleuven verwijderd ook weer terug in de gleuf stoppen en wel in de omgekeerde volgorde waardoor de grondlagen niet worden verstoord. Wanneer blijkt dat het onvoldoende is moet de grond aangevuld worden en wat over is moet worden afgevoerd.

Artikel 11.25 Omgevingsvergunning ligplaatsen

Dit artikel ziet op activiteiten met betrekking tot ligplaatsen in het beperkingengebied provinciale vaarwegen. Deze activiteiten kunnen nadelige gevolgen hebben voor de staat en werking van de provinciale vaarweg. Van belang is om vast te leggen of en zo ja waar de oevers van de provinciale vaarten gebruikt kunnen worden om schepen af te meren.

Daarbij gaat het om een aantal aspecten:

- het aangeven van locaties die niet zijn bestemd en bedoeld als ligplaats en het handhaven in situaties als wordt afgeweken van de geformuleerde bepalingen;
- het aangeven van locaties waar onder voorwaarden bestaande voorzieningen gebruikt kunnen worden voor het afmeren van schepen en waar zo nodig nieuwe voorzieningen kunnen worden aangelegd om de doorgaande scheepvaart te faciliteren;
- het aan bewoners toestaan om, onder voorwaarden, achter hun woning af te meren.

Ligplaatsen zijn een schaars recht. Het uitgangspunt is dat geen schepen mogen worden afgemeerd langs de oevers van de provinciale vaarten anders dan aan daartoe ingerichte afmeervoorzieningen en dat er geen voorzieningen door derden worden aangelegd. Dit om tegen te gaan dat er schepen worden afgemeerd op locaties die nadelig zijn voor een veilige en vlotte scheepvaart, voor de instandhouding van de vaarweg of voor functies van gebieden die direct langs de vaarwegen zijn gelegen. Tevens kan het afmeren van schepen het doelmatig en efficiënt beheer en onderhoud van de vaarweg negatief beïnvloeden.

In vier gevallen is het verboden om een ligplaats in te nemen. Dit is allereerst het geval ten behoeve van (semi-) permanente bewoning. Hieronder vallen niet alleen de woonarken, maar ook alle andere schepen die tijdelijk of permanent als woon- of verblijfplaats dienen. Een uitzondering hierop vormen de initiatieven van gemeenten voor wonen op het water die zijn vastgelegd in bestemmingsplannen en via een insteekhaven zijn aangetakt op de provinciale vaarten. Daarnaast is het verboden om af te meren ter hoogte van of nabij trailerhellingen. Trailerhellingen zijn bestemd om kleine schepen te water te kunnen laten die op een aanhanger/trailer worden vervoerd en mogen daarom niet worden gebruikt als aanlegplaats voor schepen. Deze trailerhellingen zijn in meerderheid in eigendom van de gemeenten, die ook het beheer en onderhoud uitvoeren. Tot slot is het verboden om een ligplaats in te nemen, gelet op de veiligheid, binnen 50 meter van een brug of binnen 200 meter van een sluis.

In gevallen een bouwwerk, of een werk dat geen bouwwerk is, in de vorm van een afmeervoorziening wordt gerealiseerd, zijn er algemene regels opgenomen. Het bevoegd gezag staat alleen nieuwe afmeervoorzieningen toe in de vorm van een insteekhaven. Daarnaast wordt een insteekhaven alleen toegestaan bij bedrijventerreinen ten behoeve van de aldaar uit te oefenen bedrijfsactiviteiten. Ten behoeve van de staat en werking

van de provinciale vaarweg wordt daarnaast gesteld dat de oevers te allen tijde vrij toegankelijk dienen te zijn. Tot slot zijn afmeervoorzieningen alleen maar voor tijdelijk gebruik. Dit valt samen met de verbodsbepaling dat de provinciale vaarwegen niet bedoeld zijn voor (semi-)permanente bewoning.

Artikel 11.26 Ligplaatsen beroepsvaart

Diverse bedrijventerreinen zijn aangelegd langs de vaarten, teneinde de aan- en afvoer van grondstoffen en producten per schip te faciliteren. Niet elk aan het vaarwater gelegen bedrijf maakt daar gebruik van en in de tijd gezien kunnen hier ook veranderingen in optreden. De aanwezige kades en loswallen zijn bestemd voor de beroepsvaart en mogen daarvoor worden gebruikt. Ze zijn niet geschikt voor het gebruik door de recreatievaart en het is ook niet toegestaan om daar recreatieschepen tijdelijk of permanent af te meren. De bestaande afmeervoorzieningen bij bedrijventerreinen zijn alleen bedoeld als tijdelijke ligplaats voor de beroepsvaart, gekoppeld aan de naastgelegen bedrijvigheid.

Artikel 11.27 Ligplaatsen recreatievaart

De strook langs de vaarten die in bezit is van de provincie Flevoland heeft een specifiek en onmisbare functie voor de instandhouding en het beheer en onderhoud van de vaarweg. Het is daarom belangrijk dat deze strook toegankelijk blijft voor de provincie uit oogpunt van efficiënt en doelmatig beheer en onderhoud van de beschoeiingen. Onder voorwaarden is het toegestaan voor bewoners die aan de vaarweg wonen voor het gebruik van de beheerstrook achter de woonpercelen. In dat geval wordt met de betreffende bewoner op individuele basis een overeenkomst afgesloten, waarin vier zaken worden geregeld:

vrije toegang voor de provincie tot de beheerstrook in geval van beheer en onderhoud aan de beschoeiing; een verbod om belemmerende constructies aan te leggen. Als die er al zijn, dan moeten deze op kosten van de eigenaar worden weggehaald indien de situatie en de onderhoudswerkzaamheden daar aanleiding toe geven;

- een verbod op het aanbrengen van bomen en grote struiken aangezien die beschadigingen kunnen toebrengen aan de oeververdediging. Als die er al zijn dan moeten deze op kosten van de eigenaar worden weggehaald indien de situatie en de onderhoudswerkzaamheden daar aanleiding toe geven;
- het in rekening brengen van een jaarlijkse vergoeding voor het medegebruik van een strook grond die niet tot het eigendom behoort van de bewoner.

Afdeling 11.2.4 Gebruik van de vaarweg

Artikel 11.28 Omgevingsvergunning voorwerpen en objecten

Dit artikel ziet specifiek op activiteiten ten aanzien van het realiseren, plaatsen, hebben, wijzigen of verwijderen van voorwerpen of objecten in het beperkingengebied van de provinciale vaarweg. Vorenstaande activiteiten kunnen nadelige gevolgen hebben voor de staat en werking van de provinciale vaarweg. Onder deze aanwijzing vallen uitdrukkelijk niet het plaatsen, hebben, wijzigen of verwijderen van verkeerstekens en onderborden als bedoeld in artikel 4 van de Scheepvaartverkeerswet. Voor dergelijke borden geldt namelijk al dat een verkeersbesluit moet worden genomen door het bevoegd gezag.

Artikel 11.29 Omgevingsvergunning borden

In lid 1 is voor borden een omgevingsvergunningsplicht opgenomen. In lid 2 zijn de algemene regels opgenomen ten aanzien van het plaatsen en verwijderen van borden. In lid 3 is opgenomen dat voor het plaatsen van een bord een KLIC melding gedaan moet worden, dit omdat bij het plaatsen van een bord mogelijk een kabel/leiding geraakt kan worden. Ook is opgenomen dat de borden in een goede staat van onderhoud dienen te verkeren. In lid 5 zijn een aantal algemene regels opgenomen ten aanzien van technische eisen. Zo mag een bord niet verlicht zijn, niet bewegend zijn, niet fluoresceren en niet spiegelen, dit allemaal ten

behoefte van de staat en werking van de provinciale vaarweg. Tot slot geldt voor diegene die de activiteit ver-richt dat bij het verwijderen van de voorwerpen de berm in oorspronkelijke staat wordt teruggebracht.

Artikel 11.30 Omgevingsvergunning evenementen

Dit artikel ziet specifiek op het houden van evenementen in het beperkingengebied van de provinciale vaarweg. Het uitvoeren van activiteiten ten behoeve van evenementen kunnen nadelige gevolgen hebben voor de staat en werking van de provinciale vaarweg. Daarnaast hangen veel activiteiten samen met evenementen, denk bijvoorbeeld aan afmeren, het gebruik van de sluizen/bruggen en het plaatsen van borden.

Er gelden tevens een aantal algemene regels ten behoeve van evenementen in relatie tot het stremmen van de vaarweg. Onderscheid wordt gemaakt in de volgende soorten evenementen:

- Categorie 1 evenementen zijn evenementen met een (inter-) nationaal karakter. Denk hierbij aan een WK, NK of vergelijkbaar.
- Categorie 2 evenementen zijn evenementen die bepalend zijn voor de provincie Flevoland.
- Categorie 3 evenementen zijn evenementen die niet bepalend zijn voor Flevoland. Het gaat hierbij om lokale gerichte activiteiten.

Van belang hierbij is wel dat diegene die de activiteit uitvoert een binding heeft met de desbetreffende vaart. Omdat de impact van het stremmen van een provinciale vaarweg groot is, zijn er beperkingen gesteld aan de mogelijkheid om de vaarweg te stremmen.

Artikel 11.31 Meldingsplicht werkzaamheden nabij een sluiscomplex

Dit artikel ziet op activiteiten met betrekking tot het uitvoeren van werkzaamheden nabij een sluiscomplex. Deze activiteiten kunnen in verband met het hoogteverschil nadelige gevolgen hebben voor de staat en werking van de provinciale vaarweg. Er gelden algemene regels voor het uitvoeren van werkzaamheden nabij een sluiscomplex. Zo is van belang dat te allen tijde de Arbowetgeving in acht wordt genomen. Daarnaast is van belang dat minimaal 1 bhv'er aanwezig is tijdens de uitvoering van de werkzaamheden.

Artikel 11.32 Meldingsplicht herdenkingstekens

Een herdenkingsteken is ter nagedachtenis van een bij een dodelijk verkeersongeval omgekomen persoon. Het plaatsen en hebben van herdenkingstekens houdt veelal verband met emoties van de nabestaanden. Om die reden is ervoor gekozen om voor het plaatsen, hebben en verwijderen van herdenkingstekens geen vergunningsplicht in te stellen, maar wel een meldingsplicht. Het bevoegd gezag heeft het van belang geacht om een aantal algemene regels op te stellen waar de normadressaat zich aan dient te houden. Deze regels worden gesteld om de veiligheid van de normadressaat en de weggebruiker te waarborgen.

Titel 11.3 Gegevens en bescheiden

Afdeling 11.3.1 Algemene gegevens

Artikel 11.33 Algemene gegevens bij het verstrekken van gegevens en bescheiden

omgevingsvergunning

In artikel 7.2 en 7.3 Omgevingsregeling is opgenomen welke algemene gegevens en bescheiden te allen tijde verstrekt dienen te worden. In aanvulling op deze gegevens en bescheiden moeten bij een omgevingsvergunning een aanduiding van de begrenzing van de locatie en de verwachte datum en duur hiervan worden verstrekt. In afdeling 11.3.2 is per activiteit aangegeven welke aanvullende gegevens en bescheiden aanvullend verstrekt moeten worden.

Afdeling 11.3.2 Aanvullende gegevens en bescheiden voor activiteiten

Artikel 11.34 Gegevens en bescheiden met betrekking tot vaarwegactiviteiten

De aanvullende gegevens en bescheiden worden gevraagd bij deze activiteiten omdat het bevoegd gezag van oordeel is dat er een potentieel nadelig gevolg kan zijn voor de fysieke leefomgeving. Met de genoemde gegevens kan de wegbeheerder toezicht houden en in sommige gevallen zelfs maatregelen nemen in verband met de verkeersveiligheid.

Artikel 11.35 Gegevens en bescheiden met betrekking tot werken

De aanvullende gegevens en bescheiden worden gevraagd bij deze activiteiten omdat het bevoegd gezag van oordeel is dat er een potentieel nadelig gevolg kan zijn voor de fysieke leefomgeving. Met de genoemde gegevens kan de wegbeheerder toezicht houden en in sommige gevallen zelfs maatregelen nemen in verband met de verkeersveiligheid.

Artikel 11.36 Gegevens en bescheiden met betrekking tot kabels en leidingen

De aanvullende gegevens en bescheiden worden gevraagd bij deze activiteiten omdat het bevoegd gezag van oordeel is dat er een potentieel nadelig gevolg kan zijn voor de fysieke leefomgeving. Met de genoemde gegevens kan de wegbeheerder toezicht houden en in sommige gevallen zelfs maatregelen nemen in verband met de verkeersveiligheid.

Artikel 11.37 Gegevens en bescheiden met betrekking tot ligplaatsen

De aanvullende gegevens en bescheiden worden gevraagd bij deze activiteiten omdat het bevoegd gezag van oordeel is dat er een potentieel nadelig gevolg kan zijn voor de fysieke leefomgeving. Met de genoemde gegevens kan de wegbeheerder toezicht houden en in sommige gevallen zelfs maatregelen nemen in verband met de verkeersveiligheid.

Artikel 11.38 Gegevens en bescheiden met betrekking tot voorwerpen en objecten

De aanvullende gegevens en bescheiden worden gevraagd bij deze activiteiten omdat het bevoegd gezag van oordeel is dat er een potentieel nadelig gevolg kan zijn voor de fysieke leefomgeving. Met de genoemde gegevens kan de wegbeheerder toezicht houden en in sommige gevallen zelfs maatregelen nemen in verband met de verkeersveiligheid.

Artikel 11.39 Gegevens en bescheiden met betrekking tot evenementen

De aanvullende gegevens en bescheiden worden gevraagd bij deze activiteiten omdat het bevoegd gezag van oordeel is dat er een potentieel nadelig gevolg kan zijn voor de fysieke leefomgeving. Met de genoemde gegevens kan de wegbeheerder toezicht houden en in sommige gevallen zelfs maatregelen nemen in verband met de verkeersveiligheid.

Artikel 11.40 Gegevens en bescheiden met betrekking tot een sluiscomplex

De aanvullende gegevens en bescheiden worden gevraagd bij deze activiteiten omdat het bevoegd gezag van oordeel is dat er een potentieel nadelig gevolg kan zijn voor de fysieke leefomgeving. Met de genoemde gegevens kan de wegbeheerder toezicht houden en in sommige gevallen zelfs maatregelen nemen in verband met de verkeersveiligheid.

Hoofdstuk 12. Watersysteem

Titel 12.1 Algemeen

Artikel 12.1 Oogmerk

De bepalingen in dit hoofdstuk hebben betrekking op de totstandkoming en de inhoud van het provinciaal regionaal waterprogramma, het waterbeheerprogramma van het waterschap en de daarbij behorende jaarlijkse voortgangsrapportage. Daarnaast bevat dit hoofdstuk bepalingen over onder meer de aanwijzing en normering van regionale waterkeringen, de legger voor waterstaatswerken, de verslaglegging over de waterstaatkundige toestand van de regionale waterkeringen en oppervlaktewaterlichamen en de projectprocedure voor waterstaatswerken.

Artikel 12.2 Toedeling vaarwegbeheer

Bij provinciale verordening (het huidige Reglement voor Waterschap Zuiderzeeland 2008) wordt, met inachtneming van artikel 2, tweede lid, van de Waterschapswet, het beheer van regionale wateren toegedeeld aan waterschappen. Op grond van artikel 2.18, lid 2 Ow kan bij omgevingsverordening (a) het beheer van regionale wateren worden toegedeeld aan andere openbare lichamen en (b) het beheer van vaarwegen worden toegedeeld aan waterschappen.

Op een aantal oppervlaktewateren in Flevoland, zoals gespecificeerd in bijlage II, vindt een actief vaarwegbeheer plaats door de Provincie Flevoland. Het betreft het technisch beheer, zoals het onderhoud aan infrastructurele voorzieningen (bv. oevers en oeverbeschoeiingen), het toezicht op vaarwegen en het beheer en de bediening van sluisen / bruggen, die nodig zijn om een water als vaarweg te kunnen gebruiken. In de andere gevallen wordt geen vaarwegbeheer onderscheiden en maken de eventuele werkzaamheden en maatregelen onderdeel uit van de zorgtaak (het waterkwantiteitsbeheer) door het waterschap. Met de komst van de Waterwet in 2009 is samen met de Flevolandse gemeenten en het waterschap geïnventariseerd op welke oppervlaktewateren sprake is van vaarwegbeheer. Resultaat hiervan was het formaliseren van de gegroeide situatie (staande praktijk) in de Verordening voor de fysieke leefomgeving Flevoland 2012. Dit artikel maakt expliciet dat de provincie Flevoland belast is met het vaarwegbeheer op de in Bijlage II aangegeven regionale wateren. Voor alle andere wateren in Flevoland geldt dat het vaarwegbeheer ondergeschikt is aan het watersysteembeheer door het waterschap en derhalve geen vaarwegbeheerder onderscheiden wordt.

Titel 12.2 Omgevingswaarden

Afdeling 12.2.1 Regionale waterkeringen

Artikel 12.3 Aanwijzing en geometrische begrenzing regionale waterkeringen

Op grond van artikel 2.13, lid 1 van de Omgevingswet is het aan provinciale staten om bij omgevingsverordening andere dan primaire waterkeringen en die in beheer zijn bij een andere beheerder dan het Rijk, aan te wijzen. In de volksmond ook wel regionale waterkeringen genoemd. In bijlage II zijn de geometrische begrenzingen van de tracés van de regionale waterkeringen vastgelegd. Het tracé is gekarakteriseerd door per buitendijks gebied zowel het verloop van de oeverlijn als het verloop van de buitenkruinlijn weer te geven. Het tracé is bepaald aan de hand van gehouden veldbezoeken, waarbij gekeken is welke bebouwing bescherming behoeft en getracht is zoveel mogelijk aan te sluiten bij in het veld herkenbare waterstaatkundige objecten (zoals waterkerende grondlichamen, harde bekledingen en damwanden) en andere kenmerkende gebiedsobjecten (zoals wegen, kavelsloten of zichtbare hoogteverschillen).

Volledigheidshalve wordt hierbij opgemerkt dat met de aanwijzing in de omgevingsverordening het tracé van de regionale waterkering globaal (indicatief) wordt vastgelegd. De nadere detaillering en de vorm en constructie van de regionale waterkering is door Waterschap Zuiderzeeland vastgelegd in de legger, als bedoeld in artikel 2.39 Omgevingswet.

Artikel 12.4 Omgevingswaarden veiligheid regionale waterkeringen

Op grond van artikel 2.13, lid 1 van de Omgevingswet moet bij omgevingsverordening voor de in [artikel 12.3](#) aangewezen regionale waterkeringen omgevingswaarden worden vastgesteld. Het eerste lid van dit artikel voorziet daarin. Vastgelegd is wat het gewenste beschermingsniveau is van de waterkeringen die op grond van hun functie van regionale betekenis worden geacht. De omgevingswaarde is aangegeven bij de betreffende regionale waterkering in bijlage II. De omgevingswaarde wordt uitgedrukt in een gemiddelde overschrijdingskans per jaar (tweede lid).

Artikel 12.5 Termijn en aard omgevingswaarde

In het eerste lid van dit artikel wordt vastgelegd dat het waterschap zorgdraagt dat de aangewezen regionale waterkeringen aan de in [artikel 12.4](#) van de omgevingsverordening opgenomen omgevingswaarden voldoen.

Het twee lid bepaalt dat de omgevingswaarden voor de veiligheid van regionale waterkeringen een resultaatverplichting van het waterschap inhouden. Dit sluit aan bij de kwalificatie van de omgevingswaarden voor de veiligheid van primaire en andere dan primaire waterkeringen in beheer bij het Rijk, als bedoeld in de artikelen 2.0d en 2.0j van het Besluit kwaliteitseisen leefomgeving, en het doel van het waterveiligheidsbeleid als geheel: het bieden van bescherming tegen overstromingen, en bij keringen met een compartimenteringsfunctie, het vertragen van overstroming van het achterland in geval van een falen van de primaire waterkering en gebruiksmogelijkheden van de kering in geval van een calamiteit.

Afdeling 12.2.2 Wateroverlast

Artikel 12.6 Geometrische begrenzing wateroverlast

In Flevoland worden met het oog op beperking van wateroverlast twee soorten omgevingswaarden onderscheiden. Een omgevingswaarde voor binnen de bebouwde kom en een omgevingswaarde buiten de bebouwde kom. Daarnaast zijn er gebieden – bos en natuur – waar geen omgevingswaarde geldt. In dit artikel worden de geometrische begrenzingen van deze gebieden bepaald.

Artikel 12.7 Omgevingswaarden wateroverlast

Op grond van artikel 2.13, lid 1 dienen Provinciale Staten voor het voorkomen of beperken van wateroverlast omgevingswaarden vast te stellen. Het gaat om een normering die is gerelateerd aan de bergings- en afvoercapaciteit van de regionale watersystemen in Flevoland. De omgevingswaarden hebben betrekking op overlast die veroorzaakt wordt door een teveel aan oppervlaktewater. Wateroverlast als gevolg van een teveel of een tekort aan grondwater of aan onvoldoende capaciteit van het rioolstelsel valt hier niet onder.

Het eerste lid van dit artikel bepaalt dat het waterschap zorgdraagt dat de regionale wateren in Flevoland zodanig ingericht zijn dat ze voldoende bergings- en afvoercapaciteit hebben. De omgevingswaarden zijn in [artikel 12.8](#) (binnen de bebouwde kom) en [artikel 12.9](#) (buiten de bebouwde kom) opgenomen.

In het tweede lid van dit artikel is gekozen om de verplichting die hoort bij deze omgevingswaarden te kwalificeren als inspanningsverplichting. Dit sluit aan bij het provinciale beleid met betrekking tot het voorkomen en beperken van wateroverlast, waarbij als streefdoel geldt dat de omgevingswaarden voor de aangewezen gebieden op een doelmatige wijze worden verwezenlijkt.

Artikel 12.8 Omgevingswaarden wateroverlast binnen bebouwde kom

In het eerste lid is de omgevingswaarde opgenomen voor de inrichting van regionale wateren binnen de bebouwde kom. De norm wordt uitgedrukt als gemiddelde overstromingskans (per jaar) van gebieden en geeft daarmee de hoogste toelaatbaar geachte kans op overstroming weer.

Het waterschap heeft gelet op artikel 12.11 de inspanningsverplichting om zorg te dragen dat het watersysteem aan de omgevingswaarden voor wateroverlast voldoet.

Artikel 12.9 Omgevingswaarden wateroverlast buiten bebouwde kom

In het eerste lid is de omgevingswaarde opgenomen voor de inrichting van regionale wateren buiten de bebouwde kom. De norm wordt uitgedrukt als gemiddelde overstromingskans (per jaar) van gebieden en geeft daarmee de hoogste toelaatbaar geachte kans op overstroming weer.

Het waterschap heeft gelet op artikel 12.11 de inspanningsverplichting om zorg te dragen dat het watersysteem aan de omgevingswaarden voor wateroverlast voldoet.

Artikel 12.10 Afwijking omgevingswaarden wateroverlast

Voor de gebieden met de functie 'water voor bos en natuur' zijn geen omgevingswaarden vastgelegd.

Titel 12.3 Instructieregels

Afdeling 12.3.1 Gedeputeerde Staten

Artikel 12.11 Inhoud regionaal waterprogramma

Op grond van artikel 3.8 van de Omgevingswet stellen Gedeputeerde Staten ter uitvoering van de grondwater-richtlijn, de kaderrichtlijn water, de richtlijn overstromingsrisico's, de zwemwaterrichtlijn en andere Europese richtlijnen over water een regionaal waterprogramma vast. Het waterschap dient met dit plan rekening te houden bij het opstellen van hun waterbeheerprogramma. Dit is de waarborg dat het uitvoeringsgerichte waterbeheerprogramma goed is ingebed in het breder afgewogen regionaal waterprogramma.

Het Besluit kwaliteit leefomgeving geeft in artikel 4.4 duidelijk aan welke onderdelen het regionaal waterprogramma moet bevatten. De omgevingsverordening is op dit punt dan ook beknopt en dit artikel spreekt voor zich.

Afdeling 12.3.2 Waterschap Zuiderzeeland

Paragraaf 12.3.2.1 Wateroverlast

Artikel 12.12 Inrichten regionale wateren conform normering wateroverlast

Het waterschap heeft de inspanningsverplichting om zorg te dragen dat het watersysteem voldoet aan de omgevingswaarden voor wateroverlast als bedoeld in artikel 12.8 en 12.9.

Paragraaf 12.3.2.2 Waterbeheerprogramma

Artikel 12.13 Inhoud waterbeheerprogramma

In aanvulling op artikel 4.3 van het Besluit kwaliteit leefomgeving worden op grond van de artikelen 2.3, 2.22 en 2.23 van de Omgevingswet nadere eisen gesteld aan de inhoud van het waterbeheerprogramma van het waterschap. Zo bevat het waterbeheerprogramma op de schaal van het waterschap, een uitwerking van de strategische doelen die de provincie in haar regionaal waterprogramma heeft geformuleerd. De uitwerking bevat ten minste concrete maatregelen, de bijbehorende planning en de kosten die nodig zijn om deze maatregelen te realiseren.

Artikel 12.14 Uitwerking waterbeheerprogramma

Dit artikel biedt de algemene vergadering van het waterschap de grondslag om het college van dijkgraaf en heemraden van het waterschap de bevoegdheid te verlenen dan wel te verplichten tot het, onder nader beschreven voorwaarden, uitwerken van bepaalde onderdelen van het waterbeheerprogramma. Deze uitwerking verkrijgt vervolgens dezelfde status als het waterbeheerprogramma doordat het daar onderdeel van uitmaakt.

Artikel 12.15 Algemene voortgangsrapportage

Dit artikel regelt de jaarlijkse voortgangsrapportage over het waterbeheerprogramma door het waterschap. Dit artikel ziet op de voortgang van de uitvoering van het geldende waterbeheerprogramma, de mate waarin de gestelde doelen van het programma worden bereikt, de redenen van eventuele afwijkingen en de voorgestelde maatregelen. Het gaat bij de voortgangsrapportage om de prestaties en om de effecten. Het opnemen van een rapportageverplichting is in overeenstemming met de Omgevingswet (artikel 2.22, lid 1, onder b) en de landelijke afspraken tussen IPO en de Unie van Waterschappen over rol en taakomvatting.

Paragraaf 12.3.2.3 Peilbesluiten

Artikel 12.16 Aanwijzing verplichte peilbesluiten

artikel 2.41, lid 1 van de Omgevingswet geeft de provincie de opdracht gevallen aan te wijzen, waarbij het waterschap verplicht is een of meer peilbesluiten vast te stellen die zoveel mogelijk worden gehandhaafd. Op verzoek van het college van dijkgraaf en heemraden van het waterschap verlenen Gedeputeerde Staten ontheffing van deze verplichting indien een regeling van de waterstand redelijkerwijs niet mogelijk is. Voor beken en dijkkwelsloten is hiervan gebruik gemaakt.

Artikel 12.17 Inhoud van het peilbesluit

In artikel 2.41, lid 3 van de Omgevingswet wordt aangegeven welke informatie het peilbesluit tenminste bevat. In dit artikel zijn een aantal aanvullende bepalingen opgenomen.

Artikel 12.18 Herziening

Dit artikel bepaalt dat bij een herziening of een wijziging van een bestaand peilbesluit [artikel 12.16](#) en [artikel 12.17](#) van overeenkomstige toepassing zijn.

Paragraaf 12.3.2.4 Legger

Artikel 12.19 Legger waterstaatswerken

Voor de vast te leggen gegevens in de legger van de regionale waterkering (en ondersteunende kunstwerken) zijn maatgevend de gestelde omgevingswaarden, technische leidraad, hydraulische randvoorwaarden en voorschriften bedoeld in de artikelen 11.4 en 11.23. Met behulp van situatietekeningen en, waar mogelijk, dwarsprofielen wordt in de legger aangegeven wat de vereiste en te handhaven afmetingen van (de primaire

en regionale) waterkering en de daaraan grenzende beschermingszones zijn.

Voor de vast te leggen gegevens in de legger van de oppervlaktewaterlichamen en bergingsgebieden (en ondersteunende kunstwerken) zijn maatgevend de omgevingswaarden en voorschriften bedoeld in de artikelen 11.8, 11.9 en 11.243, met het oog op de bergings- en afvoercapaciteit waarop de regionale wateren moeten zijn ingericht (het voorkomen en tegengaan van wateroverlast).

Met behulp van situatietekeningen en, waar mogelijk, overige gegevens met betrekking tot de bergings- en afvoercapaciteit, wordt in de legger aangegeven wat de vereiste en te handhaven afmetingen van de te onderscheiden oppervlaktewaterlichamen of categorieën van oppervlaktewaterlichamen en daaraan grenzende beschermingszones, alsmede van de bergingsgebieden, zijn.

Artikel 12.20 Uitzondering leggerplicht

Voor waterstaatswerken waarvoor het vaststellen van een legger redelijkerwijs niet mogelijk is bestaat de mogelijkheid deze vrij te stellen van de leggerplicht. Gedeputeerde Staten kunnen zelf bepalen met welke procedure dit besluit wordt voorbereid. Het besluit heeft geen rechtsgevolg en tegen het besluit staat derhalve geen bezwaar en beroep open.

Artikel 12.21 Voorbereiding

De gegevens in de legger zijn mede van belang voor de ruimtelijke reikwijdte van verbods- en beheerbepalingen ingevolge de Omgevingswet of de waterschapsverordening. Omdat hieruit gevolgen kunnen voortvloeien voor belanghebbende eigenaren en gebruikers van onroerende zaken die nabij waterstaatswerken zijn gelegen, ligt het in de rede dat bij de voorbereiding van de legger de procedure, bedoeld in afdeling 3.4 van de Algemene wet bestuursrecht, wordt gevolgd. Deze procedure is in de omgevingsverordening voorgeschreven aangezien de Waterschapswet enkel procedurele bepalingen bevat met betrekking tot de voorbereiding en vaststelling van de onderhoudslegger als bedoeld in artikel 78, lid 2 van de Waterschapswet (toepassing inspraakverordening).

Paragraaf 12.3.2.5 Meten en beoordelen

Artikel 12.22 Verslag toetsing watersysteem

Het waterschap draagt zorg voor de periodieke beoordeling van het watersysteem, meer specifiek de beoordeling van de regionale waterkeringen, de oppervlaktewaterlichamen en de ondersteunende kunstwerken. Daarbij wordt beoordeeld in hoeverre de waterstaatswerken voldoen aan de gestelde omgevingswaarden met betrekking tot de veiligheid van de regionale waterkering respectievelijk het tegengaan van wateroverlast. Het waterschap (het college van dijkgraaf en heemraden) rapporteert de uitkomsten van deze beoordeling periodiek aan gedeputeerde staten zodat gedeputeerde staten kunnen nagaan of onder andere aan de omgevingswaarden wordt voldaan.

In verband met de vereiste veiligheid, het tegengaan van wateroverlast en discussies met betrekking tot schaderegelingen en kostenverdeling is het van belang dat de toetsing van watersystemen op uniforme wijze kan worden uitgevoerd, zodat eenduidig kan worden bepaald wanneer het watersysteem kan worden gekwalificeerd als 'op orde'.

In het artikel wordt in het eerste en derde lid aangegeven dat iedere zes jaar verslag wordt uitgebracht over de toetsing van het watersysteem. In het zevende lid wordt aangegeven dat Gedeputeerde Staten mogen afwijken van de termijn. Hierdoor is het mogelijk om, indien het verslag daartoe aanleiding geeft, ook tussentijds te rapporteren.

Artikel 12.23 Toetsing regionale waterkeringen

In de omgevingsverordening zijn regionale waterkeringen aangewezen ([artikel 12.3](#)) en is voor elke regionale waterkering de omgevingswaarde bepaald ([artikel 12.4](#)). Periodiek dient het waterschap verslag uit te brengen over de algemene waterstaatskundige toestand van de regionale waterkeringen. Het gaat hierbij om de bepaling van het waterkerend vermogen en de door het waterschap te verrichten beoordeling van de veiligheid van de regionale waterkeringen. Om dit kunnen doen dient het waterschap te beschikken over toetsinstrumentarium. Dit artikel voorziet daarin. Het betreft op grond van het Delegatiebesluit Omgevingsverordening provincie Flevoland een bevoegdheid van gedeputeerde staten om deze regels te stellen (en dus ook te wijzigen).

Voor het beoordelen van de veiligheid van de regionale keringen dient het waterschap de Leidraad toetsen op veiligheid regionale waterkeringen van de STOWA te gebruiken (eerste lid). Ten aanzien van de hydraulische randvoorwaarden geldt dat deze zijn afgeleid van de modellen Hydra-NL. Door de verscheidenheid in ligging en opbouw van de regionale waterkeringen is het aan het waterschap om de best passende beoordeling-methode te kiezen.

Artikel 12.24 Rekenregels normering wateroverlast

Het waterschap dient er voor zorg te dragen dat de regionale wateren voldoen aan de geldende omgevingswaarde in de omgevingsverordening ([artikel 12.8](#) en [artikel 12.9](#)). Omdat de omgevingswaarde ruimte laat voor interpretatie heeft de provincie samen met het waterschap een stappenplan ontwikkeld (Rekenvoorschrift Flevolandse norm, HKV Lijn in water en Deltares, januari 2011). Dit stappenplan (1) schept helderheid in de toepassing van de norm, (2) maakt de keuzen rond deze toepassing expliciet (3) laat deze keuzen goed aansluiten op de perspectieven van zowel de provincie als het waterschap. Dit stappenplan wordt door het waterschap als uitgangspunt gebruikt voor de beoordeling van de bergings- en afvoercapaciteit van de regionale wateren.

In het kader van de wateropgave in Flevoland worden vier deelgebieden onderscheiden. Dit zijn:

- a. de Lage afdeling in Zuidelijk en Oostelijk Flevoland
- b. de Hoge afdeling in Zuidelijk en Oostelijk Flevoland
- c. de Lage afdeling in de Noordelijk Flevoland (Noordoostpolder)
- d. de Hoge afdeling in de Noordelijk Flevoland (Noordoostpolder)

De grenzen van de deelgebieden kunnen als gevolg van peilbesluiten (licht) wijzigen. Het waterschap legt daarom voor elke 6-jaarlijkse toetsronde de grenzen van de deelgebieden opnieuw vast op basis van de dan vigerende peilbesluiten. De afwatering in hoogwatersituaties is daarbij leidend.

De Flevolandse norm hanteert voor gebieden buiten de bebouwde kom (met uitzondering van bos en natuur), oftewel het agrarisch gebied, een gemiddelde inundatiekans van ten hoogste 1/80 per jaar. De ondergrens bedraagt 1/50 per jaar. Deze norm bleek in de praktijk moeilijk uitvoerbaar en is daarom nader uitgewerkt (zie stappenplan). Het deelgebied voldoet aan de Flevolandse norm voor agrarisch gebied als het totaal areaal van een gebied met inundatiekans van lager dan 1/100 jaar minstens 1,5 keer zo groot is als het totaal areaal van een gebied met inundatiekans tussen 1/50 en 1/80 per jaar. De factor 1,5 volgt uit de eis dat het gewogen gemiddelde op 1/80 per jaar moet uitkomen, immers $(1 \cdot 50 + 1,5 \cdot 100) / 2,5 = 200 / 2,5 = 80$.

Indien uit de toetsing blijkt dat gebieden in eerste aanleg niet aan de norm voldoen dan onderwerpt het waterschap elk gebied aan een technisch oordeel, zodat de oorzaak van de berekende inundatie duidelijk wordt.

Het technisch oordeel kan leiden tot twee conclusies:

- a. (sommige) gebieden inunderen naar verwachting niet, omdat er een fout zit in de berekende waterhoogte en/of het hoogtengrid. Het is aan het waterschap om te beoordelen of aanpassing van de berekening nodig is.
- b. (sommige) gebieden inunderen naar verwachting wel. Hier is sprake van een knelpunt en neemt het waterschap maatregelen.

Het betreft op grond van het Delegationbesluit Omgevingsverordening provincie Flevoland een bevoegdheid van gedeputeerde staten om deze rekenregels te stellen (en dus ook te wijzigen).

Paragraaf 12.3.2.6 Projectprocedure voor waterstaatswerken

Artikel 12.25 Projectprocedure

In dit artikel worden projecten aangewezen die zodanig belangrijk zijn voor het goed functioneren van het watersysteem dat deze moeten worden gerealiseerd door gebruikmaking van de projectprocedure van afdeling 5.2 van de Omgevingswet. Dit betekent dat het waterschap hiervoor een projectbesluit dient te nemen.

Voor alle in [artikel 12.3](#) aangewezen regionale waterkeringen geldt dat deze regionale keringen van bovenlokale betekenis zijn. Deze waterkeringen beschermen een hoog economisch belang, gezien het oppervlak beschermd gebied. Derhalve ligt het ook in de rede dat bij aanleg, verlegging of versterking van deze regionale keringen meerdere uitvoeringsbesluiten nodig zullen zijn, die op gecoördineerde wijze tot stand moeten worden gebracht. Deze regionale keringen worden derhalve middels het eerste lid van dit artikel onder de projectprocedure van afdeling 5.2 van de Omgevingswet gebracht.

De bevoegdheid tot een mogelijke inzet van de projectprocedure voor de aanleg of wijziging van waterbergingsgebieden of oppervlaktewaterlichamen wordt bij gedeputeerde staten neergelegd. Het is niet mogelijk om hiertoe duidelijke criteria in de omgevingsverordening zelf op te nemen, omdat naast de omvang ook de ligging en de functie zeer bepalend zijn voor de mate waarin de aanleg van bovenlokale betekenis is en met spoed en op gecoördineerde wijze tot stand moet worden gebracht.

Gedeputeerde Staten kunnen alleen de projecten onder de projectprocedure brengen die in [artikel 12.25, tweede Lid](#) zijn genoemd. De projectprocedure brengt belangrijke gevolgen met zich mee. Projectbesluiten worden onder de goedkeuring van gedeputeerde staten gebracht en bij het vaststellen van de bijbehorende uitvoeringsbesluiten kunnen gedeputeerde staten, indien nodig, in de plaats treden van mede overheden.

Om te voorkomen dat ook projecten van een zeer beperkte omvang onder de werking van de projectprocedure vallen kan deze alleen worden ingezet als het project van bovenlokale betekenis is en met spoed en op gecoördineerde wijze tot stand moet worden gebracht (het derde lid). Bij besluiten over de inzet van de projectprocedure zal dan ook worden gekeken naar het aantal uitvoeringsbesluiten en de spoedeisendheid die samenhangen met de uitvoering van het projectbesluit.

Hoofdstuk 13. Zwemwater

Artikel 13.1 Oogmerk

Gedeputeerde staten wijzen jaarlijks op grond van artikel 3.2 van het Besluit kwaliteit leefomgeving de zwemlocaties in Flevoland aan. Voor de veiligheid van zwemmers is het van belang dat het (dagelijks) beheer en het onderhoud op deze zwemlocaties in oppervlaktewater gewaarborgd is.

Artikel 13.2 Werkingsgebied zwemwater

De regels in dit hoofdstuk hebben alleen betrekking op de (jaarlijks) door gedeputeerde staten aangewezen officiële zwemlocaties in oppervlaktewater in Flevoland.

Artikel 13.3 Beheer en onderhoud zwemlocatie

Dit artikel schrijft voor dat de houder van de zwemlocatie verantwoordelijk is voor het beheer en onderhoud gericht op de veiligheid en hygiëne voor de bezoekers. De houder van de zwemlocatie is degene die gelegenheid biedt tot baden en zwemmen op een zwemlocatie en de feitelijke zeggenschap heeft over die locatie. In de praktijk zal dit de exploitant van de zwemlocatie zijn of indien geen sprake is van exploitatie bijvoorbeeld de grondeigenaar, een gemeente, een natuur behorende organisatie, of een recreatieschap. Dat zij “zorg dragen voor” houdt in dat zij de verantwoordelijkheid hebben, maar dat zij het daadwerkelijke beheer en onderhoud ook door derden kunnen laten uitvoeren (waarbij zij indien nodig eindaanspreekpunt blijven).

Onder beheer en onderhoud wordt verstaan het (dagelijks) treffen van maatregelen gericht op de veiligheid en hygiëne voor de bezoekers, zoals het op orde brengen van onderwatertaluds, het verwijderen van gevaarlijke voorwerpen (bijvoorbeeld glas) uit de zwemzones, het verwijderen van feces van vogels en huisdieren, het legen van prullenbakken, en het schoonhouden van douches en toiletten.

Artikel 13.4 Beheersmaatregelen

Dit artikel regelt in het eerste lid dat de houder van de zwemlocatie (de feitelijk beheerder) tijdig passende beheersmaatregelen neemt als zich situaties voordoen waarvan redelijkerwijs verwacht kan worden dat ze een negatief gevolg hebben of kunnen hebben voor de kwaliteit van de zwemlocatie om de gezondheid en de veiligheid van zwemmers te beschermen. Hierbij kan worden gedacht aan:

- ontwikkelen van blauwalgen;
- botulisme (dode watervogels) en ziekte van Weil (bruine ratten);
- scherpe en gevaarlijke voorwerpen in de zwemzone en/of op het strand (strandfeest);
- verontreiniging in het water (olie, wier e.d.);
- zwemmersjeuk veroorzaakt door poelsslakken;
- de aanwezigheid van eikenprocessierups.

Het tweede lid bepaalt dat de houder van de zwemlocatie direct gedeputeerde staten én de beheerder van het oppervlaktewaterlichaam (Waterschap Zuiderzeeland of Rijkswaterstaat) in kennis stellen van de onverwachte situatie die zich heeft voorgedaan en welke passende beheersmaatregelen zijn getroffen.

Hoofdstuk 14. Duurzame energie

Titel 14.1 Windenergie

Afdeling 14.1.1 Algemeen windenergie

Artikel 14.1 Oogmerk windenergie

De regeling over windenergie is opgenomen in de omgevingsverordening met het oog op het cyclisch opschalen en saneren van windmolens zodat steeds meer windenergie met minder molens kan worden opgewekt. Daarbij wordt ingespeeld op technologische ontwikkelingen. De regels in deze titel hebben niet alleen betrekking op omgevingsplannen, maar ook op projectbesluiten, gemeentelijke projecten van publiek belang, omgevingsvergunningen voor (buitenplanse) omgevingsplanactiviteiten en het tijdelijk deel van het omgevingsplan als bedoeld in artikel 22.1 Omgevingswet (ook wel omgevingsplan van rechtswege genoemd).

Rijkscontext windbeleid

In de Rijksstructuurvisie Windenergie op land zijn de ambities vastgelegd die het rijk op het gebied van windenergie heeft. Het kabinet stelt dat de ontwikkeling van windenergie op land een cruciale bijdrage levert aan de kabinetsdoelstellingen voor duurzame energie. Het nut en de noodzaak van windenergie op land zijn daarmee evident. De ruimte binnen de in deze structuurvisie aangewezen gebieden en binnen de door provincies aan te wijzen gebieden zal tenminste nodig zijn om de opgave van 6000 MW windenergie op land te realiseren. Daarnaast is in het Klimaatakkoord afgesproken 35 TWh duurzame elektriciteit op land op te wekken. De Rijksambities sluiten goed aan bij de ambities van de provincie Flevoland. Deze zijn gericht op een wezenlijke herstructurering van de windenergie in Flevoland om een forse groei van de (wind)energieproductie mogelijk te maken. Flevoland wil dus meer energie opwekken met minder windmolens.

Provinciale context windbeleid

De provincie voert vanaf 2006 een beleid dat is gericht op 'opschalen en saneren' van windmolens. Het 'opschalen' betekent dat nieuwe windmolens groter zijn dan de oude en meer stroom opwekken. Het 'saneren' betekent dat windmolens van de vorige generatie worden weggehaald. Nieuwe plannen voor windparken moeten aan een aantal voorwaarden voldoen.

Doelstellingen van het provinciale beleid zijn: een mooier landschap, een duurzamere energiehuishouding en een sterkere economie. De landschappelijke verbetering ontstaat door de afname van het totale aantal windmolens en de clustering in (lijn)opstellingen die aansluiten op bestaande lijnen in het landschap – soms zijn aanvullende investeringen in het landschap noodzakelijk. De duurzamere energiehuishouding ontstaat doordat er veel meer windenergie aan het elektriciteitsnet wordt geleverd, en wind een oneindige en schone bron van energie is. De economische versterking ontstaat door de extra banen die aan de windenergie verbonden zijn, maar vooral doordat de opbrengsten zoveel mogelijk in de provincie zelf terecht komen. Nu ontlenu veel agrarische bedrijven een substantieel neveninkomen aan windenergie. De aanpak is erop gericht dat dit in de toekomst mogelijk blijft en dat ook andere bewoners en ondernemers in de ontwikkeling of de exploitatie kunnen participeren. Een evenredige verdeling van de maatschappelijke baten is een voorwaarde om het brede maatschappelijke draagvlak voor windenergie, dat nu in de provincie aanwezig is, op lange termijn te behouden.

Het (cyclisch) opschalen en saneren van windmolens raakt daarmee belangen die niet tot het grondgebied van één gemeente beperkt zijn. Om te komen tot haalbare projecten voor opschalen en saneren moet door- gaans over grenzen van gemeenten heen en langdurig samengewerkt worden. Het beleid voor opschalen en saneren van windmolens is van provinciaal belang en vraagt om regeling in een omgevings-verordening.

Het beleid bevat geen voor burgers bindende bepalingen. Een verordening bevat die wel.

Met de Omgevingswet is niet beoogd om de bestaande jurisprudentie te wijzigen. Dat houdt onder meer in dat in geval een rijksprojectbesluit wordt vastgesteld, daarbij in het kader van een evenwichtige toedeling van functies aan locaties wordt aangegeven en gemotiveerd hoe rekening is gehouden met de provinciale belangen, zoals deze in de omgevingsverordening zijn verankerd.

De systematiek

Het grondgebied van de provincie is verdeeld in windgebieden en niet-windgebieden. De reden voor deze indeling is het feit dat windmolens in de niet-windgebieden ongewenst zijn uit oogpunt van ruimtelijke kwa- liteit (landschap, natuur, en andere functies). Het betreft de openheid en functie van de wateren en het ken- merkende landschap van de Noordoostpolder waarin de principes voor occupatie -in dit geval de kristaller- theorie- afleesbaar zijn.

De beoogde projectlocatie zal binnen een windgebied moeten liggen. Buiten een windgebied zijn nieuwe molens uitgesloten.

De aanvraag om een omgevingsvergunning staat niet op zichzelf maar gaat noodzakelijkerwijs gepaard met een projectplan voor opschalen en saneren. Immers, het saneren van alle bestaande/oude windmolens bin- nen een projectgebied is onlosmakelijk verbonden met de bouw van nieuwe windmolens binnen dat project- gebied. Hierop dient de businesscase voor het projectplan gebaseerd en haalbaar te zijn. Het projectgebied is daarmee ook de begrenzing van het te saneren gebied. De nieuwe windmolens komen niet terug op de plaats van de oude (gesaneerde) windmolens. Gedeputeerde staten zullen op basis van het projectplan project- gebieden en plaatsingszones aanwijzen dan wel aanpassen.

De omgevingsverordening beschrijft waaraan een projectplan nog meer moet voldoen. Onderdeel van een projectplan is een beschrijving van de mogelijkheden om financieel te participeren. Voorts wordt bijgedragen aan kwaliteitsbehoud/verbetering in de omgeving van de nieuwe windmolens met een gebiedsgebonden bijdrage.

Artikel 14.2 Werkingsgebieden windenergie

Uit de voornoemde systematiek volgen de verschillende werkingsgebieden: windgebied, buiten windgebied, projectgebied, plaatsingszone. De geometrische begrenzing van deze werkingsgebieden zijn in bijlage II van de omgevingsverordening vastgelegd.

In bijlage I van de omgevingsverordening zijn de begripsbepalingen opgenomen. Hierin zijn definities opgeno- men voor beheer en onderhoud van een windmolen, bestaande windmolen, omgevingsplan, nieuwbouw van een windmolen, opschalen, opschalen en saneren, projectplan, saneren en windmolen.

Vanwege de omschrijving van 'omgevingsplan' zijn de bepalingen van de titel over windmolens niet alleen van toepassing op omgevingsplannen en de wijzigingen ervan, maar ook projectbesluiten, gemeentelijke projecten van publiek belang, omgevingsvergunningen voor (buitenplanse) omgevingsplanactiviteiten en het tijdelijk deel van het omgevingsplan als bedoeld in artikel 22.1 Omgevingswet (ook wel omgevingsplan van rechtswege genoemd).

De definitie van 'windmolen' in de begripsbepalingen maakt helder dat de regels over wind niet van toepassing zijn op een aantal specifieke categorieën windmolens. Uitgezonderd zijn immers de maximaal 12 prototypes van windmolens op de testlocatie in Lelystad (de testlocatie wordt begrensd door de Edelhertweg, Swiferringweg, Runderweg en de A6 en van dit gebied is het beoogde biosciencepark langs de A6 uitgesloten), solitaire windmolens op bedrijventerreinen in hoofdkernen van het stedelijk gebied indien de windmolen overwegend een ander doel dient dan de opwekking van energie. Tenslotte zijn ook de zogenoemde 'kleine windmolens' uitgezonderd omdat de impact op het landschap minimaal is.

In aanvulling daarop geldt dat in de begripsbepalingen een definitie is opgenomen van een 'bestaande windmolen'. Daaruit volgt dat de regels over wind in deze titel ook van toepassing zijn op windmolens die nog zijn opgericht met een toenmalige bouwvergunning. Bij de definitie van ashoogte van een windmolen en rotorbladlengte van een windmolen is aangegeven hoe deze worden gemeten.

Afdeling 14.1.2 Activiteiten windenergie

Artikel 14.5 Verbod wijziging bestaand gebruik windmolens

Zolang er nog geen omgevingsplannen zijn vastgesteld waarin invulling is gegeven aan de regels over het opschalen en saneren van windmolens, moeten de regels van dit artikel in acht worden genomen. Dit houdt in dat het verboden is het gebruik (waaronder ook bouwen wordt verstaan) van een bestaande windmolen te wijzigen in een ander gebruik waardoor het provinciaal grondgebied van Flevoland minder geschikt wordt voor het verwezenlijken van het beleid voor opschalen en saneren, inclusief de ruimtelijke doelstellingen.

Artikel 14.6 Nieuwe windmolens alleen toegestaan conform een goedgekeurd projectplan

Nieuwe windmolens zijn alleen toegestaan als aan voorwaarden wordt voldaan. Binnen een windgebied zijn nieuwe windmolens mogelijk, maar uitsluitend (1) in een plaatsingszone (2) binnen een projectgebied en (3) op basis van een door gedeputeerde staten goedgekeurd projectplan. Nieuwe windmolens zijn alleen mogelijk als zij deel uitmaken van een project voor opschalen en saneren. Per project moet een projectplan worden opgesteld. In een projectplan moet worden aangetoond dat aan de verschillende voorwaarden wordt voldaan.

De gegeven opsomming maakt duidelijk welke informatie een projectplan in ieder geval bevat. Centraal staat de begrenzing van het projectgebied en de plaatsingszones (onderdeel a). De uitwerking daarvan is beschreven in de onderdelen b tot en met f. De meeste onderdelen spreken voor zich en worden in de artikelen 14.8 tot en met 14.13 nader uitgewerkt. Het projectplan bevat een planning (onderdeel d), waaronder wordt begrepen de fasering van opschalen en saneren. Fasering houdt in dat 'dubbeldraaien' onder omstandigheden mogelijk is, zodat binnen een project voor opschalen en saneren de te saneren windmolens en de nieuwe windmolens gedurende een termijn gelijktijdig opgesteld en in werking zijn. Vanwege de ruimtelijke kwaliteit is het ongewenst dat er lange tijd dubbel gedraaid wordt met bestaande en nieuwe windmolens.

Een projectplan is van toepassing op een projectgebied, waarbinnen de uitvoering van het opschalen en saneren als geheel geborgd moet zijn. Dit is nodig omdat het projectplan winstgevende en verliesgevende onderdelen bevat. De initiatiefnemer is verantwoordelijk voor het geheel. Die initiatiefnemer kan bestaan uit een samenwerkingsverband van meerdere partijen.

Artikel 14.7 Hardheidsclausule

De regels en initiële indeling in projectgebieden en plaatsingszones is gebaseerd op het Regioplan wind uit 2016. Ontwikkelingen hebben sindsdien niet stilgestaan. Het is daarom voorstelbaar dat een stricte toepassing van de bepalingen over windmolens in deze omgevingsverordening een haalbaar projectplan voor opschalen en saneren of het inspelen op nieuwe ontwikkelingen onbedoeld in de weg staan. Om dan toch medewerking te kunnen verlenen aan gewenste ontwikkelingen is deze hardheidsclausule opgenomen.

Afdeling 14.1.3 Instructieregels windenergie

Paragraaf 14.1.3.1 Beoordelingsregels projectplan

Artikel 14.8 Projectplan: voorstel voor projectgebied en plaatsingszones

In het projectplan wordt aangegeven op welk projectgebied het betrekking heeft en wat daarbinnen de plaatsingszones zijn waar de nieuwe windmolens gewenst zijn. Dit moet op een eenduidige ondergrond worden weergegeven.

Artikel 14.9 Projectplan: eisen ruimtelijke invulling

Onderdeel a geeft aan dat de windmolens in een opstelling worden geplaatst. Meestal zal dit een lijnopstelling zijn, maar dit is niet altijd noodzakelijk. Onderdeel d legt vast dat er een hoogtebeperking geldt. De maximale windmolen (as)hoogte is bepaald op 120 meter. Ook is het verplicht de windmolen te voorzien van het maximaal haalbare vermogen. Als een hogere ashoogte gewenst is, dan moet in het projectplan worden aangetoond dat het maximaal haalbare vermogen per turbine bij een windmolen met ashoogte van 120 meter ontoereikend is (nee, tenzij-regeling).

Artikel 14.10 Projectplan: eisen bijdrage ten behoeve van het compenseren van de kwaliteit van het gebied

Dit artikel beschrijft dat een projectplan inzichtelijk maakt hoe een nieuw windpark een bijdrage levert aan de kwaliteit van het gebied. De kwaliteitscompensatie wordt – veelal in nauwe samenwerking met de gemeente - door de initiatiefnemer in het projectplan uitgewerkt. Compensatie kan zien op een verbetering van de fysieke leefomgeving, zoals beschreven in onderdeel b. De verbetering kan bijvoorbeeld mede betreffen: de landschappelijke inpassing van bebouwing; het toevoegen, versterken of herstellen van landschapselementen die een bijdrage leveren aan de versterking van de landschapsstructuur of de relatie stad-land; activiteiten gericht op behoud of herstel van

cultuurhistorisch waardevolle bebouwing of terreinen; het wegnemen van verharding; het slopen van bebouwing; projecten in het kader van ecologie, zoals een fysieke bijdrage aan de realisering van de ecologische hoofdstructuur en ecologische verbindingzones. In overleg met de gemeente kan de aandacht ook uitgaan naar (fysieke) projecten in het kader van leefbaarheid of duurzaamheid ten gunste van de (lokale) bevolking en maatschappelijke doeleinden.

In het tweede lid is bepaald dat de kwaliteitscompensatie in geld gedurende de gebruikstermijn (25 jaar), jaarlijks gemiddeld € 1050,00 per MW opgesteld vermogen in de betreffende plaatsingszones bedraagt. Het projectplan kan nader uitwerken of de bijdrage jaarlijks constant wordt geleverd of dat deze afhankelijk wordt gemaakt van andere factoren. In het projectplan moet ook aandacht worden besteed aan de indexatie van de bijdrage. Indien een kwaliteitsverbetering niet is verzekerd, wordt in het uiterste geval het omgevingsplan slechts vastgesteld indien een passende financiële bijdrage in een windmolenparkfonds is verzekerd. Het windmolenparkfonds is in zoverre een vangnetbepaling. Uitgangspunt is dat over de compensatie en de bestedingsdoelen juist concrete afspraken tussen de gemeente en initiatiefnemer worden gemaakt en in een overeenkomst worden vastgelegd.

In het Delegatiebesluit Omgevingsverordening provincie Flevoland is bepaald dat Gedeputeerde Staten (nadere) regels kunnen stellen over de wijze waarop compensatie met toepassing van een windmolenparkfonds plaats heeft. Doel van die regels is te garanderen dat de ruimtelijke kwaliteit behouden blijft. Uitgangspunt blijft evenwel dat de initiatiefnemer vooraf goede afspraken maakt met de gemeente over de maatregelen en anders over de gelden die gestort worden in een fonds. Dat kan zowel een gemeentelijk als een provinciaal fonds zijn. Nadere regels zijn in dat geval mogelijk niet nodig. Nadere regels zouden bijvoorbeeld kunnen zien op specifieke intergemeentelijke, bovenlokale vraagstukken of over de besteding.

Artikel 14.11 Projectplan: eisen aan fasering opschalen en saneren

In principe worden de bestaande molens in een projectgebied binnen een half jaar na de start van ingebruikname van de nieuwe windmolens gesaneerd. In het projectplan kan onderbouwd worden dat dit geen haalbare planning is en dat verlenging van de periode van een half jaar verlengd moet worden. Als (alleen) met een periode van dubbeldraaien (oude molens blijven nadat de nieuwe molens in gebruik zijn genomen nog langer dan een half jaar draaien) het plan aantoonbaar wel economisch uitvoerbaar is, dan kan de termijn bij wijze van uitzondering worden opgerekt. De maximale dubbeldraai termijn is altijd vijf jaar – en die termijn zal niet voor alle molens in het projectgebied gaan gelden. Het project-plan dient inzicht te geven in welke molens wanneer gesaneerd worden, waarbij de eisen van dit artikel voor zich spreken.

Artikel 14.12 Projectplan: eisen financiële participatie

Dit artikel beschrijft de noodzaak om in het projectplan te voorzien in financiële participatie. Per fase (ontwikkel-, bouw- en exploitatiefase) gelden verschillende eisen, maar steeds dient deze participatie op een eerlijke, eenvoudige en evenwichtige wijze te worden uitgewerkt. Er gelden vier heldere uitgangspunten bij de financiële participatie. Het projectplan wordt hieraan getoetst. De mogelijkheden voor financiële participatie voor bewoners en ondernemers moeten voorafgaand aan de goedkeuring van een projectplan in een overeenkomst tussen initiatiefnemer en gemeente te zijn vastgelegd.

Artikel 14.13 Projectplan: eisen planparticipatie

Initiatiefnemer dient te zorgen voor draagvlak voor en burgerparticipatie bij het plan. Het projectplan maakt inzichtelijk op welke wijze de omgeving vroegtijdig is en wordt betrokken.

Paragraaf 14.1.3.2 Beoordelingsregels werkingsgebieden

Het grondgebied van de provincie is verdeeld in windgebieden en niet-windgebieden. De reden voor deze indeling is het feit dat windmolens in de niet-windgebieden ongewenst zijn uit oogpunt van ruimtelijke kwaliteit (landschap, natuur, en andere functies). Het betreft de openheid van de wateren en het kenmerkende landschap van de Noordoostpolder waarin de principes voor occupatie -in dit geval de kristallertheorie- afleesbaar zijn.

Een windgebied kan worden aangewezen door provinciale staten. Binnen een aangewezen windgebied is het onder voorwaarden mogelijk nieuwe windmolens te realiseren.

Binnen een windgebied zijn nieuwe windmolens mogelijk, maar uitsluitend (1) in een plaatsingszone (2) binnen een projectgebied en (3) op basis van een door gedeputeerde staten goedgekeurd projectplan.

Een projectgebied is het gebied waarbinnen de bestaande molens worden gesaneerd. De nieuwe windmolens komen immers niet terug op de plaats van de oude (gesaneerde) windmolens maar op de door gedeputeerde staten aangewezen plaatsingszones. In het projectplan moet de afbakening van het projectgebied zodanig worden bepaald dat daarbinnen het project van opschalen en saneren in zijn geheel kan worden gerealiseerd met een haalbare business case. Het saneren van alle bestaande/oude windmolens binnen een projectgebied is onlosmakelijk verboden met de bouw van nieuwe windmolens binnen dat projectgebied. Alle windmolens binnen het projectgebied worden gesaneerd. Het projectgebied is daarmee ook de begrenzing van het saneringsgebied. Gedeputeerde staten beslissen over de goedkeuring van het projectplan. Op basis van het projectplan kunnen gedeputeerde staten de begrenzing van een projectgebied en/of een plaatsingszone.

Artikel 14.14 Beoordelingsregels aanwijzen en begrenzen projectgebied

Dit artikel bepaalt dat gedeputeerde staten een projectgebied kunnen aanwijzen. Projectgebieden zijn aangewezen aan de hand van het Regioplan wind en kan geschieden op basis van een projectplan. Onder omstandigheden kan een aangewezen projectgebied naderhand nog worden aangepast. Een aanvraag wordt afgewezen als de afweging van de betrokken belangen daartoe noopt. Daarbij moet de noodzaak ertoe worden aangetoond evenals dat de aanpassing van het projectgebied geen onevenredig negatief effect heeft op de projecten voor opschalen en saneren binnen een eventueel resterend deel van het projectgebied en/of binnen de andere aangewezen projectgebieden of op de omgeving.

Er is een zekere omvang nodig om tot projectplannen te kunnen komen die voldoende economisch perspectief bieden. Een indeling in deelgebieden is nodig gebleken om ervoor te zorgen dat alle windmolens worden gesaneerd én om te voorkomen dat er onuitvoerbare delen overblijven waar projecten voor opschalen en saneren geen economisch perspectief hebben. Projectgebieden zijn zo afgebakend, dat er evenwicht mogelijk is tussen de nieuwbouwcapaciteit, de saneringsopgave en de financiële participatie. De projectgebieden bieden perspectief op opstellingen met een goede landschappelijke kwaliteit. De indeling in deelgebieden is daarmee passend voor de opgave van opschalen en saneren en sluit daarmee ook aan bij de robuuste landschappelijke schaal in Flevoland.

Artikel 14.15 Beoordelingsregels aanwijzen en begrenzen plaatsingszones

Op basis van een projectplan kunnen gedeputeerde staten plaatsingszones aanwijzen. Dit vraagt een integrale afweging in het kader van het gehele projectplan. Om die reden wordt naderhand de beslissing om een eenmaal aangewezen plaatsingszones aan te passen, eveneens gebaseerd op een integrale afweging en evenwichtige balans tussen de omgevingskwaliteit, het maatschappelijk draagvlak en het economisch perspectief.

Uit de geschiedenis van het Flevolandse windenergiebeleid (waarbij eerst de markt gevraagd is om tot plannen te komen) blijkt dat voor het verkrijgen van een voldoende ruimtelijke kwaliteit er helderheid over de locatie van plaatsingszones voor nieuwe windmolens nodig is.

Paragraaf 14.1.3.3 Beoordelingsregels omgevingsvergunningen

Artikel 14.16 Beoordelingsregels omgevingsvergunning: tijdelijkheid windmolens

De technische en economische levensduur van een windmolen is beperkt. Deze levensduur ligt rond de 25 jaar. Gelet op de duurzaamheidsdoelstelling en de landschappelijke doelstelling is het gewenst dat ook in de toekomst mogelijkheden beschikbaar zijn om danwel nieuwe toepassingen voor het opwekken van duurzame energie te realiseren danwel een nieuwe ronde van opschalen en saneren uit te voeren. Het opschalen en saneren heeft een cyclisch karakter. Uit oogpunt van doelmatig en efficiënt gebruik van de ruimte is het daarom gewenst dat voor windmolens geen omgevingsvergunningen voor onbepaalde tijd worden verstrekt.

De Omgevingswet laat tijdelijke vergunningen toe, lees: omgevingsvergunningen voor een bepaalde tijd. De verordening laat toe dat tijdelijke vergunningen voor een gebruikstermijn van maximaal 25 jaar worden afgegeven. In de omgevingsvergunning zal de aanvang van de gebruikstermijn nader bepaald worden. Na het verstrijken van de gebruikstermijn van 25 jaar moet de windmolen worden verwijderd.

Paragraaf 14.1.3.4 Instructieregels omgevingsplan

Artikel 14.17 Instructieregels omgevingsplan: geen windmolens buiten een windgebied

Het grondgebied van de provincie is verdeeld in windgebieden en niet-windgebieden. Dit artikel bepaalt dat het uitgesloten is om buiten een windgebied nieuwe windmolens te realiseren of bestaande windmolens op te schalen. De reden voor deze indeling is het feit dat windmolens in de niet-windgebieden on-gewenst zijn uit oogpunt van ruimtelijke kwaliteit (landschap, natuur, en andere functies). Het betreft de openheid en functie van de wateren en het kenmerkende landschap van de Noordoostpolder waarin de principes voor occupatie -in dit geval de kristallertheorieafleesbaar zijn.

Artikel 14.18 Instructieregels omgevingsplan: windmolens binnen een windgebied-plaatsingszones

Binnen een windgebied zijn nieuwe windmolens mogelijk, maar uitsluitend (1) in een plaatsingszone (2) binnen een projectgebied en (3) op basis van een door gedeputeerde staten goedgekeurd projectplan.

Nadat een projectplan door Gedeputeerde Staten is goedgekeurd, mogen in de desbetreffende plaatsingszones nieuwe windmolens worden geplaatst. Een nieuwe windmolen krijgt een omgevingsvergunning voor een bepaalde termijn die maximaal 25 jaar bedraagt. Een omgevingsplan moet binnen 2 jaar na goedkeuring van het projectplan zodanig zijn aangepast dat plaatsing van nieuwe windmolens conform het projectplan mogelijk is. Zodra de termijn van (maximaal 25 jaar) van de omgevingsvergunning verstrijkt, mag het omgevingsplan niet meer voorzien de desbetreffende windmolens. Hiermee wordt voorkomen dat het omgevingsplan de molen nog toelaat, terwijl de molen op grond van de omgevingsvergunning dient te worden verwijderd.

Artikel 14.19 Instructieregels omgevingsplan: windmolens binnen een windgebied-projectgebieden

Binnen de projectgebieden vindt zowel het opschalen als het saneren plaats. Het plaatsen van nieuwe windmolens mag alleen binnen de plaatsingszones. Alle bestaande windmolens in een projectgebied moeten worden gesaneerd. Voor de sanering geldt dat er enige tijd dubbel gedraaid mag worden met de nieuwe windmolens. Daarom moet een projectplan de helderheid verschaffen wanneer de bestaande windmolens gesaneerd moeten zijn. De regeling in het omgevingsplan moet in de sanering van de bestaande windmolens voorzien, conform hetgeen daarover is gesteld in een door gedeputeerde staten goedgekeurd projectplan. Die regeling in het omgevingsplan moet er zijn binnen 2 jaar nadat gedeputeerde staten het projectplan hebben goedgekeurd.

Artikel 14.20 Instructieregels omgevingsplan: windmolens binnen een windgebied-buiten projectgebieden

In de gebieden die liggen binnen een windgebied, maar buiten een projectgebied, mogen geen nieuwe windmolens worden gerealiseerd en mogen bestaande windmolens niet worden opgeschaald. Een omgevingsplan dient hierin te voorzien.

De locatie Houtribdijk neemt een bijzondere positie in. De locatie Houtribdijk valt binnen een windgebied, maar was wel steeds uitgezonderd van het beleid voor opschalen en saneren. Dat laat onverlet dat de algemene werking van de verordening wel op de locatie Houtribdijk van toepassing is. Dat brengt met zich mee dat nu alsnog geldt dat nieuwe windmolens uitsluitend zijn toegestaan als zij onderdeel zijn van een project voor opschalen en saneren. Het geografisch karakter van de Houtribdijk (in het water) en het feit dat er geen relevante saneringsopgave in de omgeving is, maakt dat de Houtribdijk nu niet eenvoudig tot ontwikkeling kan worden gebracht. De locatie is ook niet nodig voor de provinciale doelstelling voor windenergie.

Paragraaf 14.1.3.5 Instructieregels hardheidsclausule artikel 14.21 Beoordelingsregels hardheidsclausule
Het is niet de bedoeling dat een hardheidsclausule lichtvaardig wordt toegepast. Toepassing ervan mag niet leiden tot een onbillijkheid jegens belanghebbenden. Verder is het gewenst om de Statencommissie te horen over het toepassen van de hardheidsclausule.

Titel 14.2 Zonne-energie

Afdeling 14.2.1 Algemeen zonne-energie

Artikel 14.22 Oogmerk zonne-energie

De regeling over zonne-energie heeft als doel om ruimte te bieden voor de ontwikkeling van grondgebonden zonne-energie in het landelijk gebied, waarbij de ruimtelijke kwaliteit van het landelijk gebied niet onevenredig wordt aangetast. Buiten het landelijk gebied is het aan de gemeenten om te bepalen of opstellingen voor zonne-energie worden toegestaan. Deze titel stelt uitsluitend regels voor het mogelijk maken van grondgebonden opstellingen van zonne-energie in landelijk gebied.

Provinciaal beleid zonne-energie

Provinciaal beleid zonne-energie

In de Omgevingsvisie FlevolandStraks heeft de provincie zich ten doel gesteld om in 2030 energieneutraal te zijn. Dit betekent dat het, naast het verminderen van energieverbruik, nodig is om duurzame energie op te wekken. Één van deze duurzame energiebronnen betreft zonne-energie.

De provincie ziet de opwekking van zonne-energie als een belangrijke pijler onder de duurzame energieambitie. Dit is ook vastgelegd in de in het Omgevingsprogramma Flevoland opgenomen Structuurvisie Zon, waarin het provinciale beleid over zonne-energie is opgenomen. Hierin zijn tevens bouwstenen opgenomen die een leidraad geven voor de ontwikkeling van nieuwe grondgebonden opstellingen voor zonne-energie in het landelijk gebied.

Vanuit het belang van zorgvuldig en zuinig ruimtegebruik zal opwekking van zonne-energie voor het grootste deel binnen stedelijk gebied plaatsvinden. De energieambitie zal naar verwachting niet behaald worden met uitsluitend de opwekking van zonne-energie binnen stedelijk gebied. Om deze reden wil de provincie, onder voorwaarden, de oprichting van grondgebonden opstellingen van zonne-energie in het landelijk gebied toestaan.

Om enerzijds de realisatie van zonne-energie in het stedelijk gebied te stimuleren en anderzijds om de ruimtelijke kwaliteit van het landelijke gebied en de belangen te beschermen die op het landelijke gebied zijn aangewezen, stelt de provincie een grens aan de totale oppervlakte in het landelijk gebied die in beslag wordt genomen door grondgebonden zonnepanelen. Gelet op de energieambitie is het voorts belangrijk om gebruik te maken van voortschrijdende technologische ontwikkelingen. Daarom is de provincie van mening dat installaties voor zonne-energie na een reële termijn van 25 jaar moeten worden vervangen door nieuwe, modernere installaties. Met die termijn van 25 jaar wordt aangesloten bij de (huidige) economische afschrijvingstermijnen. Na het verwijderen van de zonnepanelen is het een keuze om die plek weer te benutten andere doeleinden dan wel om een nieuw plan voor zonnepanelen in te dienen. Dit beleid voor zonne-energie is van provinciaal belang en vraagt om regeling in een omgevingsverordening.

De systematiek

De provincie wil gemeenten en initiatiefnemers ruimte geven voor de ontwikkeling van nieuwe initiatieven. Uitsluitend daar waar de bescherming van provinciale ruimtelijke belangen dat vereist, worden in de Omgevingsverordening regels gesteld. Deze regels hebben betrekking op de tijdelijkheid van grondgebonden opstellingen voor zonne-energie in het landelijk gebied en het maximale areaal aan ontwikkelruimte, waarbinnen in het landelijk gebied nieuwe grondgebonden opstellingen voor zonne-energie kunnen worden gerealiseerd. Het is aan de gemeenten onderling om met inachtneming van hun eigen ruimtelijk beleid afspraken te maken over de invulling van de ontwikkelruimte in het landelijk gebied. De provincie monitort en evalueert dit proces met de gemeenten.

Grondgebonden opstelling voor zonne-energie

Met de begripsomschrijving 'grondgebonden opstelling voor zonne-energie' wordt elke omvangrijke oppervlakte aan zonnepanelen in het landelijk gebied gelijkgesteld aan grondgebonden zon. Ook als deze zonnepanelen niet zijn aan te merken als grondgebonden zon. Dit is van belang vanwege het ruimtelijk effect dat een grote oppervlakte aan zonnepanelen het landelijk gebied heeft op omgeving. Dergelijke initiatieven wil de provincie gelijk behandelen als grondgebonden zon. Dit betreft het meetellen van deze initiatieven bij de beschikbare ontwikkelruimte voor grondgebonden zon en de toetsing aan de bouwstenen zoals opgenomen in paragraaf 6.1.2.2 (zonne-energie) van het Omgevingsprogramma Flevoland. Hierbij wordt opgemerkt dat toetsing aan de bouwstenen vooral aan de orde is bij initiatieven die bestaan uit het realiseren van een combinatie van een bouwwerk met zonnepanelen (zoals een solar carport) die omgevingsvergunningplichtig is en niet op initiatieven die bestaan uit het realiseren van zonnepanelen op een dak van een bestaand bouwwerk (zoals een bestaande loods). In die laatste situatie zijn de meeste elementen uit de bouwstenen al getoetst in het kader van het toelaten van dat bouwwerk en is het realiseren van de zonnepanelen gelet op artikel 2.26 en artikel 2.29, onder d, van het Besluit bouwwerken leefomgeving veelal omgevingsvergunningsvrij.

Er is voor gekozen om de omvang van de oppervlakte aan zonnepanelen waarvoor de gelijkstelling geldt te bepalen op één hectare. Bij het bepalen van deze oppervlaktemaat is acht geslagen op de oppervlakte van daken van agrarische gebouwen en de oppervlakte van agrarische bouwpercelen. De oppervlaktemaat van de agrarische bouwpercelen was oorspronkelijk één hectare. Een opstelling voor zonne-energie in het landelijk gebied van meer dan één hectare wordt, ook op dak, gelijkgesteld met een grondgebonden opstelling. Inmiddels zijn veel bouwpercelen vergroot. Ook al wordt een bebouwingspercentage van 100% toegestaan, een bouwperceel kan niet volledig worden benut voor bebouwing vanwege ruimten die open gehouden moeten worden (denk aan de ruimte voor de voorgevelrooilijn en manoeuvreerruimte). Effectief gaat het doorgaans om ca. 60% dat bebouwd kan worden. Een maat van één hectare lijkt daarmee ook 'passend' voor de meeste bouwpercelen die vergroot zijn, alleen op de heel grote bouwpercelen is meer dan één hectare zonnepanelen op dak mogelijk en deze worden dan meegeteld. De gedachte is dat opstellingen voor zonne-energie op een agrarisch bouwperceel in beginsel niet op zwaarwegende ruimtelijke bezwaren stuit en om die reden buiten de beschikbare ruimte voor zonne-energie in het landelijk gebied blijven. Echter, boven één hectare wordt een opstelling voor zonne-energie, ook op dak, gelijkgesteld met een grondgebonden opstelling.

Artikel 14.23 Werkingsgebieden zonne-energie

In bijlage I van de omgevingsverordening zijn de begripsbepalingen opgenomen. Hierin zijn definities opgenomen voor agrarische grond, grondgebonden opstelling voor zonne-energie (zie toelichting bij artikel 14.22) en omgevingsplan.

Vanwege de omschrijving van 'omgevingsplan' zijn de bepalingen van het hoofdstuk over zonne-energie niet alleen van toepassing op omgevingsplannen en de wijzigingen ervan, maar ook projectbesluiten, gemeente-

lijke projecten van publiek belang, omgevingsvergunningen voor (buitenplanse) omgevingsplanactiviteiten en het tijdelijk deel van het omgevingsplan als bedoeld in artikel 22.1 Omgevingswet (ook wel omgevingsplan van rechtswege genoemd).

Uit de voornoemde systematiek volgt dat het werkingsgebied voor de regels voor zonne-energie die in deze omgevingsverordening zijn opgenomen, het landelijk gebied van Flevoland is. Dit is geregeld in het eerste lid van dit artikel.

Tweede lid

In het tweede lid is het Uitzonderingsgebied voor zonne-energie op agrarische gronden aangewezen. Dit is een gebied voor het realiseren en instandhouden van grondgebonden opstellingen voor zonne-energie op agrarische gronden. Binnen dit werkingsgebied is het gelet op artikel 14.24 en 14.28 tweede lid onder omstandigheden mogelijk om grondgebonden opstellingen voor zonne-energie te realiseren. Dit als uitzondering op het verbod op zonne-energie op agrarische gronden.

Bij het begrip ‘agrarische grond’ gaat het gelet op de definitie in de begripsbepalingen om gronden in het landelijk gebied die worden ingezet voor de agrarische bedrijfsvoering, dat gedefinieerd wordt als het voortbrengen van producten door middel van het telen van gewassen en/of het houden van dieren. Bepalend hiervoor is de planologische situatie, dat wil zeggen dat de toedeling van functies aan locaties in het omgevingsplan (voorheen de bestemming in het bestemmingsplan) doorslaggevend is en niet de feitelijke situatie. Het betreft onder het recht voorafgaand aan de Omgevingswet bijvoorbeeld de bestemmingen gangbare landbouw, glastuinbouw, bollenteelt, fruit- en boomteelt, pot- en containerteelt, intensieve veehouderij, geitenhouderij en biologische landbouw.

Uitgezonderd van het begrip ‘agrarische gronden’ zijn:

- (voormalige) agrarische bouwpercelen (werkingsgebieden waar bebouwing is toegestaan) waar zelfstandige, bij elkaar horende bebouwing is toegelaten. Dit betreft de gronden waarop bebouwing is toegestaan. Hier worden geen gewassen geteeld of dieren gehouden. Het gaat concreet om bedrijfswoningen, loodsen en stallen. Het plaatsen van (grondgebonden) opstellingen voor zonne-energie op (voormalige) agrarische bouwpercelen valt hiermee in principe buiten de regeling in de omgevingsverordening. Indien een opstelling voor zonne-energie groter is dan één hectare wordt de opstelling overigens gelet op de definitie van het begrip grondgebonden opstelling voor zonne-energie daarmee wel gelijkgesteld.
- voor bewoning en daarbij behorende voorzieningen zoals voor stalling en opslag bedoelde gebouwen bij het agrarisch (glastuinbouw) bedrijf In de glastuinbouwgebieden is in een gedeelte bij Luttelgeest rondom de woningen van de glastuinbouwbedrijven geen apart bouwperceel ingetekend. Dit heeft het ongewenste gevolg dat ook de opstellingen voor zonne-energie op die woningen en opstallen anders dan kassen in beginsel vallen onder de regeling in de omgevingsverordening. Dit is in de rest van Flevoland niet het geval, omdat rondom die bebouwing een bouwperceel is ingetekend.

Derde lid

In het derde lid is het Uitzondering glastuinbouw i.r.t. zonne-energie in landelijk gebied aangewezen. Dit is het gebied waaraan in een omgevingsplan de functie van glastuinbouw is toegedeeld. De aanwijzing van dit werkingsgebied is nodig gelet op artikel 14.28 derde lid, waarmee een zonnepanelen op gietwaterbassins behorend tot glastuinbouwbedrijven zijn uitgezonderd van het verbod op zonnepanelen op agrarische gronden.

Artikel 14.24 (Werkingsgebieden zonne-energie: aanwijzen uitzonderingsgebieden voor zonne-energie op agrarische gronden)

De mogelijkheid om toch grondgebonden opstellingen voor zonne-energie toe te staan in het landelijk gebied

op agrarische gronden is vorm gegeven door middel van door provinciale staten aangewezen uitzonderingsgebieden voor zonne-energie op agrarische gronden. In deze uitzonderingsgebieden wordt grondgebonden zonne-energie wel toegestaan. Het betreft de agrarische gronden waarop enerzijds in de eerste tranche een grondgebonden opstelling voor zonne-energie is toegestaan en anderzijds de agrarische gronden die in de tweede tranche op verzoek daaraan door provinciale staten worden toegevoegd.

Daarmee is het binnen het werkingsgebied Uitzonderingsgebied voor zonne-energie op agrarische gronden zoals aangewezen in artikel 14.34 onder omstandigheden mogelijk om grondgebonden opstellingen voor zonne-energie te realiseren. Dit als uitzondering op het verbod op zonne-energie op agrarische gronden zoals vastgelegd in artikel 14.28 tweede lid. Hiervoor is nodig dat provinciale staten dit werkingsgebied -op verzoek- wijzigen.

In een verzoek tot wijziging van dit werkingsgebied dient de initiatiefnemer op basis van de Flevolandse zonneladder aan te tonen dat het realiseren van een opstelling voor zonne-energie op de betreffende agrarische gronden toelaatbaar is. Daarbij dient ook te worden ingegaan op de andere treden van de zonneladder. Het initiatief dient eveneens te voldoen aan de in het beleid geformuleerde bouwstenen voor zonne-energie. Met de zonneladder en de bouwstenen wordt bedoeld op het beleid voor zon op land dat is opgenomen in paragraaf 6.1.2.2 van het Omgevingsprogramma Flevoland, zoals gewijzigd per 9 december 2022.

Doorlooptijd initiatieven

Voor de doorlooptijd van een initiatief betekent dit dat een grondgebonden opstelling voor zonne-energie niet mogelijk is op agrarische gronden in het landelijk gebied. Een initiatief hiertoe behoeft medewerking van gemeente en provincie. Als die medewerking er is, dient de initiatiefnemer gelet op artikel 14.24 een onderbouwd verzoek in bij provinciale staten om de betreffende agrarische gronden aan te wijzen als uitzonderingsgebied.

Voor het aanwijzen en wijzigen van het werkingsgebied Uitzonderingsgebieden voor zonne-energie op agrarische gronden in het landelijk gebied is een wijziging van de Omgevingsverordening nodig. Dit wordt voorbereid met afdeling 3.4 van de Algemene wet bestuursrecht. Dit betekent dat er eerst sprake is van een ontwerpbesluit van provinciale staten waar gedurende zes weken inspraak op mogelijk is. Daarna wordt het definitieve besluit genomen door provinciale staten. Pas dan zijn op die agrarische gronden grondgebonden opstellingen voor zonne-energie toegestaan.

Als het ontwerpbesluit inhoudt dat provinciale staten de agrarische gronden uit het verzoek willen aanwijzen als uitzonderingsgebied, kan de gemeente de procedure starten voor aanpassing of afwijking van het omgevingsplan. Wordt voor het omgevingsplan ook de uitgebreide voorbereidingsprocedure van afdeling 3.4 van de Algemene wet bestuursrecht gevolgd dan kan de gemeente op z'n vroegst gelijktijdig met het positieve ontwerpbesluit van provinciale staten het ontwerpbesluit voor het omgevingsplan vaststellen. Het definitieve omgevingsplan volgt vervolgens op z'n vroegst gelijktijdig met het definitieve besluit van provinciale staten om de agrarische gronden uit het verzoek aan te wijzen als uitzonderingsgebied.

Bij een reguliere procedure voor het omgevingsplan is dit anders. De gemeente neemt dan direct een definitief besluit over het omgevingsplan, er is geen sprake van een ontwerpbesluit met inspraak. In die situatie kan de gemeente niet eerder het omgevingsplan vaststellen dan op z'n vroegst gelijktijdig met het positieve besluit van provinciale staten op het verzoek van de initiatiefnemer om de agrarische gronden aan te wijzen als uitzonderingsgebied.

Afdeling 14.2.2 Activiteiten ontwikkelruimte zonne-energie

Artikel 14.25 Ontwikkelruimte zonne-energie

De provincie wil in het landelijk gebied ruimte bieden voor de ontwikkeling van grondgebonden opstellingen voor zonne-energie. Tegelijkertijd moet voorkomen worden dat de ruimtelijke kwaliteit van het landelijk gebied onevenredig wordt aangetast. We willen bij voorkeur dat zo min mogelijk landelijk gebied aan zijn functie wordt onttrokken.

De provinciale ambitie is om als regio in 2030 energieneutraal te zijn. Hiervoor is het nodig om, naast het verminderen van het energieverbruik, 41,5 Petajoules (PJ) duurzame energie op te wekken. In de in het Omgevingsprogramma Flevoland opgenomen Structuurvisie Zon is bepaald dat het grootste deel van de opwekking van zonne-energie is voorzien op daken en in stedelijk gebied. Daarbij gaat het om opwekking van zonne-energie op daken in landelijk en stedelijk gebied en grondgebonden locaties binnen het stedelijk gebied. Om aan de energieambitie te voldoen is het daarnaast vereist om ruimte te bieden voor grondgebonden zonneparken in landelijk gebied. In de structuurvisie zon is de ambitie opgenomen dat er in 2025 minimaal 3,5 PJ energie wordt opgewekt in het landelijk gebied door middel van grondgebonden zonne-energie. Voor deze vraag van 3,5 PJ is circa 1.000 ha aan grondgebonden zon in het landelijk gebied nodig (zie het rapport 'Zonneparken in het buitengebied van de provincie Flevoland, een economische en ruimtelijke verkenning' van Wing / E&E advies uit oktober 2017). Dit is de maximale hoeveelheid grond die de provincie op dit moment ziet als bijdrage aan de invulling van de Flevolandse energie-opgave. Bij de bepaling van 1.000 hectare netto is uitgegaan van de vuistregel van een opwekcapaciteit van 1 MWp per hectare. Bij de monitoring van de eerste tranche is, om zeker te stellen dat de minimaal beoogde opwekcapaciteit wordt behaald, ervoor gekozen om bij het oppervlak van het zonnepark, dat meetelt, uit te gaan van het netto-paneeloppervlak.

Ter bescherming van de ruimtelijke kwaliteit van het landelijk gebied is in eerste instantie een ontwikkelruimte met een oppervlakte van 500 hectare netto in het landelijk gebied vrijgegeven voor het realiseren van nieuwe grondgebonden opstellingen voor zonne-energie. Zodra de ontwikkelruimte van 500 ha is gebruikt zal er een evaluatie plaatsvinden (zie artikel 14.26). Afhankelijk van de uitkomsten van de evaluatie kan aanvullende ontwikkelruimte –al dan niet met aanpassingen of nadere voorwaarden– beschikbaar komen. In deze omgevingsverordening is dit geborgd door de eerste 500 hectare netto ontwikkelruimte (eerste tranche) bij recht toe te staan. Afhankelijk van de uitkomsten van de evaluatie kan aanvullende ontwikkelruimte met een maximale oppervlakte van 500 hectare netto worden vrijgegeven door middel van een besluit van gedeputeerde staten. Dit is vastgelegd in het tweede lid van artikel 14.25. De aanvullende ontwikkelruimte bevat een maximale oppervlakte van 500 hectare netto. Bij een positieve evaluatie zal in totaal maximaal 1000 hectare netto landelijk gebied (eerste en tweede tranche tezamen) beschikbaar komen voor de realisatie van grondgebonden opstellingen voor zonne-energie.

De provincie heeft de ontwikkeling van deze proefhectaren in 2021 gemonitord en geëvalueerd conform artikel 14.27. Ten behoeve van de openstelling van de tweede tranche is in 2022 in Provinciale Staten van Flevoland uitgebreid gesproken over de aanbevelingen uit de beleidsevaluatie en het verwerken daarvan in het provinciale beleid en regelgeving over zonne-energie. Belangrijke onderwerpen daarbij waren de inzet van een provinciale zonneladder, het niet toestaan van zonnepanelen op agrarische gronden, het ruimtelijke effect van zon op dak op het landelijke gebied en het toestaan van zonnepanelen op gietwaterbassins. Dit heeft per 9 december 2022 geleid tot de openstelling van de tweede tranche (zie provinciaal blad 2022, 10940) aanpassing van het zonbeleid in het omgevingsprogramma (zie provinciaal blad 2022, 14411) en aanpassing van de provinciale regels in de omgevingsverordening (zie provinciaal blad 2022, 14410).

Afdeling 14.2.3 Instructieregels zonne-energie

Artikel 14.26 Beoordelingsregels omgevingsvergunning: tijdelijkheid grondgebonden opstelling voor zonne-energie

Opwekking van zonne-energie is een relatief nieuwe vorm van energieopwekking. De opwekking vindt plaats door opstellingen die veelal een groot ruimtebeslag vergen. Deze opstellingen hebben invloed op de ruimtelijke kwaliteit en op de oorspronkelijke gebruiksmogelijkheden van het landelijk gebied.

De verwachting is dat technologische ontwikkelingen op het gebied van opwekking van zonne-energie ertoe leiden dat op termijn de ruimtebehoefte zal veranderen; ook de inrichting van de opstellingen als zodanig zal door technologische ontwikkeling wijzigen. Om de ruimtelijke kwaliteit van het landelijk gebied te beschermen mogen grondgebonden opstellingen voor zonne-energie alleen tijdelijk worden gehandhaafd. Voor de duur daarvan wordt aangesloten bij de technisch-economische levensduur van zonne-opstellingen, die maximaal 25 jaar bedraagt. Deze voorwaarde volgt uit provinciaal beleid waarin alleen tijdelijk ruimte wordt geboden aan grondgebonden opstellingen voor zonne-energie in het landelijk gebied. De grondslag voor deze bepaling is artikel 5.36 van de Omgevingswet.

Dit betekent dat een gerealiseerde opstelling dient na 25 jaar verwijderd te worden, omdat de opstelling alsdan verouderd is. Ook zal het omgevingsplan na ommekomst van de termijn van maximaal 25 jaar niet meer dienen te voorzien in zonnepanelen (zie artikel 14.27, derde lid). De regeling laat onverlet dat na het verwijderen van de 'oude' opstelling een 'nieuwe' opstelling op (nagenoeg) dezelfde plek kan worden gerealiseerd. Immers, bij realisatie van een nieuwe opstelling met ook weer een tijdelijke omgevingsvergunning voor een nieuwe periode, wordt weer aan de omgevingsverordening voldaan. Dit maakt het mogelijk dat de alsdan bekende jongste techniek wordt toegepast.

Artikel 14.27 Monitoring en evaluatie: zonne-energie

Gedeputeerde Staten evalueren de eerste en tweede tranche van 500 hectare netto ontwikkelruimte. Uiterlijk twee maanden nadat de ontwikkelruimte van 500 hectare netto als bedoeld in respectievelijk artikel 14.25, eerste lid en tweede lid, is gebruikt, zenden Gedeputeerde Staten ter kennisname een evaluatieverslag aan Provinciale Staten. In dit evaluatieverslag wordt in ieder geval aandacht besteed aan de besluitvormingsprocedures die voor de benodigde besluiten voor de realisering van de grondgebonden opstellingen voor zonne-energie in het landelijk gebied doorlopen zijn. Verder wordt inzicht geboden in de locaties waar grondgebonden opstellingen voor zonne-energie worden gerealiseerd en de planning en het tempo, waarin projecten worden gerealiseerd.

De evaluatie is van belang voor het vrijgeven van de eventuele aanvullende ontwikkelruimte als bedoeld in artikel 14.25, tweede lid. Afhankelijk van de resultaten van de evaluatie kan een aanvullende ontwikkelruimte van maximaal 500 hectare netto grondgebonden opstellingen voor zonne-energie in het landelijk gebied beschikbaar worden gesteld. De evaluatie is tevens het moment om te beoordelen of bijsturing nodig is. Per 9 december 2022 is de tweede tranche van 500 hectare netto ontwikkelruimte opengesteld. Het is belangrijk deze tweede tranche ook te monitoren. Op het moment dat de tweede tranche is volgelopen is eveneens de 1000 hectare netto van de structuurvisie zon, zoals opgenomen in het Omgevingsprogramma Flevoland, volledig uitgenut. Het is dan relevant te bezien of er aanleiding bestaat om het beleid en de provinciale regelgeving over zon in het landelijk gebied te herijken.

Artikel 14.28 Instructieregels omgevingsplan zonne-energie

Concreet is het de bedoeling dat gemeenten de instructieregels uitwerken in het omgevingsplan. In de Omgevingsverordening is geen gebruik gemaakt van de mogelijkheid om een termijn te stellen voor het uitwerken van de instructieregels in de omgevingsplannen (artikel 2.23 vierde lid Omgevingswet).

Eerste lid

Uitgangspunt is de maximale ontwikkelruimte van in eerste instantie 500 hectare netto, die in de verordening is opgenomen. De door de gemeenten vast te stellen omgevingsplannen voor het landelijk gebied mogen uitsluitend voorzien in ontwikkelruimte voor grondgebonden opstellingen voor zonne-energie tot een maximale oppervlakte van 500 hectare netto. Voor deze maximale ontwikkelruimte komen uitsluitend (bestemmings- en omgevings)plannen in aanmerking, die zijn vastgesteld na inwerkingtreding van de Structuurvisie Zon per 15 november 2018.

Tweede lid

In het tweede lid van artikel 14.28 is het verbod opgenomen om grondgebonden zonne-energie te realiseren en in stand te houden op agrarische gronden in het landelijk gebied met uitzondering van de aangewezen uitzonderingsgebieden (zie de toelichting bij artikel 14.23). Om te bewerkstelligen dat gemeenten aan dit verbod voldoen is dit vorm gegeven als instructieregel. Dit artikellid bevat de inhoudelijke instructieregel aan de gemeenten om geen grondgebonden zonne-energie op agrarische gronden toe te staan. Het omgevingsplan dient het realiseren of hebben van een grondgebonden opstelling voor zonne-energie op agrarische gronden buiten de in het werkingsgebied Uitzonderingsgebieden voor zonne-energie op agrarische gronden aangewezen agrarische gronden uit te sluiten.

In het werkingsgebied Uitzonderingsgebieden voor zonne-energie op agrarische gronden in het landelijk gebied zijn de agrarische gronden opgenomen waarop enerzijds in de eerste tranche een grondgebonden opstelling voor zonne-energie is of wordt toegestaan en anderzijds de agrarische gronden die in de tweede tranche op verzoek daaraan door provinciale staten zijn toegevoegd (zie ook de toelichting bij artikel 14.24). Hiermee worden de Flevolandse agrarische gronden als volgt onderverdeeld:

- agrarische gronden buiten de uitzonderingsgebieden voor zonne-energie op agrarische gronden (waar grondgebonden zonne-energie niet is toegestaan) en
- agrarische gronden zoals door provinciale staten aangewezen als uitzonderingsgebieden voor zonne-energie op agrarische gronden (waar grondgebonden zonne-energie wel wordt toegestaan).

Feitelijk betekent dit dat het in de tweede tranche mogelijk is om zonne-energie op agrarische gronden te realiseren, mits de betreffende agrarische gronden zijn aangewezen in het werkingsgebied Uitzonderingsgebieden voor zonne-energie op agrarische gronden. Zie de regeling in artikel 14.24.

Derde lid

Zonnepanelen op gietwaterbassins behorend tot glastuinbouwbedrijven binnen het werkingsgebied zijn uitgezonderd van het verbod op zonnepanelen op agrarische gronden. In de instructieregels van artikel 14.28 is bepaald dat het omgevingsplan het realiseren of hebben van een grondgebonden opstelling voor zonne-energie toelaat op gietwaterbassins in het werkingsgebied Uitzondering glastuinbouw i.r.t. zonne-energie in landelijk gebied. Hiermee wordt geregeld dat de uitzondering alleen geldt voor zonnepanelen op gietwaterbassins voor zover deze zich in het werkingsgebied bevinden. Dit werkingsgebied omvat de glastuinbouwgebieden in het landelijk gebied van de provincie. Het gaat concreet om glastuinbouwgebieden rondom Luttelgeest/Marknesse en Ens. Het glastuinbouwgebied in Almere ligt in stedelijk gebied en is om die reden geen onderdeel van dit werkingsgebied.

Vierde lid

Afhankelijk van de resultaten van de evaluatie wordt mogelijk aanvullende ontwikkelruimte beschikbaar gesteld. Voor deze maximale ontwikkelruimte komen uitsluitend omgevingsplannen in aanmerking die zijn vastgesteld na inwerkingtreding van het besluit van Gedeputeerde Staten per 9 december 2022 (artikel 14.25, tweede lid).

De maximale ontwikkelruimte van het eerste en vierde lid geldt provinciebreed en het is aan de gemeenten om hieraan onderling nader invulling te geven. De provincie monitort de maximale ontwikkelruimte.

Vijfde en zesde lid

Er mogen uitsluitend omgevingsvergunningen met een maximale gebruiksduur van 25 jaar worden verleend voor grondgebonden opstellingen voor zonne-energie in het landelijk gebied (artikel 2.26). Na ommekomst van de maximale geldingsduur van de omgevingsvergunning mag een bestemmingsplan niet langer voorzien in (bouw- en) gebruiksmogelijkheden voor grondgebonden opstellingen voor zonne-energie. Hierop is één uitzondering geformuleerd. Deze uitzondering betreft de situatie dat na het verwijderen van de 'oude' opstelling een 'nieuwe' opstelling op (nagenoeg) dezelfde plek wordt gerealiseerd. Immers, bij realisatie van een nieuwe opstelling met ook weer een tijdelijke omgevingsvergunning voor een nieuwe periode, wordt weer aan de omgevingsverordening voldaan. Dit maakt het mogelijk dat de alsdan bekende jongste techniek wordt toegepast.

Hoofdstuk 15. Natuurnetwerk Nederland

Afdeling 15.1 Algemeen

Sinds 2014 zijn de provincies verantwoordelijk voor de realisatie en instandhouding van de ecologische hoofdstructuur (EHS). Sinds 2017 wordt hiervoor de term Natuurnetwerk Nederland (NNN) gebruikt. Het NNN is een Nederlands netwerk van bestaande en nieuw aan te leggen natuurgebieden. De provincies zijn verantwoordelijk voor de begrenzing en de ontwikkeling van dit natuurnetwerk. Het NNN is ruimer van omvang dan de in het bestuursakkoord herijkte EHS, maar heeft een beperktere omvang dan de oorspronkelijke EHS. In het Natuurpact hebben de provincies met het Rijk afgesproken om tot 2027 80.000 hectare natuur in te richten.

Het Rijk heeft het algemene NNN-beleid in de Omgevingswet en het Besluit Kwaliteit Leefomgeving (BKL) vastgelegd. Op grond van artikel 7.6 BKL moeten provincies bij provinciale verordening de NNN-gebieden aanwijzen en nauwkeurig begrenzen. Op grond van artikel 7.7 BKL moeten zij ook de wezenlijke kenmerken en waarden van die gebieden vastleggen. Daarnaast wijze de provincies de natuurdoelen in het NNN aan. Elk NNN-gebied heeft een zogenaamd natuurdoel. Een natuurdoel beschrijft een bepaalde natuurkwaliteit en wordt gebruikt als een toetsbare doelstelling voor een natuurgebied.

Artikel 15.1 Oogmerk en toepassingsgebied

Niet voor iedereen is altijd even duidelijk op welke wijze het NNN nu bescherming geniet. De rechtstreekse werking van het NNN vindt plaats door toetsing van bestemmingsplannen en omgevingsvergunningen voor het afwijken van de bestemmingsplannen aan het NNN-beleid.

Artikel 7.5 BKL bepaalt dat provincies slechts bevoegd zijn om gebieden op het landzijdige deel van hun grondgebied aan te wijzen als onderdeel van het natuurnetwerk.

Op grond van artikel 7.8 BKL geldt er een algemeen beschermingsregime voor NNN-gebieden. Dit algemene regime bestaat eruit dat er geen toestemming mag worden verleend aan activiteiten die per saldo leiden tot nadelige gevolgen voor de wezenlijke kenmerken en waarden, of tot een vermindering van de kwaliteit, oppervlakte van of samenhang tussen die gebieden. Toestemming voor dergelijke activiteiten kan wel worden verkregen indien (1) er sprake is van een groot openbaar belang, (2) er geen reële alternatieven zijn en (3) de negatieve effecten op de wezenlijke kenmerken en waarden, de oppervlakte en de samenhang worden beperkt en de overblijvende effecten gelijkwaardig worden

gecompenseerd. In de provinciale verordening moet dit 'nee tenzij'-regime zo worden vastgelegd dat hieraan in alle omgevingsplannen en/of projectbesluiten voor het afwijken van omgevingsplannen wordt voldaan. Ten slotte moeten in de provinciale verordening regels in het belang van de bescherming, instandhouding en ontwikkeling van de wezenlijke kenmerken en waarden worden vastgelegd.

De begrenzing van de NNN-gebieden mag worden gewijzigd bij provinciale verordening. Rijk en provincies hebben gezamenlijk een beleidskader opgesteld voor mogelijke ingrepen in de EHS: 'Spelregels EHS - Beleidskader voor compensatiebeginsel, EHS-Saldobenadering en herbegrenzen EHS' (augustus 2007). Uit het bestuursakkoord Natuur volgt dat deze spelregels ook voor het NNN blijven gelden. Dit NNN-beleid werkt vervolgens door op het gemeentelijk niveau. Gemeenten dienen bij vaststelling van omgevingsplannen en het verlenen van projectbesluiten voor het afwijken van een omgevingsplan de regels met betrekking tot het NNN toe te passen, zoals deze voortvloeien uit de provinciale verordening.

Artikel 15.2 Werkingsgebied en aanwijzing gebieden

Per aangewezen gebied zijn/worden de te beschermen natuurwaarden vastgelegd door een beschrijving van de wezenlijke kenmerken en waarden. De provincie heeft hiertoe de EHS-doelbenadering ontwikkeld, waarmee het mogelijk is om de wezenlijke kenmerken en waarden objectief en eenduidig te beschrijven.

Afdeling 15.2 Activiteiten

Taakverdeling Gedeputeerde Staten en Provinciale Staten

Provinciale Staten stellen de kaders vast en wijzen de gebieden aan, terwijl Gedeputeerde Staten de nadere uitwerking van de wezenlijke kenmerken en waarden voor hun rekening nemen. Voor wat betreft wijzigingen van het NNN is het instrument 'herbegrenzing' aan Gedeputeerde Staten en het instrument 'saldobenadering' aan Provinciale Staten. In lijn daarmee besluiten Provinciale Staten over de verordening en nemen Gedeputeerde Staten, indien aan de orde, zo spoedig mogelijk daarna een besluit over de wezenlijke kenmerken en waarden.

Herbegrenzing

Om planologische medewerking te behoeve van inpasbare ontwikkelingen mogelijk te maken moet eerst herbegrenzing plaatsvinden en, indien aan de orde, aanpassing van de wezenlijke kenmerken en waarden. In de praktijk zal de initiatiefnemer aan de gemeente verzoeken het omgevingsplan aan te passen of een projectbesluit aanvragen. Wanneer dit initiatief niet past binnen het geldende omgevingsplan en strijdig is met de betreffende wezenlijke kenmerken en waarden wordt in overleg met de provincie nagegaan of herbegrenzing mogelijk is of de saldobenadering. Wanneer uit vooroverleg blijkt dat zich een van deze mogelijkheden voordoet, kan de gemeente een ruimtelijk plan in procedure brengen en Gedeputeerde Staten verzoeken de verordening hierop aan te passen. De verordening stelt dat de ontwerpwijziging en het ontwerp van het omgevingsplan of projectbesluit tegelijkertijd ter inzage moet worden gelegd. Het alternatief zou zijn om het ontwerp pas ter inzage te leggen na het inwerkingtreden van de wijziging, waardoor de totale doorlooptijd behoorlijk zou toenemen en de kans groter wordt dat het omgevingsplan door zich wijzigende omstandigheden niet meer van de grond komt. Dit is ongewenst en leidt bij nader inzien tot onnodige administratieve herbegrenzing.

Wanneer onverhoopt een initiatief wordt afgeblazen nadat het omgevingsplan is aangepast of het projectbesluit is verleend ontstaat er een vergelijkbare ongewenste situatie. Allereerst is dan de gemeente gehouden het planologisch regime opnieuw in overeenstemming te brengen met de bestaande situatie of het toekomstig gewenst gebruik. Er volgt dan een handhavingstraject waarbij steeds ook de vraag aan de orde is of inpassen van de bestaande situatie (legaliseren) mogelijk is. In praktijk betekent dit een nieuw planologisch besluit, of terugkeer naar de oorspronkelijke situatie. In beide gevallen wordt dan een nieuwe procedure gevolgd die ook als zodanig wordt doorlopen en bestaat uit de combinatie van wijzigen verordening en herzien omgevingsplan of intrekken projectbesluit. Is legaliseren niet mogelijk of wenselijk, dan zal handhavend moeten worden opgetreden, in dit verband met name gericht op het alsnog geheel en tijdig doen realiseren van de compensatie.

Artikel 15.3 Wijziging begrenzing: saldobenadering en herbegrenzing

Het doel van deze verordening is mede om in bepaalde situaties wijzigingen van de begrenzing en de wezenlijke kenmerken en waarden mogelijk te maken. Deze zijn beschreven in de zogenaamde Spelregels EHS.

Nieuwe, meervoudige, ontwikkelingen die strijdig zijn met de wezenlijke kenmerken en waarden maar voldoen aan het criterium van 'groot openbaar belang' en waarvoor geen reële alternatieven zijn kunnen worden toegestaan. In dat geval moet de inpassing zorgvuldig gebeuren (mitigeren) en dient compensatie plaats te vinden van de resterende negatieve effecten. Bij dit type ontwikkelingen kan het bijvoorbeeld gaan om inpassing van infrastructuur, ingrepen in verband met waterveiligheid en energievoorziening.

Bij enkelvoudige ontwikkelingen met beperkte effecten kan eveneens de begrenzing worden gewijzigd wanneer 'per saldo' de natuurkwaliteit verbetert en, afhankelijk van de ontwikkeltijd van de te ontwikkelen natuur, de oppervlakte ten minste gelijk blijft. Voor dit type ingrepen zijn GS bevoegd om de bijlagen bij de verordening te wijzigen. Daarnaast zijn GS bevoegd tot wijzigingen die voortvloeien uit natuurontwikkelingen zelf en een kwalitatieve of kwantitatieve versterking inhouden van het NNN.

Na het aanpassen van de wezenlijke kenmerken en waarden als gevolg van natuurlijke ontwikkelingen ontstaat feitelijk opnieuw een opgave voor gemeenten om deze te laten doorwerken in het omgevingsplan. Tot dat moment kunnen de ontwikkelingsmogelijkheden binnen het omgevingsplan ruimer zijn dan wenselijk is.

Artikel 15.4 Verzoek wijziging begrenzingen

Het wijzigen van de verordening ten behoeve van een initiatief zal in de praktijk doorgaans plaats vinden op verzoek van een gemeente. De gemeenste wenst planologische medewerking te verlenen ten behoeve van een lokaal initiatief of is verzocht het omgevingsplan aan te passen vanwege een regionaal of rijksproject. Tijdens het vooroverleg zal worden afgestemd of en onder welke voorwaarden de wijziging in procedure kan worden gebracht. De plantoelichting van het ontwerpplan dient vervolgens als onderbouwing van de wijziging.

Het plan geeft inzicht in de aard en omvang van de uit te voeren compensatie zodat de gestelde voorwaarden voorafgaand aan de besluitvorming kunnen worden getoetst. Na het inwerkingtreden van de planologische besluiten kan de uitvoering starten, waarbij is aangegeven dat de uitvoering van de compensatie uiterlijk aansluitend dient plaats te vinden. In de praktijk is eens te meer voorgekomen dat compensaties later dan voorzien of slecht gedeeltelijk worden uitgevoerd. In zo'n situatie ligt de verantwoordelijkheid bij de gemeente op handhavend op te treden.

Afdeling 15.3 Instructieregels

De provincie is verantwoordelijk voor de instandhouding van het NNN en daardoor belanghebbend bij een goede signalering. Het inzichtelijk registreren van de afzonderlijke besluiten draagt bij aan het borgen en nakomen van de gemaakte afspraken. In deze verordening is daarom de verplichting tot het bijhouden van een digitale registratie van planologische besluiten opgenomen. Het tweede doel van de registratie is de compensatieboekhouding, zodat eenduidig wordt bijgehouden welke compensaties aan welke ingrepen kunnen worden toegerekend. Het is immers denkbaar dat er compensaties worden gerealiseerd voor toekomstige ingrepen waarover pas later besluitvorming zal plaatsvinden of dat de locatie van het project en de compensatie zo ver uiteen liggen of in een andere gemeente waardoor deze niet in één besluit zijn ondergebracht. Wanneer latere initiatieven zich dan aandienen kan direct worden aangetoond dat al aan de verplichtingen is voldaan.

Artikel 15.5 Gemeenteraad: Bescherming NNN

Dit artikel regelt dat het NNN in omgevingsplannen moet worden voorzien van een bestemming die aansluit bij actuele en potentiële natuurwaarden en de doelstelling van het NNN. Dit moet tot uitdrukking komen in

de doeleindenomschrijving bij de bestemming en bij de gebruiks- en bouwbepalingen. Welke benaming de bestemming krijgt is als zodanig minder relevant en is daarom niet voorgeschreven. Bij afwijking van het omgevingsplan met een projectbesluit behoeven geen planregels te worden opgesteld en zal uit de planopzet en de onderbouwing moeten blijken in hoeverre de wezenlijke kenmerken en waarden worden beschermd. Nadelige gevolgen voor de wezenlijke kenmerken en waarden kunnen ook het gevolg zijn van planologische ontwikkelingen in de nabijheid van de aangewezen gebieden. Om deze mogelijkheid niet impliciet te laten optreden zal in voorkomende gevallen ook ontwikkelingen nabij het NNN-gebied moeten worden getoetst op mogelijke effecten.

Deze worden zoals gebruikelijk betrokken bij de integrale belangenafweging. Wat als nabij moet worden aangemerkt is niet gebonden aan een vaste maat, maar situatieafhankelijk. Zowel type en omvang van de ontwikkeling als de specifieke kenmerken en waarden in de nabijheid spelen daarbij een rol. Wanneer in redelijkheid valt te voorzien dat zich nadelige gevolgen kunnen voordoen moet dit worden betrokken in de ruimtelijke afweging.

Artikel 15.6 Gedeputeerde Staten: Registratie begrenzing NNN

Het doel van de registratie is om inzicht te verkrijgen in de compensatieboekhouding zodat de relatie tussen ingreep en compensatie steeds kan worden vastgesteld. Zo wordt het mogelijk om al uitgevoerde compensaties te labelen voor toekomstige ingrepen en ontstaat er tevens een toetsingskader voor handhaving. Deze registratie wordt beheerd door de provincie en is openbaar toegankelijk

Hoofdstuk 16. Natuurbescherming

Titel 16.2 Activiteiten

Afdeling 16.2.1 Natura 2000-activiteiten (gereserveerd)

Er is geen aanleiding om in de omgevingsverordening regels te stellen over Natura 2000-activiteiten bovenop de Rijksregels. In de verordening is hiervoor wel een paragraaf gereserveerd.

Afdeling 16.2.2 Activiteiten met betrekking tot dieren of planten in het wild

In afdeling 16.2.2 is een aantal vergunningvrije gevallen en activiteiten opgenomen. Het gaat hierbij onder meer om de volgende gevallen:

a. Vergunningvrije activiteiten ruimtelijke inrichting of ontwikkeling, bestendig beheer of onderhoud)

Op grond van de Omgevingswet zijn ruimtelijke ingrepen die een nadelig effect hebben op de aanwezige beschermde flora en fauna vergunningplichtig. Provinciale Staten kunnen bij verordening vergunningvrije activiteiten aanwijzen.

De provincie hanteert het uitgangspunt dat gestreefd wordt naar een beperking van de uitvoeringslast bij initiatiefnemers en in de eigen organisatie. Dit uitgangspunt blijft bestaan in deze omgevingsverordening, die zoveel mogelijk beleidsneutraal is.

b. Vrijstelling amfibieën en ringslangen ter veiligstelling tegen verkeer

Naast het overzetten van amfibieën worden er ook ringslangen verplaatst naar habitats waar zij meer kans tot overleven hebben.

Afdeling 16.2.3 Activiteiten die houtopstanden betreffen

De regels ter bescherming van houtopstanden zijn opgenomen in de Omgevingswet en het Besluit Activiteiten Leefomgeving (BAL).

Artikel 4.4, eerste lid, van de Omgevingswet voorziet in de mogelijkheid om in de algemene maatregel van bestuur een meldingsplicht op te nemen. Op grond van de artikelen 4.5 en 4.6 van de Omgevingswet is in het BAL geregeld dat het bevoegd gezag maatwerkvoorschriften of maatwerkregels kan stellen ter afwijking van de algemene regels.

Gedeputeerde Staten zijn het bevoegd gezag waaraan de melding moet worden gedaan.

Anders dan in de Wet natuurbescherming worden in het systeem van de Omgevingswet regels over de wijze waarop door het Rijk voorgeschreven meldingen worden gedaan, bij algemene maatregel van bestuur vastgesteld (artikel 16.88, eerste lid, onder c, van de Omgevingswet) en niet door provinciale staten. Dit met het oog op uniformiteit voor alle vanwege regelgeving van het Rijk te melden activiteiten, zoals ten aanzien van digitalisering en de termijnen.

Het stellen van maatwerkregels door provincies geschiedt bij omgevingsverordening (artikel 4.6 van de Omgevingswet).

De bevoegdheid tot het opleggen van een kapverbod is in de systematiek van de Omgevingswet als maatwerkvoorschrift of maatwerkregel opgelegd, ter afwijking van de hoofdregel (meldingsplicht en plicht tot he

Eisen aan de melding van een velling

Gedeputeerde Staten dienen zich aan de hand van de gegevens die de initiatiefnemer verstrekt, een goed beeld te kunnen vormen van de locatie, aard en omvang van de houtopstand en de reden van de velling. Gedeputeerde Staten zullen hiertoe een formulier vaststellen waarin de genoemde gegevens verwerkt kunnen worden.

Termijnen voor meldingen

De in artikel 11.126 van het Bal opgenomen termijn van minimaal vier weken biedt Gedeputeerde Staten de gelegenheid om zo nodig een kapverbod op te leggen. Wanneer de aanvrager een gerechtvaardigde reden heeft waarom hij het voornemen tot velling niet minimaal 4 weken tevoren heeft gemeld, dan kunnen Gedeputeerde Staten toestemming verlenen om voor het verstrijken van de termijn van 4 weken tot velling over te gaan.

Eisen aan herplantplicht

Het doel van deze eisen is om de hoofddoelstelling, namelijk het niet achteruit laten gaan van de oppervlakte houtopstanden in Nederland, vorm te geven. Daarnaast is ook de kwaliteit van de houtopstanden van belang. Daarbij wordt gelet op de doelstellingen die de betreffende houtopstand kent. Van belang is bijvoorbeeld dat de houtopstand de functies voor natuur, landschap, houtproductie en recreatie in zekere mate evenwichtig kan vervullen. Gelet op deze punten, verdient het begrip "bosbouwkundig verantwoord" om breed uitgelegd te worden. Het gaat niet alleen om de houtteeltkundige kwaliteit van de houtopstand, maar ook om de natuur- en landschappelijke waarde.

Dat roept de vraag op of de herplant van de houtopstand op enige manier ook een relatie dient te hebben met de gevelde houtopstand. De Boswet stelde in de toelichting dat de herplant in verhouding diende te staan tot het gevelde. Deze koppeling wordt nu ook weer aangebracht. Derhalve is in artikel 8.27 sub f gesteld dat de houtopstand tenminste vergelijkbare ecologische en landschappelijke waarden moet kunnen vertegenwoordigen. Hiermee wordt niet bedoeld dat er precies dezelfde soorten geplant moeten worden als er voor de velling aanwezig waren; wel is het de bedoeling dat een houtopstand die een ecologische waarde vertegenwoordigde ook na herplant weer ecologische waarden kan herbergen. Hierbij is het toegestaan deze ecologische waarden uit te wisselen. Als voorbeelden: Zo kan de inheemse loofboomsoort vervangen worden door de andere inheemse loofboomsoort. Het is echter niet te de bedoeling om een soortenrijk loofbos te vervangen door een soortenarme populieren plantage.

Het vellen van een houtopstand kan grote impact op de omgeving hebben. Het is daarom van belang deze op zo kort mogelijke termijn te herstellen, zodat de functie die de houtopstand vervulde ook snel weer hersteld wordt. Daarom worden er eisen gesteld aan de oppervlakte, de te kiezen soorten (het kunnen vormen van een volwaardige duurzame houtopstand) en het spoedig in sluiting kunnen komen van het kronendak. Dit laatste behelst dat er voldoende plantmateriaal gebruikt dient te worden of dat er voldoende zaailingen aanwezig zijn. Snel groeiende soorten behoeven minder plantmateriaal per ha.

Het kunnen vormen van een duurzame en volwaardige houtopstand houdt in dat soorten die gebruikt worden volledig tot wasdom kunnen komen op de bodem waarin ze geplant worden. Het planten van schietwilg op droge zandgronden zal bijvoorbeeld niet leiden tot een duurzame houtopstand, omdat bomen voortijdig

zullen afsterven en/of niet tot volle wasdom kunnen komen. Het zelfde geldt bijvoorbeeld voor het gebruik van beuk op bodems met hoge stagnerende grondwaterstanden.

Naar inzicht van Gedeputeerde Staten kan in bepaalde omstandigheden kleinschalige verjonging gezien worden als een verzorgingsmaatregel die de blijvende houtopstand kan bevorderen. Hiervan is sprake als de kwaliteit van de bestaande houtopstand gering is of pleksgewijs is aangetast door ziekte of plaagdieren, en met het oog op het verbeteren van de kwaliteit een verjonging van kleine delen van de houtopstand wordt ingezet. Provinciale Staten trekken daarbij in het eerste lid onder d de volgende grens. Het kappen van verjongingsgaten die niet groter zijn dan 1,5 maal de boomhoogte en gezamenlijk niet meer beslaan dan 10% van de oppervlakte van het bosperceel worden gezien als een dunning waarvoor geen meldingsplicht aan de orde is. Wel is hier sprake van een herplantplicht die binnen de gebruikelijke termijn dient te zijn ingevuld. Deze regeling is specifiek bedoeld voor het realiseren van een gevarieerd vitaal bos, door de inzet van verjonging. Het is niet toegestaan om andere doelen via deze regeling te realiseren.

Boscompensatie

Het uitgangspunt is dat na kappen, of anderszins verloren gaan van bos, op dezelfde plek weer bos wordt aangeplant of spontaan kan ontstaan. Soms zal de grond echter een andere bestemming krijgen. In dat geval kunnen Gedeputeerde Staten ontheffing verlenen van de verplichting tot herplant van dezelfde grond en toestaan dat op een andere plaats worden herplant. Voor deze herplant gelden dezelfde eisen ten aanzien van een bosbouwkundig verantwoorde uitvoering als bij herplant op het oorspronkelijke perceel. Om versnippering van bos te voorkomen geldt voor bos groter dan 15 ha, dat compensatie er niet toe mag leiden dat een bos kleiner dan 15 ha overblijft. In dat geval is alleen compensatie mogelijk aangrenzend aan het bos.

Artikel 16.10 Maatwerkregel: vrijstelling meldplicht vellen houtopstanden

Het doel van deze eisen is om de hoofddoelstelling, namelijk het niet achteruit laten gaan van de oppervlakte houtopstanden in Nederland, vorm te geven. Daarnaast is ook de kwaliteit van de houtopstanden van belang. Daarbij wordt gelet op de doelstellingen die de betreffende houtopstand kent. Van belang is bijvoorbeeld dat de houtopstand de functies voor natuur, landschap, houtproductie en recreatie in zekere mate evenwichtig kan vervullen. Gelet op deze punten verdient het begrip "bosbouwkundig verantwoord" om breed uitgelegd te worden. Het gaat niet alleen om de houtteeltkundige kwaliteit van de houtopstand, maar ook om de natuur- en landschappelijke waarde.

Naar inzicht van Gedeputeerde Staten kan in bepaalde omstandigheden kleinschalige verjonging gezien worden als een verjongingsmaatregel die de blijvende houtopstand kan bevorderen. Hiervan is sprake als de kwaliteit van de bestaande houtopstand gering is of pleksgewijs is aangetast door ziekte of plaagdieren, en met het oog op het verbeteren van de kwaliteit van de verjonging van kleine delen van de houtopstand wordt ingezet. Provinciale Staten trekken daarbij de grens, dat het kappen van verjongingsgaten die niet groter zijn dan 1,5 maal de boomhoogte en gezamenlijk niet meer bestaan dan 10 procent van de oppervlakte van het bosperceel worden gezien als een dunning waarvoor geen meldingsplicht aan de orde is. Wel is hier sprake van een herplantplicht die binnen de gebruikelijke termijn dient te zijn ingevuld. Deze regeling is specifiek bedoeld voor het realiseren van een gevarieerd vitaal bos, door de inzet van verjonging. Het is niet toegestaan om andere doelen via deze regeling te realiseren.

Het uitgangspunt is dat na het kappen, of anderszins verloren gaan van bos, op dezelfde plek weer bos wordt aangeplant of spontaan kan ontstaan. Soms zal de grond echter een andere bestemming krijgen. In dat geval kunnen Gedeputeerde Staten in bepaalde gevallen toestemming verlenen voor herbeplanting op andere grond (artikel 16.9).

Titel 16.3 Handelen volgens faunabeheerplan

Faunabeheereenheden vervullen in het huidige faunabeleid een essentiële rol, omdat zij zorgen voor een maatschappelijke en gebiedsgerichte inbedding van het faunabeheer. In het bestuur van de faunabeheereenheden zijn de maatschappelijke geledingen vertegenwoordigd die belang hebben bij de uitvoering van het faunabeleid, zoals jagers, de landbouworganisaties en de organisaties die de natuurterreinen beheren. Provinciale Staten dienen bij verordening regels te stellen waaraan in hun provincie werkzame faunabeheereenheden dienen te voldoen. Deze regels hebben betrekking op de omvang en begrenzing van het werkgebied

van de faunabeheereenheid. In de provincie Flevoland is een faunabeheereenheid werkzaam waarvan het werkingsgebied overeenkomt met het grondgebied van de provincie. In deze verordening is deze situatie vastgelegd. In de Omgevingswet en in de bijbehorende algemene maatregelen van bestuur (o.a. het Besluit activiteigen leefomgeving (BAL) zijn regels opgenomen over faunabeheereenheden, wildbeheereenheden en faunabeheerplannen.

Afdeling 16.3.2 Faunabeheerplan

Uitgangspunt van het systeem van faunabeheer is dat er in een bepaald gebied gedurende een langere periode integraal beheer wordt gevoerd. Om dat te bereiken moet het faunabeheerplan gelden voor een deel van het werkgebied van de faunabeheereenheid dat groot genoeg is om een verantwoord en duurzaam faunabeheer te kunnen voeren in samenhang met schadebestrijding en de uitoefening van de jacht.

Schadebestrijding en beheer

Voor het doden en vangen van in het wild levende dieren van beschermde soorten is in beginsel op grond van artikel 5.1, tweede lid van de Omgevingswet in beginsel een omgevingsvergunning voor een flora- en fauna-activiteit vereist.

Bij algemene maatregel van bestuur als bedoeld in artikel 5.1, tweede lid, van de Omgevingswet worden de diersoorten aangewezen die in het gehele land schade veroorzaken en waarvoor bij ministeriële regeling op grond van het voorgestelde nieuwe artikel 5.2, tweede lid, onder daarbij te stellen voorwaarden mag worden afgeweken van de vergunningplicht om deze te bestrijden.

Provincies hebben de bevoegdheid om bij omgevingsverordening voor de door daarbij aan te wijzen soorten die in delen van het land schade veroorzaken, onder daarbij te stellen voorwaarden af te wijken van de vergunningplicht (artikel 5.2, eerste lid van de Omgevingswet).

Titel 16.4 Wildbeheereenheid

Afdeling 16.4.1 Wildbeheereenheid

Op grond van de Omgevingswet geldt dat jachthouders met een jachtakte zich met anderen verplicht organiseren in een wildbeheereenheid, ter uitvoering van het door de faunabeheereenheid vastgestelde faunabeheerplan en om te bevorderen dat een duurzaam beheer van populaties van in het wild levende dieren, bestrijding van schadeveroorzakende dieren en jacht worden uitgevoerd in samenwerking met en ten dienste van grondgebruikers of terreinbeheerders. In de voormalige Wet natuurbescherming hebben de wildbeheereenheden een prominente rol gekregen. Het zijn over het algemeen de wildbeheereenheden die uitvoering

zullen geven aan het faunabeheerplan. Zij zullen in de praktijk het beheer uitvoeren op grond van de omgevingsvergunning voor beheer en zij bevorderen dat de aangesloten jachthouders de jacht en de schadebestrijding uitvoeren overeenkomstig het faunabeheerplan en ten dienste van de grondgebruikers. Daarnaast adviseren de wildbeheereenheden de faunabeheereenheid over de inhoud van de faunabeheerplannen en leveren zij –op basis van tellingen en een afschotregistratie– de gegevens aan ten behoeve van het faunabeheerplan.

De toekenning van deze taken en verantwoordelijkheden aan de wildbeheereenheden vindt haar rechtvaardiging in het feit dat deze samenwerkingsverbanden bij uitstek streekgebonden zijn. Om de wildbeheereenheden deze taken effectief te kunnen laten uitvoeren, is in de Omgevingswet voorzien dat alle van het geweer gebruikmakende jachthouders –jachthouders met een jachttakte– binnen het werkgebied van een wildbeheereenheid zich bij deze eenheid moeten aansluiten. Dit versterkt het streekgebonden karakter van schadebestrijding, beheer en jacht met het geweer nog verder. De wildbeheereenheden zijn gehouden uitvoering te geven aan het door de faunabeheereenheid vastgestelde faunabeheerplan.

In de voormalige Omgevingsverordening Flevoland was in artikel 8.18 vastgelegd dat er in Flevoland maximaal vier wildbeheereenheden zijn. Ondanks deze bepaling was in Flevoland slechts één wildbeheereenheid werkzaam. Gebleken is dat dit niet goed is voor de regionale herkenbaarheid van de jachthouders, het duiden van faunaschade in de provincie en het verkrijgen van regio specifieke adviezen over faunabeheerplannen. Om dit te verbeteren heeft de provincie ervoor gekozen in de omgevingsverordening nadrukkelijk vast te leggen welke wildbeheereenheden er zijn en welk werkgebied zij hebben. Hier liggen de adviezen van de bestuurlijk verkenner Van Hemmen (2018), BIJ12 faunazaken (2020), Faunabeheereenheid (2020) en de Oprichtingscommissie drie of vier wildbeheereenheden (2021) aan ten grondslag.

Gekozen is voor de drie herkenbare regio's in Flevoland: Noordelijk Flevoland bevat het grondgebied van de gemeenten Noordoostpolder en Urk. De Knardijk is de grens tussen Oostelijk Flevoland en Zuidelijk Flevoland. De dijk Enkhuizen-Lelystad valt onder het werkgebied van Zuidelijk Flevoland. Bij besluit van 25 mei 2022 (zie provinciaal blad 2022, 7665) is vastgelegd in artikel 16.18 van deze verordening welke wildbeheereenheden er zijn en welk werkgebied zij hebben.

Artikel 16.18 Omvang en begrenzing werkgebied

In de kern houdt de regeling in dat er sprake is van drie wildbeheereenheden. Doordat Flevoland wordt opgedeeld in 3 regio's wordt meer invulling gegeven aan de streekgebonden verschillen die er zijn tussen de regio's. Ook ontstaat er een gedetailleerder beeld van de regionale verschillen in schade aan gewassen en de afschotcijfers in de provincie. Dit is noodzakelijk voor de onderbouwing in de faunabeheerplannen en voor de juridische houdbaarheid van de besluiten. Er komt dus meer maatwerk op regioniveau.

Met het tweede lid wordt beoogt dat er geen enclaves ontstaan binnen een andere wildbeheereenheid.

Met het derde lid wordt beoogt om de streekgebonden werkgebieden vast te stellen, zodat er gewaarborgd is dat er 3 wildbeheereenheden komen van relatief gelijke omvang en met een duidelijk geografische begrenzing. Hierbij is ook rekening gehouden met de doorsnijding van bestaande jachtvelden.

Werkgebied Noordelijk Flevoland betreft het land van de Gemeente Noordoostpolder en de Gemeente Urk. In het water loopt het werkgebied door in het IJsselmeer tot aan de voet van de dijk Enkhuizen – Lelystad.

Werkgebied Oostelijk Flevoland betreft het landgebied ten oosten van de Knardijk in de gemeente Dronten, een deel van de Gemeente Lelystad en een klein stukje van de gemeente Zeewolde. In het water loopt het

werkgebied door in het Ketelmeer en de randmeren (o.a. Vossenmeer, Veluwemeer) ten oosten van N302 (aquaduct).

Werkgebied Zuidelijk Flevoland betreft het landgebied ten westen van de Knardijk in de gemeenten Zeewolde, Lelystad en Almere. In het water loopt het werkgebied door in het Flevolands deel van de Markermeer (inclusief dijk Enkhuizen-Lelystad) en de randmeren (o.a. Wolderwijd, Gooimeer, Eemmeer, IJmeer) ten westen N302 (aquaduct).

In de praktijk zal jacht, beheer en schadebestrijding vooral op het land optreden.

Titel 16.5 Schade door in het wild levende dieren

Paragraaf 16.5.1 Schade

Artikel 15.17 van de Omgevingswet bepaalt dat gedeputeerde staten in voorkomende gevallen tegemoetkomingen verlenen in geleden schade door natuurlijk in het wild levende:

- vogels van vogelsoorten als bedoeld in artikel 1 van de Vogelrichtlijn, of
- dieren die worden genoemd in bijlage IV, onderdeel a, bij de Habitatrichtlijn, bijlage II bij het Verdrag van Bern, bijlage I bij het Verdrag van Bonn of de bijlage, onderdeel a, bij deze Wet natuurbescherming.

Ter invulling van deze bevoegdheid stellen Gedeputeerde Staten beleidsregels vast.

In IPO-verband hebben de gezamenlijke provincies ervoor gekozen het verlenen van tegemoetkomingen in faunaschade te mandateren aan de uitvoeringsorganisatie BIJ12. Uit oogpunt van efficiëntie is een landelijke uitvoering met één loket en gebundelde kennis te prefereren. Daarnaast wordt uniformiteit in de uitvoering en rechtsgelijkheid over heel Nederland nagestreefd. In een afzonderlijk besluit zijn de bevoegdheden met betrekking tot het verlenen van tegemoetkomingen gemandateerd aan BIJ12.

De aanvraag om tegemoetkoming

Op grond van artikel 4:1 van de Algemene wet bestuursrecht wordt de aanvraag schriftelijk ingediend. Aan de eis van schriftelijkheid wordt ook voldaan als de aanvraag langs elektronische weg wordt gedaan. Vereist is dat de schade zo spoedig mogelijk (binnen 7 werkdagen) bij BIJ12 wordt gemeld. BIJ12 is dan in de gelegenheid een taxateur ter plaatse een onderzoek naar de schadeveroorzakende diersoorten en de omvang van de schade te laten instellen.

Taxatie van de schade

BIJ12 heeft een raamovereenkomst met taxatiebureaus die schade veroorzaakt door in het wild levende beschermde dieren taxeren. De taxateur zal zijn bevindingen direct na de eindtaxatie bij de grondgebruiker achterlaten of deze zo spoedig mogelijk toesturen. Voorzien is in de mogelijkheid dat de aanvrager zijn opmerkingen over de taxatie kan vermelden, dat de taxateur die opmerkingen van commentaar voorziet en dat de aanvrager kennis kan nemen van het commentaar van de taxateur.

Een en ander wordt nader uitgewerkt in de beleidsregels.

Hoofdstuk 17. Geitenhouderijen

Titel 17.1 Algemeen

Artikel 17.1 Oogmerk

De provincie Flevoland constateerde in 2019 een toenemende maatschappelijke onrust over de toename van het aantal geiten. Die onrust houdt onder meer verband met de negatieve gevolgen van geitenhouderijen voor de volksgezondheid. Aanleiding is een aantal onderzoeken en adviezen van het Rijksinstituut voor Volksgezondheid en Milieu (RIVM) en GGD's, waaronder het in augustus 2016 verschenen RIVM-rapport Veehouderij en gezondheid omwonenden (VGO-1)) en het in juni 2017 verschenen RIVM-rapport Veehouderij en gezondheid omwonenden (aanvullende studies): Analyse van gezondheidseffecten, risicofactoren en uitstoot van bio-aerosolen (VOG-2). Die onderzoeken tonen aan dat er een mogelijke samenhang is tussen geitenhouderijen en longontsteking bij omwonenden binnen een straal van 2 kilometer rondom een geitenhouderij. Zodra de precieze oorzaken van de gezondheidseffecten duidelijk zijn, wordt ook duidelijk of, en zo ja welke, (bedrijfs-)maatregelen genomen kunnen worden. Zolang er onduidelijkheid bestaat over de precieze oorzaken, is het vanuit het voorzorgprincipe nodig dat er een stop komt op de ontwikkelingsmogelijkheden voor geitenhouderijen. Zie het Omgevingsprogramma Flevoland (paragraaf 1.2.1.6 en plan-ID NL.IMRO.9924. GeconsOPFlevoland-GV01) voor meer achtergrondinformatie.

Aanvullend wordt opgemerkt dat op 27 oktober 2020 GGD-richtlijn Veehouderij en gezondheid is gepubliceerd. De GGD heeft twee uitgangspunten bij zijn adviezen. De eerste is voorzorg: wees terughoudend met het plaatsen van gevoelige bestemmingen en veehouderijen binnen 250 meter van elkaar (bij geitenhouderijen binnen 2 kilometer). Gevoelige bestemmingen zijn bijvoorbeeld woningen, scholen, en ziekenhuizen. Het tweede uitgangspunt is het streven om de uitstoot van geur, stof, endotoxinen (kleine stukjes bacteriën) en ammoniak van veehouderijen te verminderen.

Omdat nog onbekend is waardoor mensen die wonen in de buurt van geitenhouderijen vaker een longontsteking hebben, zijn in opdracht van het Rijk in 2019 verschillende vervolgonderzoeken gestart door de RIVM, Nederlands Instituut voor onderzoek van de gezondheidszorg (NIVEL), Wageningen University & Research (WUR) en het Institute for Risk Assessment Sciences van de Universiteit van Utrecht (IRAS). Onderzoek naar oorzaken van longontstekingen rond geitenhouderijen (VGO III) bestaat uit verschillende onderdelen. Hierin wordt onderzocht welke ziekteverwekkers longontstekingen veroorzaken, aan welke ziekteverwekkers geitenhouders blootstaan (of hebben gestaan) en worden onder meer veegmonsters en luchtmonsters op geitenhouderijen genomen. Hiermee willen de onderzoekers achterhalen waarom mensen die wonen in de buurt van geitenhouderijen vaker een longontsteking hebben. De deelprojecten zijn als gevolg van de COVID-19 epidemie later gestart in september 2020 en de resultaten worden naar verwachting eind 2022 gepubliceerd. Mogelijk leidt dit vervolgonderzoek naar het verband tussen

geitenhouderijen en een groter aantal longontstekingen voor omwonenden tot nieuwe inzichten. Indien uit dit landelijk onderzoek oorzaken van de ziektelast door geitenhouderijen blijken en er zicht is op oplossingsgerichte maatregelen, kan besloten worden in hoeverre en op welke wijze dit hoofdstuk van de omgevingsverordening wordt aangepast.

In het kader van het provinciaal belang van het beschermen en realiseren van een gezonde en veilige leefomgeving heeft de provincie er voor gekozen om provinciebreed met een doelmatige en doeltreffende regeling te komen. Uit voorzorg voor de gezondheid van omwonenden in samenhang met de provinciale zorg

voor een veilige en gezonde fysieke leefomgeving en de daarmee verbonden bevordering van de kwaliteit van de leefomgeving, waaronder de volksgezondheid, hebben Provinciale Staten van Flevoland d.d. 30 januari 2019, nr. 2368315 en plan-ID NL.IMRO.9924.VBGeitenstop-VA01, met een voorbereidingsbesluit de verdere ontwikkeling van geitenhouderijen tijdelijk verboden op het grondgebied van de provincie (geitenstop). Dit voorbereidingsbesluit is inwerking getreden op 2 februari 2019.

Dit hoofdstuk in de omgevingsverordening bouwt voort op dit voorbereidingsbesluit. Met de inwerkingtreding van het hoofdstuk Geitenhouderijen in de Omgevingsverordening Flevoland per 1 augustus 2019 is het voorbereidingsbesluit van rechtswege (artikel 4.1, vijfde lid, van de Wet ruimtelijke ordening) vervallen.

De geitenstop bestaat uit het verbod op nieuwvestiging van geitenhouderijen (oprichten, vestigen e.d.) en op uitbreiding van bestaande geitenhouderijen voorzover gelegen binnen een straal van twee kilometer van de rand van een woonkern (de vrijwaringszone geitenhouderijen).

Titel 17.2 Activiteiten

Artikel 17.3 Tijdelijke Geitenstop

Eerste en tweede lid.

Deze artikelliden bevatten rechtstreeks voor de geitenhouderij geldende verboden. De verboden betreffen (eerste lid) de nieuwvestiging van geitenhouderijen en (tweede lid) de uitbreiding van bestaande geitenhouderijen gelegen binnen een straal van 2 kilometer van de rand van een woonkern. Deze regels zijn gesteld met het oog op een evenwichtige toedeling van functies aan locaties als bedoeld in artikel 4.2, tweede lid Omgevingswet (voorheen artikel 4.1, derde lid Wet ruimtelijke ordening). Gekozen is voor een combinatie met instructieregels (artikel 16.5) als bedoeld in artikel 2.22, eerste lid Omgevingswet. Het in deze vorm stellen van de regels in voorkomt dat de Flevolandse gemeenten al direct bij de inwerkingtreding van de Omgevingswet in de omgevingsverordening gestelde instructieregels zouden moeten hebben vertaald in alle omgevingsplannen. Dat zou niet doelmatig en doeltreffend zijn en ook de overgangstermijn doorkruisen waarin gemeenten kunnen toewerken naar een volledig en samenhangend omgevingsplan.

Deze verboden continueren het al in het voorbereidingsbesluit opgenomen verbod, dat voor alle duidelijkheid wat meer is uitgewerkt dan de in het voorbereidingsbesluit gebruikte algemene formulering. Beoogd is een bevestiging van de op de dag van inwerkingtreding van het voorbereidingsbesluit legaal bestaande situatie. De peildatum is daarmee 2 februari 2019.

Eerste lid

Verboden is de nieuwvestiging van geitenhouderijen. De term 'geitenhouderij' lijkt op zichzelf voldoende duidelijk en wordt in de verordening niet anders bedoeld dan in het gangbare spraakgebruik. Het toevoegen van een begripsbepaling voor 'geitenhouderij' is nodig om de toepassing van het verbod tot nieuwvestiging (artikel 16.3, eerste lid) en uitbreiding (artikel 16.3, tweede lid) toe te snijden op geitenhouderijen van een bepaalde omvang. Voor het bepalen van de ondergrens van deze omvang heeft Flevoland in 2019 aansluiting gezocht bij regelgeving en jurisprudentie. Voor het aantal geiten dat gehouden kan worden, bieden de artikelen 1.18 en 3.111 van het Activiteitenbesluit milieubeheer een duidelijke aanwijzing. In die artikelen wordt als ondergrens het houden van 10 geiten genoemd. De ondergrens van 10 geiten wordt bovendien door meerdere provincies gehanteerd bij de geitenstop. Bij deze ondergrens heeft de provincie aansluiting gezocht.

Het op kleine schaal houden van geiten, zoals kinderboerderijen met minder dan 10 geiten, valt niet onder deze begripsbepaling en daarmee dus ook niet onder het verbod tot nieuwvestiging en uitbreiding.

Onder de definitie van geitenhouderij vallen eveneens gemengde veehouderijbedrijven en agrarische bedrijven, waarbinnen het houden van geiten niet de hoofdzaak van de bedrijfsvoering inhoudt. De regeling geldt voor de geitenhouderij als geheel, ongeacht de verschijning in de vorm van grondgebonden, intensief en biologisch. Hieruit volgt dat het (geheel of gedeeltelijk) wijzigen van (gemengde) veehouderijbedrijven en/of agrarische bedrijven met de ontwikkeling van een nieuwe (neven-)tak voor het houden van 10 geiten of meer eveneens verboden is. Een dergelijke ontwikkeling is gelet op de definitie van geitenhouderij op te vatten als nieuwvestiging.

Voor alle duidelijk wordt nog opgemerkt dat met 'geiten' de soortnaam wordt bedoeld. Onder de term 'geitenhouderij' valt dus ook de 'bokkenhouderij'.

Tweede lid

Bestaande geitenhouderijen gelegen buiten de straal van twee kilometer van de rand van een woonkern mogen uitbreiden, uiteraard mits de uitbreiding voldoet aan een veilige en gezonde fysieke leefomgeving (en daarmee juridisch planologisch inpasbaar) en voor de uitbreiding een omgevingsvergunning kan worden verleend.

Om duidelijk te maken hoever de geitenstop reikt, is een definitie van bestaande geitenhouderij opgenomen. Deze definitie beschrijft de legaal geldende situatie per de peildatum 2 februari 2019. Hiermee wordt bedoeld op geitenhouderijen die op dat moment enerzijds in overeenstemming zijn met het bestemmingsplan of met een omgevingsvergunning voor het afwijken van het bestemmingsplan En anderzijds voor alle onderdelen beschikken over de benodigde omgevingsvergunningen op grond van de Wet algemene bepalingen omgevingsrecht (bouwen, milieu, beperkte milieutoets) dan wel in werking zijn conform een melding op grond van het Activiteitenbesluit milieubeheer.

Deze legale bestaande geitenhouderijen mogen uitbreiden, uiteraard mits de uitbreiding voldoet aan een veilige en gezonde fysieke leefomgeving (en daarmee juridisch planologisch inpasbaar) en voor de uitbreiding een omgevingsvergunning kan worden verleend.

De legaal geldende situatie kan echter afwijken van de feitelijke situatie. De situatie kan zich bijvoorbeeld voordoen dat er sprake is van een geitenhouderij waarvoor een omgevingsvergunning onderdeel milieu (artikel 2.1, eerste lid onder e en i, van de Wet algemene bepalingen omgevingsrecht) is afgegeven, die niet voldoet aan de planologische situatie. Anderzijds is het mogelijk dat voor een situatie die past binnen het bestemmingsplan mogelijk geen omgevingsvergunning onderdeel milieu is verleend of een melding Activiteitenbesluit milieubeheer is gedaan. Tenslotte kan er ook sprake zijn van strijdigheid ten aanzien van het bestemmingsplan in combinatie met het ontbreken van de benodigde omgevingsvergunning(en). Het moge duidelijk zijn dat deze geitenhouderijen niet vallen onder de definitie van bestaande geitenhouderijen en als gevolg daarvan niet mogen uitbreiden.

Artikel 16.5 staat geen afwijking van het omgevingsplan toe en dus kan ook geen omgevingsvergunning voor een omgevingsplanactiviteit worden verleend (artikel 5.1, eerste lid, onder a, van de Omgevingswet).

Derde lid

Totdat een onherroepelijk omgevingsplan in overeenstemming is met de verboden van artikel 16.4, eerste en tweede lid, geldt artikel 16.4, derde lid, als rechtstreeks werkende regel met het oog op een evenwichtige toedeling van functies aan locaties als bedoeld in artikel 4.2, tweede lid Omgevingswet (voorheen artikel 4.1,

derde lid Wet ruimtelijke ordening). Hiermee wordt er voor gezorgd dat –als onverhoopt de onderzoeken (zie de toelichting bij artikel 16.5) geen duidelijkheid bieden over de precieze oorzaak van de verhoogde kans op longontsteking– de tijdelijke verbodsbepaling in de omgevingsverordening en de implementatie daarvan in de omgevingsplannen naadloos (in de tijd) op elkaar aansluiten.

Titel 17.3 Instructies omgevingsplan

Artikel 17.4 Instructieregels omgevingsplan

Eerste en derde lid

Gekozen is voor een combinatie van rechtstreeks werkende regels (artikel 16.4) met instructieregels als bedoeld in artikel 2.22, eerste lid Omgevingswet. Artikel 16.5 eerste en derde lid bevatten de inhoudelijke instructieregels aan de gemeenten om de geitenstop in het omgevingsplan op te nemen. Het omgevingsplan dient (eerste lid) de nieuwvestiging van geitenhouderijen en (derde lid) de uitbreiding van bestaande geitenhouderijen gelegen in de vrijwaringszone geitenhouderijen uit te sluiten. De rechtstreeks werkende regels van artikel 16.4 gelden zolang en voor zover gemeenten nog geen uitvoering hebben gegeven aan de instructieregels (artikel 16.4 derde lid).

Tweede lid

In onderzoeken en adviezen van het RIVM en GGD's zijn mogelijke gezondheidsrisico's aangetoond voor omwonenden rondom geitenhouderijen. Deze risico's zijn met name aanwezig in een straal van twee kilometer van de rand van een woonkern. Daarom is aanvullend op de inhoudelijke instructieregels van het eerste en derde lid een instructie opgenomen om in de omgevingsplannen een vrijwaringszone op te nemen bestaande uit een zone van 2 kilometer rondom de in Flevoland aanwezige woonkernen gemeten vanaf de rand van de woonkern.

Voor de definitie van het begrip woonkern is aangesloten bij het Centraal Bureau voor de Statistiek (CBS). Onder deze definitie kunnen in de Flevolandse situatie ook ontwikkelingen vallen woonmilieus zoals landgoederen en de objecten waar permanente bewoning is toegestaan. Aanvullend daarop zijn bekende toekomstige ontwikkelingen bij Almere en Zeewolde (Oosterwold) en in Noordoostpolder (Wellerwaard) beschermd door in de definitie te verwijzen naar de Intergemeentelijke structuurvisie Oosterwold (NL.IMRO.0034.SV5ADEHVZ01-vg01 / NL.IMRO.0050.ISVOosterwold- VS01) en het bestemmingsplan Wellerwaard – partiële herziening (NL.IMRO.0171.BP00560-VS01).

De geometrische begrenzing van de vrijwaringszone moet worden vastgelegd in een werkingsgebied. De in dit gebied geldende regels, in ieder geval het verbod op het uitbreiden van bestaande geitenhouderijen, zijn gekoppeld aan het werkingsgebied. Dit maakt het mogelijk dat in het DSO bij een klik op de kaart alleen de in de vrijwaringszone geitenhouderijen geldende regels zichtbaar worden.

Vierde lid

Gelet op artikel 2.23, derde lid, Omgevingswet kan bij instructieregels een termijn worden gesteld waarbinnen aan de instructie uitvoering moet zijn gegeven. Binnen de systematiek van de Wet ruimtelijke ordening gold hiervoor een termijn van één jaar na inwerkingtreding van de verordening, dus oorspronkelijk tot 1 augustus 2020. Omdat de verwachting is dat het verbod slechts tijdelijk van aard is, wil de provincie onnodige administratieve lasten bij gemeenten voorkomen. Daarom is in 2019 in het derde lid van artikel 16.5 de onder de Wet ruimtelijke ordening verplichte termijn van één jaar verlengd tot 1 januari 2024. Deze datum is destijds gekozen door twee jaar op te tellen bij de verwachte datum van publicatie van het rapport van het RIVM/IRAS per

januari 2022. Dit in verband met de benodigde tijd voor het opstellen, vaststellen en onherroepelijk worden van een bestemmingsplan voor het landelijk gebied.

Inmiddels is bekend dat de resultaten van de onderzoeken waarschijnlijk eind 2022 worden gepubliceerd, een jaar later dan eerder werd aangenomen. In verband hiermee is de termijn waarbinnen gemeenten uitvoering aan de instructie moet hebben gegeven aangepast in 1 januari 2025.

In de tussentijd geldt artikel 16.4. Hiermee wordt er voor gezorgd dat –als onverhoopt de onderzoeken geen duidelijkheid bieden over de precieze oorzaak van de verhoogde kans op longontsteking– de tijdelijke verbodsbepaling in de omgevingsverordening en de implementatie daarvan in de omgevingsplannen naadloos (in de tijd) op elkaar aansluiten.

Hoofdstuk 18. Ontgassen binnenvaart

Titel 18.1 Algemeen

Op voorstel van Nederland is het internationale Scheepsafvalstoffenverdrag (CDNI) in juni 2017 aangepast om het varend ontgassen zo snel mogelijk overal in Nederland te stoppen is. Met dit besluit wordt het varend ontgassen van de meeste gevaarlijke stoffen op termijn verboden. In drie tranches zal het verbod op steeds meer stoffen van toepassing worden verklaard (1e fase 2020, 2de fase in 2022 en laatste fase 2023). Er is voor een gefaseerde invoering gekozen omdat de andere lidstaten bezorgd waren dat de benodigde voorzieningen om te ontgassen anders niet tijdig beschikbaar zouden zijn. In principe wordt in het CDNI de lijn van de provinciale verordening gevolgd, waarbij eerst motorbrandstoffen en benzeen worden verboden, vervolgens alle meer dan 10%-benzeen houdende stoffen en tenslotte alle andere vervoerde gevaarlijke stoffen met een dampspanning van meer dan 5kPa. Het provinciale verbod kan (tijdelijk) nog naast het landelijk verbod bestaan omdat in de eerste en tweede fase sowieso (nog) niet alle stoffen worden verboden die wel in de het provinciale verbod zijn meegenomen.

De inwerkingtreding van de wijziging van CDNI is afhankelijk van de bekrachtiging, aanvaarding of goedkeuring door de laatste verdragsluitende partij. Na deze inwerkingtreding zullen de diverse verplichtingen gefaseerd van kracht worden. De wijziging van de CDNI zal worden geïmplementeerd in het Scheepsafvalstoffenbesluit en uiteindelijk in het Besluit activiteiten leefomgeving. De regels over ontgassen in de provinciale verordening zullen na het van kracht worden van de landelijke uitvoeringsregelgeving voor benzeen en benzeenhoudende koolwaterstoffen van rechtswege komen te vervallen en/of kunnen worden ingetrokken. Indien de landelijke regelgeving net als de internationale regels ten aanzien van benzeen en benzeenhoudende koolwaterstoffen gefaseerd in werking treden, zullen de provinciale regels ook (in fasen) worden ingetrokken.

Titel 18.2 Activiteiten

Afdeling 18.2.1 Verbodsbepaling

Artikel 18.3 Verbodsbepaling

De verbodsbepaling is gericht tot de vervoerder en de schipper en strekt zich in het grondgebied van Flevoland. Met name de Buitendijkse openbare vaarwegen (de verlengde ARA [Antwerpen, Rotterdam, Amsterdam] route, de vaargeul Amsterdam-Lemmer en vice versa inclusief de route Randmeren) wordt vaak door de beroepsvaart gevaren, maar dit kunnen tevens andere vaarwegen binnen Flevoland zijn.

Het is wenselijk aan te geven bij welke concentratiegrens een ladingtank voor belading als gasvrij kan worden beschouwd. Een ladingtank zal nooit helemaal vrij zijn van vorige ladingrestanten, alleen al omdat resten achterblijven in de scheepswand en daaruit na verdamping weer vrijkomen. Er is gekozen voor een concentratie van restladingsdamp van 10% onder de onderste explosiegrens.

Een concentratie van die damp van 10% of meer onder de onderste explosiegrens is voor de naleving van een aantal voorschriften van het ADN maatgevend. Grofweg gaat het om 90 procent emissiereductie. Dit betekent dat we met een dergelijk verbod gaan van een enorme naar een beperkte overschrijding op water. Voor de concentratie restladingdamp van 10% of meer onder de onderste explosiegrens is gekozen omdat dit in de praktijk uitvoerbaar is en kan rekenen op de steun van de schippers en bedrijven. Een dergelijke aanpak is ook in lijn met de voorgestelde toekomstige (inter)nationale regelgeving.

Dat neemt niet weg dat ook met het behalen van 90 % emissiereductie nog een flinke hoeveelheid benzeen in de ladingtank achterblijft die uiteindelijk in de atmosfeer terecht komt. De concentratie is honderdduizend keer hoger dan de grenswaarde op grond van de Europese regelgeving voor luchtkwaliteit en ongeveer 5.000 keer hoger dan de maximaal te emitteren concentraties benzeen voor installaties op het land. De situatie op land is anders dan op water: op land geldt een minimalisatieplicht, terwijl op water door de wetgever niets geregeld was.

Afdeling 18.2.2 Afwijking van verbodsbepaling

Artikel 18.4 Voorafgaande belading

Artikel 17.4 bevat een aantal gevallen waarin het verbod, om een milieubelastende activiteit te verrichten voor zover het gaat om het ontgassen van een ladingtank, niet van toepassing is. Dit houdt verband met de veronderstelling dat de concentratie benzeen en benzeenhoudende koolwaterstoffen van de restladingdamp in de ladingtank dan lager is dan 10% onder de onderste explosiegrens of in ieder geval voldoende laag is. Ten eerste wordt verondersteld dat dit het geval is wanneer kan worden aangetoond dat de drie voorafgaande ladingen niet bestonden uit benzeenhoudende restladingdampen. Van belang daarbij is onder meer het vervoerdocument, zoals omschreven in het ADN. Ook is het ontgassingsverbod niet van toepassing wanneer kan worden aangetoond dat de tank van het schip bij de voorafgaande belading voor meer dan 95% gevuld was met een andere stof dan waarop het verbod van toepassing is. Ook dan wordt verondersteld dat de restladingdamp in de ladingtank verwaarloosbare concentraties benzeen en benzeenhoudende koolwaterstoffen bevat. De vullingsgraad van een tank kan worden aangetoond met behulp van de tanktabel en de ladingpapieren die op elk schip aanwezig zijn. De vullingsgraad wordt bepaald door per tank het volume van de lading conform de ladingspapieren te delen door het volume van de tank.

Artikel 18.5 Veiligheidsredenen

Ontgassen is wel toegestaan bij drukverevning om veiligheidsredenen. De noodzaak tot drukverevning kan aan de orde zijn bij toenemende temperaturen en daarmee toenemende druk in de ladingtank van het schip. Drukverevning om veiligheidsredenen kan ook aan de orde zijn bij metingen en monsternames. De dampen verlaten dan via de veiligheidsoverdrukkleppen de tank. Ook bij calamiteiten kan het ontgassen aan de orde zijn. Calamiteiten met een schip kunnen zich altijd voordoen en het zou de veiligheid niet ten goede komen om marktpartijen te verplichten om tijdens een calamiteit of gedurende de herstelwerkzaamheden na een calamiteit de benzeenhoudende restladingdampen in de ladingtank van het schip te houden.

Afdeling 18.2.3 Instructieregels

Artikel 18.6 Beoordelingsregels ontgassen ladingtank

Provinciale Staten hebben aan Gedeputeerde Staten enkele bevoegdheden opgelegd, welke in artikel 17.6 zijn opgesomd als instructieregels aan Gedeputeerde Staten.

Met de komst van de Omgevingswet komt het instrument ontheffing te vervallen. De omgevingsvergunning komt in de plaats van de nu soms gehanteerde ontheffing. Een vergunning is een beschikking waarbij een bepaalde handeling wordt toegestaan. Een vergunning heeft dus een ruimere strekking dan een ontheffing. Op dit moment kan nog niet geheel worden voorzien wanneer naleving van het ontgassingsverbod, buiten de in hoofdstuk 17 genoemde gevallen, in redelijkheid niet kan worden verlangd. Daarom is dan ook voorzien in de mogelijkheid van een door Gedeputeerde Staten te verlenen omgevingsvergunning voor een individuele situatie.

Het is denkbaar dat door ontwikkelingen, zoals een technische verbetering van de dampverwijdering, deze norm naar een niveau kan worden teruggebracht vergelijkbaar met die voor installaties op het land. Een dergelijke bijstelling kan dan plaatsvinden via een besluit van Gedeputeerde Staten; in het derde lid van artikel 17.6 is hierin voorzien.

Hoofdstuk 19. Schaliegas

Titel 19.1 Algemeen schaliegas

De regeling voor schaliegas heeft als doel dat bij het opsporen en winnen van schaliegas en schalieolie de provinciale belangen niet worden geschaad.

Schaliegas en schalieolie is aardgas of aardolie dat in andere soorten gesteenten en lagen zit opgesloten dan conventioneel aardgas en aardolie. Daardoor moet het met andere, intensievere technieken gewonnen worden. Schaliegas is aardgas, dat rechtstreeks uit het gas- of moedergesteente wordt gewonnen. Dit betreft merendeels kleisteen met een zeer slechte doorlatendheid. Schalieolie is olie, die rechtstreeks uit het moedergesteente wordt gewonnen. Om de gas-/oliestroom op gang te brengen dient het gesteente gestimuleerd te worden, bijvoorbeeld door “hydraulic fracking”. Hierbij wordt het (klei-)gesteente onder hoge druk gebroken.

Op dit moment is nog niet aangetoond dat de opsporing en winning van schaliegas en -olie veilig kan. Zowel het opsporen als het winnen van schaliegas of -olie kan effecten hebben op vele andere belangen die in het gebied spelen. De vergunningverlening ten behoeve van het opsporen en winnen van aardgas en aardolie is geregeld in de Mijnbouwwet. Deze wet is vooral geschreven vanuit economische en technische motieven. Inmiddels is de wetgeving aangepast. De aspecten waarop gelet wordt vanwege de Mijnbouwwet is verbreed en er is een vergunningplicht voor milieu geïntroduceerd.

Het Rijk (minister van EZK) is bevoegd gezag voor een opsporingsvergunning en een winningsvergunning op grond van de Mijnbouwwet. De provincie (GS) heeft adviesrecht en dient daarbij de relevante colleges van burgemeester en wethouders en het dagelijks bestuur van het waterschap in dat advies te betrekken. Gemeenten en waterschap kunnen dus indirect hun advies geven. De minister kan de vergunning weigeren of voorwaarden en beperkingen aan

de vergunning verbinden vanwege veiligheid van omwonenden of het voorkomen van ernstige schade aan gebouwen of infrastructurele werken of de functionaliteit daarvan, het planmatig gebruik of beheer van delfstoffen, aardwarmte en andere natuurlijke rijkdommen (waaronder grondwater met het oog op de drinkwatervoorziening), de nadelige gevolgen voor het milieu, de nadelige gevolgen voor de natuur en het belang van de landsverdediging.

Vervolgens is voor daadwerkelijke winning een goedgekeurd winningsplan vereist. De minister van EZK is degene die winningsplannen goedkeurt. Voordat de minister daarover een besluit neemt, hebben zowel provincies, gemeenten als waterschappen elk een adviesrecht.

Onder de Omgevingswet zijn de milieugevolgen voor mijnbouwactiviteiten geregeld in het Besluit activiteiten leefomgeving (Bal).

Het Rijk (minister van EZK) is het bevoegd gezag voor de milieubelastende activiteiten van een mijnbouwwerk. Daarbij geldt het als magneetactiviteit, zodat ook de andere omgevingsvergunningen die nodig zijn, in de omgevingsvergunning voor de milieubelastende activiteit opgaan.

Gemeente, provincie en waterschap hebben bij de omgevingsvergunning voor een milieubelastende mijnbouwactiviteit adviesrecht. GS hebben adviesrecht als het gaat om aanleg van een boorgat of het winnen van delfstoffen of aardwarmte. Als er afgeweken wordt van het omgevingsplan heeft de gemeenteraad (van de gemeente waar het project in hoofdzaak is gelegen) advies met instemming. Het waterschap heeft adviesrecht voor lozingen op het riool vanuit een mijnbouwwerk.

Als de opsporing of winning geprojecteerd is in of onder een Natura 2000-gebied of een nationaal natuurgebied als bedoeld in de Wet natuurbescherming, moet het Rijk hiervoor een projectbesluit opstellen. Het projectbesluit is de opvolger van de Rijkscoördinatieregeling. Bij de projectprocedure kunnen regels uit de omgevingsverordening, omgevingsplan of waterschapsverordening buiten toepassing worden gelaten. Dat kan wanneer deze regels onevenredig belemmerend werken voor de uitvoering van het projectbesluit en wanneer hiervoor dringende redenen bestaan. Bijvoorbeeld voor uitvoeringsbesluiten zoals het verlenen van een omgevingsvergunning voor een milieubelastende mijnbouwactiviteit. In het projectbesluit moet verantwoord worden hoe participatie was vormgegeven en wat met de inbreng is gedaan. Tegen een besluit tot vaststelling van een projectbesluit staat voor belanghebbenden beroep open bij de Afdeling bestuursrechtspraak van de Raad van State.

Provinciaal belang in relatie tot schaliegas

Omdat de bodem de grond is van ons bestaan en veel eigenschappen van de bodem en ondergrond niet hernieuwbaar zijn en gebruik ervan vaak eenmalig en onomkeerbaar is, is ten aanzien van het opsporen en winnen van schaliegas en -olie grote zorgvuldigheid geboden. Ook om in de toekomst gebruik te blijven maken van het grote potentieel van de ondergrond, is duurzaam beheer van bodem en ondergrond nodig. Tevens hebben alle opsporings- en winningsactiviteiten die in de ondergrond plaatsvinden bovengrondse effecten en risico's, bijvoorbeeld op leefbaarheid, bereikbaarheid, veiligheid, ruimtelijke ordening, natuur, milieu, cultuurhistorie en landschap. Maar ook op regionaal economische ontwikkelingen.

Gelet op de provinciale rol en taakopvatting inzake duurzaamheid, de kwaliteit van de leefomgeving, een goede ruimtelijke ordening en evenwichtige toedeling van functies aan locaties, acht de provincie zich verantwoordelijk voor het beschermen van deze ondergrondse en bovengrondse belangen tegen risico's en negatieve effecten. Vanuit het voorzorgsprincipe wil de provincie negatieve effecten ten gevolge van onder andere schaliegasboringen zoveel mogelijk voorkomen. Ontwrichting is in ieder geval niet toelaatbaar. De provinciale belangen zijn neergelegd in beleid, politieke opvattingen (zoals moties) en landelijke en provinciale regelgeving. Deze worden samengevat in een zogenoemde lijst van provinciale belangen die GS vaststelt en actueel houdt.

Gelet op de hiervoor geschetste provinciale belangen was in de omgevingsverordening een regeling opgenomen die deels voortvloeit uit de Wet ruimtelijke ordening (Wro) en deels voortvloeit uit de autonome verordenende bevoegdheid van de provincie, voor zover die niet valt onder de Wet milieubeheer.

Gelet op de huidige Mijnbouwwet en de Omgevingswet, moet er vanuit worden gegaan dat de regeling voor milieubelastende activiteiten uitputtend in de wetgeving is geregeld. Dat houdt in dat in de provinciale omgevingsverordening hiervoor geen vergunningsplicht meer kan worden opgenomen. Met betrekking tot een evenwichtige toedeling van functies, lijkt die ruimte nog wel te bestaan. Daarom zijn de instructieregels voor een (Wro) bestemmingsplan in de omgevingsverordening omgezet naar instructieregels voor een (Ow) omgevingsplan. Deze instructieregels kan de gemeente betrekken bij haar advies met instemming die de gemeente heeft vanwege het moeten afwijken van het omgevingsplan.

In de verordening voor de fysieke leefomgeving was in een bijlage ervan een lijst van provinciale belangen opgenomen die in ieder geval in ogenschouw genomen moeten worden bij schaliegas. Vanwege de komst van de Omgevingswet stellen gedeputeerde staten een zogenoemde communicatielijst van provinciale belangen op, welke actueel gehouden wordt. Daarom wordt ervoor gekozen om naar deze communicatielijst van provinciale belangen te verwijzen, in plaats van een bijlage met een beperkt aantal provinciale belangen dat minimaal in ogenschouw genomen moet worden.

Het Rijk heeft 8 juni 2018 de Structuurvisie Ondergrond vastgesteld. Daarin is aangegeven dat de winning van schaliegas wordt uitgesloten. Dit is niet in regelgeving vastgelegd, zodat een provinciale regeling gewenst blijft.

Artikel 19.2 Werkingsgebied: opsporen en winnen schaliegas en schalieolie

Om invulling te geven aan de provinciale belangen in relatie tot schaliegas is het werkingsgebied het gehele grondgebied van de provincie Flevoland. De geometrische begrenzing van dit werkingsgebied is in bijlage II van de omgevingsverordening vastgelegd.

In bijlage I van de omgevingsverordening zijn de begripsbepalingen opgenomen. Hierin zijn definities opgenomen voor omgevingsplan en provinciaal belang. Een provinciaal belang is een belang dat de provincie gelet op artikel 2.3 Omgevingswet kan behartigen. Een overzicht van de provinciale belangen is opgenomen in de zogenoemde 'lijst van provinciale belangen' die Gedeputeerde Staten vaststellen. De lijst bestaat uit:

- een lijst van provinciale belangen die onder meer wordt gehanteerd voor deelname van de provincie aan een omgevingstafel;
- een lijst van 'gevallen van provinciaal belang' als bedoeld in artikel 16.15a Omgevingswet, waarop de gevallen staan waarin Gedeputeerde Staten advies met instemming hebben bij een buitenplanse omgevingsplanactiviteit.

Titel 19.2 Instructieregels schaliegas

Artikel 19.3 Instructieregels omgevingsplan: opsporen en winnen van schaliegas en schalieolie

Voor het stellen van provinciale regels met het oog op toedeling van functies aan locaties, geldt – gelet op artikel 4.2 lid 2 Ow – dat deze primair in de vorm van instructieregels voor een omgevingsplan gesteld moeten worden.

De instructieregels houden in dat op basis van onderzoek gemotiveerd moet worden dat bij de opsporing en winning van schaliegas/-olie de provinciale belangen niet worden geschaad.

In bijlage I van de omgevingsverordening zijn de begripsbepalingen opgenomen. Hierin zijn definities opgenomen voor omgevingsplan en provinciaal belang. Een provinciaal belang is een belang dat de provincie gelet op artikel 2.3 Omgevingswet kan behartigen. Een overzicht van de provinciale belangen is opgenomen in de zogenoemde 'lijst van provinciale belangen' die Gedeputeerde Staten vaststellen. De lijst bestaat uit:

- een lijst van provinciale belangen die onder meer wordt gehanteerd voor deelname van de provincie aan een omgevingstafel;
- een lijst van 'gevallen van provinciaal belang' als bedoeld in artikel 16.15a Omgevingswet, waarop de gevallen staan waarin Gedeputeerde Staten advies met instemming hebben bij een buitenplanse omgevingsplanactiviteit.

Hoofdstuk 20. Kwaliteit vergunningverlening, toezicht en handhaving

Dit hoofdstuk regelt de kwaliteit van de door en in opdracht van gedeputeerde staten uitgevoerde vergunningverlening, toezicht en handhaving (VTH) van het omgevingsrecht als bedoeld in artikel 18.20, tweede lid en artikel 18.23, eerste lid onder b van de Omgevingswet.

Achtergrond en aanleiding

Samen met het kabinet werken gemeenten en provincies aan het verbeteren van de uitvoering van het omgevingsrecht. De visie van het kabinet over de verbetering staat beschreven in het kabinetsstandpunt (november 2008) waarin het kabinet reageert op de analyses en voorstellen van de commissie Mans, Oosting, Lodders, d'Hondt en de invoering van de Wet algemene bepalingen omgevingsrecht (Wabo). De verbeterpunten zijn terug te brengen tot drie hoofdpunten:

- a. De kwaliteit van de uitvoering van de VTH-taken;
- b. Het verbeteren van de afstemming strafrecht-bestuursrecht;
- c. De bevoegdheidsverdeling overheden, interbestuurlijk toezicht en bestuurlijke drukte.

Het IPO en de VNG hebben afspraken gemaakt met het kabinet over hoe zij gezamenlijk met de departementen werken aan het verbeteren van deze punten. Deze afspraken zijn deels vastgelegd in de Package Deal (29 september 2009). Hiertoe is een gezamenlijk programma (Puma, programma uitvoering met ambitie) opgezet, dat inmiddels is afgerond. Zo is er nu onder meer een landelijk stelsel van omgevingsdiensten, zijn de kwaliteitscriteria VTH 2.1 voor de uitvoering van de Wabo in brede samenwerking tussen bevoegde gezagen ontwikkeld, bestuurlijk vastgesteld (in juni 2012) en beschikbaar gesteld en is er een landelijke handhavingsstrategie voor bestuurs- en strafrecht. Vervolgens hebben in 2018 en 2019 onder leiding van IPO en VNG gemeenten, provincies en omgevingsdiensten zich actualisatie gebogen over de actualisatie van de kwaliteitscriteria. Dit heeft geleid tot de kwaliteitscriteria VTH 2.2, die elk bevoegd gezag (gemeente en provincie) dient toe te passen.

Bij het verankeren van de afspraken in de wet zijn door de VNG en het IPO nieuwe afspraken gemaakt met het kabinet. De Wet Verbetering vergunningverlening, toezicht en handhaving (Wet VTH), die paragraaf 5.2 van de Wet algemene bepalingen omgevingsrecht vervangt, is geschreven vanuit een stelsel dat gebaseerd is op vertrouwen en decentralisatie. Dit betekent dat een belangrijk deel van de besluitvorming over de kwaliteit van de uitvoering decentraal plaatsvindt door de desbetreffende bevoegde gezagen. Leidend hierin is de afspraak met het kabinet dat er een landelijk kwaliteitsniveau moet worden gerealiseerd en behouden. In de praktijk blijkt dat de kwaliteit van de uitvoering en handhaving afhankelijk is van de wijze waarop alle betrokken partijen bij de vergunningverlening, het toezicht en de handhaving zich daarvoor inzetten door samenwerking. Hier geldt dat de ketting zo sterk is als de zwakste schakel.

Dit gegeven laat onverlet dat verschillende snelheden bestaan in het bereiken van kwaliteit, bijvoorbeeld waar het de beschikbaarheid en deskundigheid van de betrokken organisaties betreft. Dit geldt overigens niet alleen voor de diensten van gemeenten en provincies, maar ook voor omgevingsdiensten. De eisen die dit hoofdstuk aan de organisatie van de provinciebesturen en in hun opdracht de omgevingsdiensten stelt,

berusten daarom op het vertrekpunt van de Kwaliteitscriteria VTH 2.2 die door de betrokken organisaties toegepast dienen te worden volgens de regel “comply or explain” (zie daarover verder de artikelsgewijze toelichting bij artikel 19.5).

In alle gevallen zullen gedeputeerde staten, als bevoegd gezag, op grond van artikel 13.5 Omgevingsbesluit beleid moeten voeren over uitvoering en handhaving van het basistakenpakket enerzijds en anderzijds de plus- en thuishaken. Dit hoofdstuk regelt dat de verrichtingen van de organisatie van de provincie en de omgevingsdiensten, waar het de VTH-taken betreft, in het licht van de in het beleid geformuleerde doelen worden beoordeeld. Tot slot regelt het dat provinciale staten, in het kader van horizontale verantwoording, inhoudelijk debat voeren over de hoofdlijnen van het meerjarige kwaliteitsbeleid dat door gedeputeerde staten wordt gevoerd.

Dit hoofdstuk beoogt zo veel mogelijk aan te sluiten bij bestaande rapportage en informatiestromen op basis van het Omgevingsbesluit en de organieke wetgeving en introduceert geen nieuwe rapportageverplichtingen. Het vereist wel extra input over kwaliteit voor bestaande rapportages. Het is van groot belang dat een tijdige en transparante uitvoering van bestaande verplichtingen bijdragen aan de mogelijkheid voor de ambtelijke diensten, het bevoegde college en provinciale staten om ieders rol in de kwaliteitsketen te kunnen spelen. Dit hoofdstuk is vanuit deze bestaande competentieverdeling gericht op horizontale verantwoording.

Hoofdlijnen van de regeling

Dit hoofdstuk vormt het kader voor de kwaliteit van de VTH-taken bij de provincie en in opdracht daarvan handelende (omgevings)diensten. Met dit hoofdstuk binden provinciale staten het college van gedeputeerde staten, en de in opdracht daarvan handelende omgevingsdiensten, aan een uniforme ambitie voor kwaliteit. Vertrekpunt zijn de kwaliteitscriteria VTH (die zijn verankerd in artikel 19.5, zie ook de artikelsgewijze toelichting) en andere standaarden en methoden die door het bevoegde gezag al veel worden gehanteerd. Deze zijn ontwikkeld en worden toegepast met als doel de kwaliteit van vergunningverlening, toezicht en handhaving te waarborgen en te bevorderen. Of dat het geval is, moet jaarlijks worden beoordeeld door gedeputeerde staten. Hiervoor is input nodig van de omgevingsdiensten en de interne provinciale organisatie. Gedeputeerde staten zullen beoordelen 'of het goed gaat' op basis van de door henzelf geformuleerde beleidsdoelen.

Uiteindelijk leggen gedeputeerde staten hierover verantwoording af aan provinciale staten (horizontale verantwoording). Provinciale staten vormen immers een eigen oordeel "of het goed gaat" in het licht van de kwaliteit van de leefomgeving. De politiek-bestuurlijke overwegingen van provinciale staten zullen betrekking hebben op de meerjarige hoofdlijnen van het beleid, niet op de organisatorische kwesties van bezetting die tot de competentie van de directeurs van de diensten behoort. Daarbij zal ook het verband gelegd kunnen worden tussen de strategische plannen en visies over de hoofdlijnen van het omgevingsbeleid binnen de provincie, zoals de Omgevingsvisie FlevolandStraks en het Omgevingsprogramma Flevoland. Provinciale staten oefenen invloed uit op de formulering van doelen en indicatoren door gedeputeerde staten en op de bijstelling daarvan zoals bijvoorbeeld welke informatie zij willen terug zien in de verantwoordingsrapportages van gedeputeerde staten. In die zin worden de kaders voor de beoordeling van provinciale staten overgelaten aan het politieke debat over kwaliteit.

Zo ordent hoofdstuk 19 de kwaliteit van vergunningverlening, toezicht en handhaving door de betrokken actoren met elkaar te verbinden vanuit ieders competentie:

- De organisaties werken onder leiding van hun directie overeenkomstig de kwaliteitscriteria VTH met betrekking tot deskundigheid en beschikbaarheid, en leggen rekenschap af aan gedeputeerde staten die hiervoor verantwoording aflegt aan provinciale staten.
- Gedeputeerde staten zijn, als bevoegde bestuursorgaan, belast met het stellen van beleidsdoelen voor de kwaliteit van de vergunningverlening, toezicht en handhaving, overeenkomstig de procesregels van het

Omgevingsbesluit en de Omgevingsregeling.

Provinciale staten oefenen horizontaal toezicht uit op “hun” college en gebruiken waar nodig de krachtens de organieke wetten de aan hun toekomende mogelijkheden met het oog op de hoofdlijnen en de continuïteit het beleid over de kwaliteit van VTH, als belangrijk onderdeel van de zorg voor een veilige en gezonde leefomgeving.

Titel 20.1 Algemeen

Artikel 20.1 Reikwijdte

De reikwijdte van hoofdstuk 19 heeft een inhoudelijke afbakening en een afbakening naar bevoegd gezag. Ten eerste moet het gaan om de uitvoering en handhaving van de Omgevingswet. De terminologie 'uitvoering en handhaving' komt oorspronkelijk uit de Wet VTH, die per 14 april 2016 paragraaf 5.2 van de Wet algemene bepalingen omgevingsrecht verving. Deze systematiek is overgenomen in afdeling 18.3 Omgevingswet. “Uitvoering en handhaving” betekent dan vergunningverlening, toezicht en handhaving. Dat wil zeggen alle taken tot uitvoering en handhaving van de Omgevingswet. Ten tweede moet het gaan om de uitvoering en handhaving door of in opdracht van gedeputeerde staten. Dit hoofdstuk is dus van toepassing als het gaat om de uitvoering van de Omgevingswet door gedeputeerde staten zelf of in opdracht van gedeputeerde staten door een omgevingsdienst. Waar hier wordt gesproken over de uitvoering en handhaving van taken door of in opdracht van het bevoegd gezag wordt bedoeld op de uitvoering door provinciale diensten en omgevingsdiensten.

Artikel 20.2 Werkingsgebied

De regels in dit hoofdstuk gelden in heel Flevoland. De geometrische begrenzing van de provincie Flevoland is vastgelegd in het werkingsgebied met de noemer ‘grondgebied van de provincie Flevoland’. De in dit gebied geldende regels zijn gekoppeld aan het werkingsgebied. Dit maakt het mogelijk dat in het DSO bij een klik op de kaart alleen de in het werkingsgebied geldende regels zichtbaar worden.

Titel 20.2 Instructieregels

Artikel 20.3 Betrokkenheid van provinciale staten

Dit artikel is van belang in verband met de rolverdeling tussen provinciale staten en Gedeputeerde Staten. Ingevolge de systematiek van het Omgevingsbesluit, is de jaarlijkse beoordeling van en rapportage over uitvoering en handhaving een taak voor het bevoegd gezag. Dat wil zeggen: gedeputeerde staten. Bezien vanuit de Provinciewet is kaderstelling juist de taak van provinciale staten.

De kaderstellende rol voor VTH krijgt allereerst gestalte door dit hoofdstuk. Daarnaast is het echter, gelet op de samenhang met het Omgevingsbesluit, van belang uitdrukking te geven aan het feit dat provinciale staten vooral vanuit de hoofdlijnen betrokken is bij het beleid en zal toezien op de continuïteit van de kwaliteit over meerdere jaren.

De horizontale verantwoording van gedeputeerde staten aan provinciale staten op het uitvoerings- en handhavingsbeleid zal daarom plaatsvinden in het licht van het strategische beleid dat op hoofdlijnen wordt gevoerd voor de fysieke leefomgeving met de Omgevingsvisie FlevolandStraks.

Artikel 19.3 richt zich tot provinciale staten. Indirect is het eveneens van belang voor gedeputeerde staten, en de omgevingsdiensten die in hun opdracht werken, omdat de rol van provinciale staten zich juist bij de meerjarenprogrammering en hoofdlijnen laat gelden. Voor het waarmaken van deze rol, beschikken provinciale

staten reeds over de mogelijkheden die de organieke wetgeving haar biedt en de kaders die zij op strategisch niveau voor de fysieke leefomgeving in plannen en visies heeft vastgelegd. Om deze rol waar te kunnen maken is het vanzelfsprekend van belang dat het college haar daartoe door tijdige informatieverstrekking in staat stelt. Dat daarvoor eveneens informatie van de omgevingsdienst van belang kan zijn, spreekt voor zich en is op grond van de Wet gemeenschappelijke regelingen en de opdrachten aan de omgevingsdiensten voldoende gewaarborgd.

Artikel 20.4 Kwaliteitsdoelen

Artikel 13.5, eerste lid en tweede, van het Omgevingsbesluit verplicht het bevoegd gezag (lees: gedeputeerde staten) om beleid te formuleren voor de uitvoering en handhaving van de VTH-taken. Over het uitvoeringsbeleid en handhavingbeleid met betrekking tot het basistakenpakket dient onderlinge afstemming plaats te vinden tussen de bevoegde gezagen op het niveau van de omgevingsdienst. Welk beleid moet worden geformuleerd laat het Omgevingsbesluit inhoudelijk open. Artikel 19.4 strekt ertoe een inhoudelijke ambitie te geven aan de procesverplichting om kwaliteitsbeleid te vormen. Dit door voor te schrijven dat gedeputeerde staten naar de kwaliteit van de uitvoering en handhaving kijken in het licht van het geformuleerde regionale beleid, waarbij de doelen van dat beleid betrekking moeten hebben op een aantal voorgeschreven inhoudelijke thema's. Het gaat er daarbij telkens om die doelen te zien, niet vanuit elke mogelijke factor die daaraan kan bijdragen, maar vanuit het perspectief van de prestaties en kwaliteit van de uitvoering van de eigen organisatie.

Artikel 20.5 Kwaliteitsborging

Lid 1

Dit artikel geeft een verankering aan de kwaliteitscriteria. Voorgeschreven wordt dat de kwaliteitscriteria moeten worden toegepast op de uitvoering en handhaving door gedeputeerde staten als bevoegd gezag. Dit betekent dat de provinciale organisatie en de omgevingsdiensten waaraan gedeputeerde staten opdracht hebben gegeven moeten voldoen aan deze kwaliteitscriteria.

Het begrip kwaliteitscriteria is gedefinieerd in artikel 1.1. De kwaliteitscriteria waar het hier om gaat zijn de, oorspronkelijk door gedeputeerde staten vastgestelde, kwaliteitscriteria gegrond op de bekende Kwaliteitscriteria 2.1 voor VTH, die in brede samenwerking door de bevoegde gezagen zijn ontwikkeld en beschikbaar gesteld voor de kwaliteit van vergunningverlening, toezicht en handhaving, op het gebied van de beschikbaarheid en de deskundigheid van de daarmee belaste organisaties. Deze liggen aan de basis van het VTH-stelsel. Sinds 1 oktober 2019 wordt gewerkt met de set Kwaliteitscriteria 2.2 voor VTH.

De kwaliteitscriteria zijn opgenomen in bijlage XIII bij de omgevingsverordening. Onder de Omgevingswet is gelaagdheid van regelgeving namelijk niet meer toegestaan. Alle provinciale regels over de fysieke leefomgeving moeten in de omgevingsverordening staan. De bevoegdheid om deze bijlage met uitvoeringstechnische regels te wijzigen, ligt op grond van artikel 2.22, tweede lid onder b, Omgevingswet bij gedeputeerde staten.

Voorheen was dit anders. Sinds 1 juli 2016 was in de voorlopers van dit hoofdstuk, de Verordening kwaliteit VTH omgevingsrecht provincie Flevoland en de Omgevingsverordening Flevoland, directief aan gedeputeerde staten opgedragen de kwaliteitscriteria vast te stellen in de juridische vorm van nadere regels. Gedeputeerde staten hebben hieraan invulling gegeven door de set kwaliteitscriteria VTH 2.1 vast te stellen als nadere regel. Deze nadere regel is per 1 juli 2016 inwerking getreden. Sinds 1 oktober 2019 geldt de verbeterde en geactualiseerde set kwaliteitscriteria VTH 2.2, die in 2019 onder leiding van IPO en VNG beschikbaar is gekomen.

Het ligt in de rede dat in de loop van de jaren verbeterde en geactualiseerde versies beschikbaar zullen

komen. Het college zal, als de landelijke set gewijzigd wordt vastgesteld door het Bestuurlijk Omgevingsberaad (overleg op landelijk niveau tussen IPO, VNG en Rijk), die nieuwe c.q. aangepaste set vastleggen door bijlage XIII bij de omgevingsverordening te wijzigen. Gelet op artikel 18.23, tweede lid Omgevingswet zullen gedeputeerde staten zorgdragen voor afstemming op het niveau van de omgevingsdienst.

Lid 2

Met dit artikel wordt beoogd te regelen dat van de kwaliteitscriteria voor de uitvoering van VTH-taken in de praktijk gebruik gemaakt wordt. Het gaat immers om criteria waaraan zorgvuldig en met grote deskundigheid is gewerkt door de betrokken bevoegde gezagen. Van belang is dat deze criteria relevante input leveren voor de kwaliteit. Dat geeft vanzelfsprekend geen garantie dat de doelen die door gedeputeerde staten zijn gesteld in het uitvoerings- en handhavingsbeleid ook zonder meer in alle gevallen worden gehaald. Het bereiken van deze doelen zal immers niet alleen afhankelijk zijn van de goede verrichtingen van de uitvoerende organisaties. Van de naleving van de kwaliteitscriteria zal daarom jaarlijks mededeling gedaan moeten worden aan provinciale staten. Het gaat hier om een belangrijke inhoudelijke mededelingsplicht die kan worden meegenomen in bestaande jaarlijkse rapportages, in de op grond van het Omgevingsbesluit op te stellen documenten.

Lid 3

Omgekeerd wil het evenmin zeggen dat, als de criteria (nog) niet in alle relevante taken worden toegepast, de kwaliteit per definitie te wensen zal overlaten. In dit geval zal echter wel gemotiveerd moeten worden waarom de criteria niet toegepast zijn of konden worden en hoe wel voor de gestelde kwaliteit wordt gezorgd. De kwaliteitscriteria VTH zijn derhalve een cruciaal richtsnoer waarvoor geldt: pas toe of leg uit, “comply or explain”.

Lid 4

In het vierde lid is een uitzondering gemaakt op de “comply of explain-regel”. Deze uitzondering ziet op de criteria voor de kritieke massa voor de uitvoering en handhaving voor Brzo-inrichtingen en RIE 4-bedrijven. Voor de meest risicovolle bedrijven in Nederland geldt dat de vereiste, geschoolde en ervaren menskracht altijd op het niveau van de kwaliteitscriteria 2.2 moet zijn. Per 1 januari 2016 zijn de colleges van gedeputeerde staten het bevoegd gezag voor alle Brzo-inrichtingen en RIE 4-bedrijven in Nederland. De Minister van Infrastructuur en Waterstaat is interbestuurlijk toezichthouder voor al deze inrichtingen. De vergunningverlening, het toezicht en de handhaving is opgedragen aan de zes Brzo-omgevingsdiensten in Nederland. Voor het grondgebied van de Provincie Flevoland is dit de Omgevingsdienst Noordzeekanaalgebied.

Hoofdstuk 21. Procedures en Adviseurs

Bevoegd gezag omgevingsvergunning

In de omgevingsverordening zijn vergunningplichten opgenomen voor:

- Activiteiten op gesloten stortplaatsen (hoofdstuk 2),
- Verstoring van ervaring natuurlijke geluiden in een stiltegebied (hoofdstuk 3),
- Activiteiten in een beschermingsgebied voor grondwater (hoofdstuk 4),
- Activiteiten in een waterwingebied (hoofdstuk 4),
- Grondwatersaneringsactiviteit (hoofdstuk 6),
- Vanaf een binnenschip ontgassen van een ladingtank met bepaalde restladingdampen (hoofdstuk 18),
- Opsporen en winnen schaliegas en schalieolie (hoofdstuk 19).

Het bevoegd gezag voor deze omgevingsvergunningen is afhankelijk van de situatie. Dit wordt hieronder toegelicht.

Gedeputeerde staten zijn op grond van de artikelen 4.3, eerste lid en 4.6, eerste lid Omgevingsbesluit bevoegd gezag voor de enkel- of meervoudige aanvraag om omgevingsvergunning als de aanvraag alleen betrekking heeft op een of meer 'provincie-activiteiten'. Dit geldt ook voor de activiteiten waarvoor in de omgevingsverordening de vergunningplicht wordt geïntroduceerd ('omgevingsverordeningsactiviteit' als bedoeld in artikel 4.6, lid 1 onderdeel f Ob).

Als er sprake is van een meervoudige aanvraag met ook andere dan provincie-activiteiten geldt de hoofdregel van artikel 5.12, tweede lid, Omgevingswet dat burgemeester en wethouders het bevoegd gezag zijn. Gedeputeerde staten hebben in zo'n situatie de beschikking over de bevoegdheid tot advies met instemming (afdeling 4.2 Omgevingsbesluit). Het gaat dan om het uitbrengen van advies over de aanvraag om omgevingsvergunning voor de betreffende 'omgevingsverordenings-activiteit' (artikel 16.11 en 16.15 eerste en derde lid Omgevingswet en artikel 4.25 eerste lid onder f Omgevingsbesluit) en het binnen 4 weken na het verzoek om instemming (artikel 16.18 Omgevingswet) beslissen omtrent instemming met het voorgenomen besluit (artikel 16.16 Omgevingswet en artikel 4.25 derde lid Omgevingsbesluit). Artikel 16.17 Omgevingswet en artikel 4.38 Omgevingsbesluit bepalen dat de gronden voor het verlenen of onthouden van instemming gelijk zijn aan de beoordelingsregels.

Een uitzondering op deze hoofdregel doet zich voor als er sprake is van een provinciale magneetactiviteit (artikel 4.6 tweede lid Omgevingsbesluit). Een magneetactiviteit trekt alle andere daarmee in combinatie aangevraagde activiteiten naar het bevoegd gezag voor de magneetactiviteit. Wanneer een vergunning wordt aangevraagd voor een provinciale magneetactiviteit -bijvoorbeeld een omgevingsplanactiviteit van provinciaal belang, een grote ontgroning of een complex bedrijf- in combinatie met een andere activiteit beslissen gedeputeerde staten altijd op de aanvraag. De 'omgevingsverordeningsactiviteit' zelf is overigens niet aangemerkt als magneetactiviteit.

Aanvraagvereisten

Artikel 7.3 (algemene aanvraagvereisten) en 7.4 (participatie) van de Omgevingsregeling bepalen aan welke eisen de aanvraag om omgevingsvergunning in ieder geval dient te voldoen. Op grond van artikel 7.4 Omgevingsregeling geldt ook de eis dat de aanvrager bij de aanvraag dient aan te geven of burgers, bedrijven,

maatschappelijke organisaties en bestuursorganen bij de voorbereiding van de aanvraag zijn betrokken. Als dit is gebeurd, verstrekt de aanvrager bij de aanvraag gegevens over hoe zij zijn betrokken en wat de resultaten daarvan zijn. In deze verordening wordt bij de diverse thematische hoofdstukken informatie gevraagd aanvullend op de Omgevingsregeling.

Eventuele aanvullende aanvraagvereisten zijn opgenomen in de betreffende thematische hoofdstukken.

Voorschriften omgevingsvergunning

Ingevolge artikel 5.34 Omgevingswet kunnen aan een omgevingsvergunning voorschriften worden verbonden.

Wijziging normadressaat

Ten overvloede wordt erop gewezen dat artikel 7.216 Omgevingsregeling regels stelt voor de situatie dat de aangevraagde of verleende omgevingsvergunning zal gaan gelden voor een ander dan de aanvrager of de vergunninghouder.

Titel 21.1 Meldingen en verstrekken van gegevens en bescheiden

Bevoegd gezag melding

Gelet op artikel 4.1 Omgevingswet kunnen in de omgevingsverordening (decentrale) algemene regels worden gesteld over activiteiten. Dit kan inhouden een verbod om de activiteiten te verrichten zonder voorafgaande melding (artikel 4.4 Omgevingswet). Van deze mogelijkheid is in deze verordening veelvuldig gebruik gemaakt. Gedeputeerde staten zijn op grond van artikel 4.8 Omgevingswet het bevoegd gezag voor decentrale regels in de omgevingsverordening:

- a. waaraan een melding wordt gedaan,
- b. dat een maatwerkvoorschrift kan stellen,
- c. dat beslist op een aanvraag om toestemming tot het treffen van een gelijkwaardige maatregel.

Artikel 21.1 Algemene gegevens bij een melding

Ten aanzien van de bij de melding te verstrekken gegevens en bescheiden geldt artikel 7.3 Omgevingsregeling. Aanvullend daarop is in dit hoofdstuk met artikel 21.1 geregeld welke inhoudelijke gegevens en bescheiden daarnaast in ieder geval bij de melding overlegd moeten worden. Dit artikel is vergelijkbaar geformuleerd met artikel 2.17 Besluit activiteiten leefomgeving voor milieubelastende activiteiten.

Artikel 21.1 regelt dat bij iedere melding die wordt gedaan een aantal algemene gegevens wordt verstrekt. Er is aansluiting gezocht bij de algemene gegevens die op grond van artikel 4:2 van de Algemene wet bestuursrecht bij een aanvraag voor een beschikking worden gevraagd. In plaats van de aanduiding van de beschikking die wordt gevraagd, gaat het bij het melden van een activiteit om een aanduiding van welke activiteit er zal worden verricht. Onder a wordt dus gevraagd om de activiteit die moet worden gemeld, bijvoorbeeld het sonderen in een grondwaterbeschermingsgebied, bedoeld in afdeling 4.2.2. Daarnaast is ter identificatie van belang de naam en het adres van degene die de activiteit verricht. Als het adres waarop de activiteit wordt verricht een ander adres is dan het adres van degene die de activiteit verricht, bijvoorbeeld omdat er meerdere bedrijfslocaties zijn, wordt ook dat adres doorgegeven.

Daarnaast worden in de diverse thematische hoofdstukken van deze verordening aanvullende inhoudelijke informatie gevraagd.

Artikel 21.2 Algemene gegevens bij het verstrekken van gegevens en bescheiden

Als op grond van de omgevingsverordening gegevens en bescheiden aan het bevoegd gezag worden verstrekt, worden die gegevens, net als de melding, begeleid door een aantal algemene gegevens. Ten aanzien hiervan geldt artikel 7.3 Omgevingsregeling. Aanvullend daarop is in dit hoofdstuk met artikel 21.2 geregeld welke inhoudelijke gegevens en bescheiden daarnaast moeten worden overlegd. Dit artikel is vergelijkbaar geformuleerd met artikel 2.18 Besluit activiteiten leefomgeving voor milieubelastende activiteiten.

In artikel 21.2 is aansluiting gezocht bij de algemene gegevens die op grond van artikel 4:2 van de Algemene wet bestuursrecht bij een aanvraag voor een beschikking worden gevraagd. In plaats van de aanduiding van de beschikking die wordt gevraagd, gaat het bij het verstrekken van gegevens en bescheiden over een activiteit om een aanduiding van welke activiteit er zal worden verricht. Onder a is daarom opgenomen dat moet worden aangegeven welke activiteit waarover gegevens worden verstrekt, het betreft. Daarnaast is ter identificatie van belang de naam en het adres van degene die de activiteit verricht. Als het adres waarop de activiteit waarover gegevens worden verstrekt, een ander adres is dan het adres van degene die de activiteit verricht, bijvoorbeeld omdat er meerdere bedrijfslocaties zijn, wordt ook dat adres verstrekt.

Daarnaast worden in de diverse thematische hoofdstukken van deze verordening aanvullende inhoudelijke informatie gevraagd.

Artikel 21.3 Gegevens bij wijzigen naam, adres of normadressaat

Artikel 21.3 regelt, in tegenstelling tot de twee artikelen die hiervoor zijn toegelicht, een verplichting om gegevens te verstrekken in twee situaties.

Het eerste lid van artikel 21.3 regelt dat een naamswijziging of adreswijziging wordt doorgegeven aan het bevoegd gezag vóórdat de wijziging een feit is. Dat is vooral voor de initiatiefnemer zelf van belang: diegene wil immers dan correspondentie van het bevoegd gezag op het juiste adres aankomt. Het tweede lid regelt dat bij overdracht van de activiteit naar iemand anders, de daardoor gewijzigde gegevens aan het bevoegd gezag worden verstrekt.

Bijvoorbeeld omdat een bedrijf onder dezelfde bedrijfsnaam en op hetzelfde adres wordt voorgezet, maar wisselt van eigenaar. Dit sluit aan op artikel 5.37 van de wet, waar hetzelfde over vergunninghouders is geregeld.

Artikel 21.4 Gegevens en bescheiden op verzoek van het bevoegd gezag

Artikel 21.4 regelt, vergelijkbaar met artikel 2.20 Besluit activiteiten leefomgeving, dat gegevens en bescheiden moeten worden verstrekt aan het bevoegd gezag, als dat bevoegd gezag die gegevens en bescheiden nodig heeft om voor een specifieke activiteit of een specifieke locatie te beoordelen of de algemene regels en eventuele maatwerkvoorschriften die voor die activiteit of die locatie gelden, nog volstaan. Het gaat om gegevens en bescheiden waar het bevoegd gezag om vraagt. Degene die de activiteit verricht hoeft dus niet uit eigen beweging gegevens of bescheiden op te sturen; al staat dat natuurlijk vrij. Ook kan in het kader van toezicht op de naleving om gegevens worden gevraagd. Zulke bevoegdheden van toezichthouders zijn geregeld in titel 5.2 van de Algemene wet bestuursrecht; dit artikel staat daar niet aan in de weg.

Het gaat in dit artikel alleen om de situatie dat het bevoegd gezag wil bekijken of de algemene regels en maatwerkvoorschriften voor de activiteit nog toereikend zijn gezien ontwikkelingen van de technische mogelijkheden tot het beschermen van het milieu en de ontwikkelingen met betrekking tot de kwaliteit van het milieu. Bij ontwikkelingen van de technische mogelijkheden tot het beschermen van het milieu kan gedacht worden aan het beschikbaar komen van nieuwe passende preventieve maatregelen of de actualisatie van de beste beschikbare technieken. De ontwikkelingen met betrekking tot de kwaliteit van het milieu kunnen bijvoorbeeld aan de orde zijn als er door cumulatie van activiteiten een verslechtering van de kwaliteit van lucht, oppervlaktewater of grondwater optreedt. Met deze formulering is aangesloten op dezelfde regeling

voor vergunningplichtige gevallen, zoals opgenomen in artikel 16.56 in combinatie met artikel 5.38 van de Omgevingswet. Zie de artikelsgewijze toelichting op die artikelen voor verdere uitleg van de termen «ontwikkelingen van de technische mogelijkheden tot het beschermen van het milieu» en «ontwikkelingen met betrekking tot de kwaliteit van het milieu».

Gegevens waarover degene die de activiteit niet redelijkerwijs de beschikking kan krijgen hoeven uiteraard niet te worden verstrekt.

Titel 21.2 Adviseurs

Artikel 21.5 Advies grondwaterbescherming

Op grond van artikel 16.15 tweede lid Omgevingswet kunnen in de omgevingsverordening bestuursorganen of andere instanties worden aangewezen als adviseur.

In artikel 21.5 worden de adviseurs aangewezen die betrokken worden bij een aanvraag om omgevingsvergunning voor vergunningplichtige werken en handelingen in een beschermingsgebied voor grondwater of een waterwingebied als bedoeld in artikel 4.4 negende lid en 4.6 tiende lid. Dit zijn drinkwaterbedrijf Vitens en burgemeester en wethouders van de gemeente waarin de activiteit plaatsvindt. Zij brengen advies uit over een aanvraag om omgevingsvergunning voor de genoemde activiteiten.

Titel 21.3 Gecoördineerde voorbereiding

Artikel 21.6 Gecoördineerde voorbereiding wijziging begrenzing Natuurnetwerk Nederland

Omdat de besluitvorming van de provincie en van de gemeente nauw met elkaar samenhangen is de coördinatieregeling uit de Omgevingswet van toepassing verklaard, zodat er geen verschillen kunnen ontstaan tussen beide besluiten.

Hoofdstuk 22. Overgangs- en slotbepalingen

Titel 22.1 Intrekking oude verordeningen

Artikel 22.1 Intrekken verordeningen

Met dit artikel worden de Omgevingsverordening Flevoland en het Reglement 2009 voor de Provinciale Omgevingscommissie Flevoland (POCF) ingetrokken.

Titel 22.2 Overgangsbepalingen

Afdeling 22.2.1 Overgangsrecht algemeen

Het overgangsrecht van de Omgevingswet is opgenomen in hoofdstuk 4 van de Invoeringswet Omgevingswet (Staatsblad 2020, 172). Het overgangsrecht regelt de overgang van de bestaande wet- en regelgeving naar het nieuwe stelsel van de Omgevingswet. Daarmee is er helderheid over de rechtsgeldigheid van besluiten onder het oude recht, zoals omgevingsvergunningen. In dit landelijke overgangsrecht is onder meer geregeld onder welk recht een voor inwerkingtreding van de Omgevingswet ingediende aanvraag wordt afgehandeld. En ook dat een onherroepelijke ontheffing of vergunning voor een activiteit die omgevingsvergunningplichtig is als bedoeld in paragraaf 5.1.1 van de Omgevingswet geldt als een omgevingsvergunning voor die activiteit. Aanvullend hierop geldt het overgangsrecht van deze verordening.

Artikel 22.2 Overgangsrecht plannen, meldingen, ontheffingen en vergunningen

Met het eerste lid van artikel 22.2 wordt geregeld dat procedures die zijn aangevangen voor de inwerkingtreding van de verordening onder het 'oude' rechtsregime kunnen worden afgehandeld. De lopende voorbereidings- en rechtsbeschermingsprocedures worden als gevolg hiervan afgehandeld overeenkomstig het oude recht. De ratio daarvan is rechtszekerheid te bieden voor de diverse betrokkenen (aanvrager, bevoegd gezag en derdebelanghebbenden). Dit geldt niet alleen voor meldingen, ontheffingen en vergunningen maar ook voor bijvoorbeeld lopende handhavingprocedures.

Artikel 22.2 regelt in het tweede en derde lid het overgangsrecht voor besluiten en meldingen die zijn genomen respectievelijk ingediend en afgedaan op basis van de verordening die nu wordt ingetrokken respectievelijk de verordeningen die eerder zijn ingetrokken.

Artikel 22.3 Overgangsrecht uitvoeringsregelingen

Als gevolg van deze verordening vervalt de Omgevingsverordening Flevoland. Daarmee vervalt ook de grondslag van beleidsregels die op deze verordening berusten. Dit artikel voorziet erin dat de bestaande beleidsregels op grond van de Omgevingsverordening Flevoland en diens voorgangers na de inwerkingtreding van deze verordening zullen berusten op deze verordening. Met deze bepaling wordt dus bewerkstelligd dat de betrokken (onderdelen van deze) beleidsregels na de inwerkingtreding van de Omgevingsverordening provincie Flevoland hun geldigheid behouden. Het betreft in ieder geval de Beleidsregel bescherming landschap 2008 en de Beleidsregel toeristische bewegwijzering Flevoland.

Artikel 22.4 Overgangsrecht aanwijzing toezichthouders

Met dit artikel wordt bewerkstelligd dat de bestaande aanwijzingsbesluiten met betrekking tot het uitoefenen van toezicht op de naleving op de uitvoering en handhaving na de inwerkingtreding van deze verordening hun geldigheid blijven behouden. Artikel 18.6 van de Omgevingswet voorziet in een bepaling voor de aanwijzing van toezichthouders.

Afdeling 22.2.2 Overgangsrecht grondwaterbeschermingsgebieden

Artikel 22.5 Overgangsrecht algemene regels voor boorputten

Artikel 22.5 regelt het overgangsrecht voor de verandering van de toetsdiepte voor boorputten in het kader van de grondwaterbescherming. Boorputten die onder de meldingsplicht vallen en in een eerder stadium al bij de provincie zijn gemeld worden geacht met een melding als bedoeld in de artikelen 4.17 en 4.19 van deze verordening aanwezig te zijn.

Artikel 22.6 Overgangsrecht bodemverstoringen

Het overgangsrecht voor bodemverstoringen is van vergelijkbare orde als het overgangsrecht voor boorputten. Artikel 22.6 regelt dat een voor 1 september 2007 verleende vergunning op grond van de op dat moment geldende verordening gelijk wordt gesteld met een omgevingsvergunning op grond van deze verordening (artikelen 4.4 negende lid en 4.6 tiende lid).

Artikel 22.7 Overgangsrecht voor onttrekkingen in derde watervoerende pakket

Eerste lid

Ten behoeve van de invoering van het absoluut verbod voor boringen en onttrekkingen in het derde watervoerende pakket in Zuidelijk Flevoland zijn in 2009 de dieptegrenzen voor de ontheffing- en vergunningplicht herijkt. Hierdoor wordt waar mogelijk ruimte geboden voor onttrekkingen in hoger gelegen watervoerende pakketten. De herijkte grenzen zijn aangegeven in het werkingsgebied Boringsvrije zone Zuidelijk Flevoland.

Bij de invoering van de nieuwe dieptegrenzen is gebleken dat er vergunde onttrekkingen onder de dieptegrens plaatsvinden. Op basis van inzichten ten tijde van de herijking van de dieptegrenzen is gebleken dat het niet wenselijk is de grens van het absoluut verbod aan te laten sluiten bij de reeds vergunde onttrekkingen. Voor de vergunde onttrekkingen die onder de nieuwe dieptegrenzen vallen is in dit artikel overgangsrecht opgenomen dat regelt dat deze onttrekkingen, in afwijking van het absoluut verbod mogen blijven bestaan totdat de onttrekking wordt beëindigd of tot uiterlijk 1 januari 2025.

Voor de grondwateronttrekkingen onder bevoegd gezag van het waterschap geldt hetzelfde overgangsrecht (zie de toelichting bij artikel 4.20). De instructieregel in artikel 4.20 tweede lid voorziet hierin.

Tweede lid

Door wijzigingen in wet- en regelgeving zijn enkele Wabo-vergunningplichtige inrichtingen in Zuidelijk Flevoland voor inwerkingtreding van de Omgevingswet onder de werkingssfeer van het Activiteitenbesluit milieubeheer komen te vallen. De wijziging van vergunningplicht (inrichting type C) naar algemene regels (inrichting type A of B) heeft tot gevolg dat boorputten van deze inrichtingen puur door wijzigingen in de regelgeving zijn komen te vallen ónder het absolute verbod van de Omgevingsverordening Flevoland (artikel 5.14, lid 1 onder a).

Reeds bestaande boorputten vallen, mits tijdig bij het college van Gedeputeerde Staten van Flevoland aangemeld, sinds de invoering van het absolute verbod onder het overgangsrecht. Dit overgangsrecht is echter

niet van toepassing op de nu ontstane situatie. Om te voorkomen dat deze onvoorziene situatie tot verdere problemen leidt wordt, is in de Beleidsregel toezicht en handhaving boorputten Zuidelijk Flevoland (zoals per 2 april 2020 inwerking getreden), aangesloten bij het bestaande overgangsrecht voor de reeds bestaande boorputten van AMvB-inrichtingen. Deze beleidsregel is ook van toepassing op bedrijven die door wijzigingen in de bedrijfsvoering van een inrichting type C naar een type A of B zijn gegaan. Zoals in de toelichting bij de beleidsregel aangegeven is de beleidsregel verwerkt in dit overgangsrecht en opgenomen in artikel 22.7 tweede lid.

Concreet betekent dit dat de provincie boorputten, zolang het gebruik hiervan niet is beëindigd en door wetswijzigingen of door wijzigingen in de bedrijfsvoering onder het absolute verbod zijn komen te vallen, in het kader van de handhaving op dezelfde wijze behandelt als andere 'oudere' boorputten, die op grond van het overgangsrecht in artikel 22.7, eerste lid (eerder: artikel III.7, eerste lid van de Omgevingsverordening Flevoland) tot 1 januari 2025 zijn toegestaan.

Afdeling 22.2.3 Overgangsrecht grondwateronttrekkingen

Artikel 22.8 Overgangsrecht grondwateronttrekkingen

Het eerste lid bevat overgangsrecht voor open bodemenergiesystemen die geïnstalleerd zijn voor inwerking-treding van de vergunningplicht in artikel 6.4 van de Waterwet op 1 juli 2013 en de daarbij horende regels voor open bodemenergiesystemen. Met dit overgangsrecht wordt duidelijk dat voor vergunningen die verleend zijn voor 1 juli 2013 het recht zoals toen gold van toepassing is. Dit is in lijn met het overgangsrecht zoals opgenomen in artikel 4.1157a van het Besluit activiteiten leefomgeving.

In het tweede lid is overgangsrecht opgenomen voor aanwezige meldingsplichtige bodemenergiesystemen die met een aanwijzing van een interferentiegebied in een gemeentelijke verordening op grond van artikel 2.2b van het Besluit omgevingsrecht automatisch vergunningplichtig zouden worden. Voor bestaande systemen is dat onwenselijk en dient het bestaande recht gehandhaafd te blijven. Dit artikellid voorziet daarin. Artikel 8.2.11 van het Invoeringsbesluit regelt het overgangsrecht waardoor de gemeentelijke verordening als bedoeld in artikel 2.2b, eerste lid, van het Besluit omgevingsrecht van kracht blijft tot 2029. Daarna moeten de regels omgezet worden naar het omgevingsplan.

Het derde lid regelt het overgangsrecht tussen 1 september 2007 en 22 december 2009 voor de verandering van de toetsdiepte voor een grondwaterwetvergunningen. De toetsdiepte voor grondwaterwetvergunningen is per 1 september 2007 veranderd van een vaste grens van 30 meter in een meer gebiedsspecifieke toetsdiepte zoals opgenomen in de boringsvrije zone. Voor die onttrekkingen die voor die datum onder de meldingsplicht vielen maar door de introductie van de nieuwe toetsdiepten vanaf 1 september 2007 onder de vergunningplicht komen te vallen is overgangsrecht opgesteld. De meldingen worden in dat geval gelijkgesteld met een vergunning.

Afdeling 22.2.4 Overgangsrecht bescherming landschap

Artikel 22.9 Overgangsrecht voor bescherming landschap

In het kader van de rechtszekerheid is van groot belang dat de toestemming voor borden die op grond van deze verordening op grond van een privaatrechtelijke of publiekrechtelijke toestemming van de provincie Flevoland of haar rechtsvoorgangers aanwezig waren onder het regime van deze verordening rechtsgeldig aanwezig blijven. Om die reden worden ontheffingen of meldingen die zijn verleend voor de inwerking-treding van deze verordening, gelijkgesteld met een omgevingsvergunning als bedoeld in hoofdstuk 8 van deze verordening.

Afdeling 22.2.5 Overgangsrecht wegen

Artikel 22.10 Overgangsrecht voor wegen

In het kader van de rechtszekerheid is het van groot belang dat werken die ten tijde van de inwerkingtreding van deze verordening op grond van een privaatrechtelijke of publiekrechtelijke toestemming van de provincie Flevoland of haar rechtsvoorgangs aanwezig waren onder het regime van deze verordening rechtsgeldig aanwezig blijven. Dit artikel geeft hiervoor een regeling ten aanzien van werken langs provinciale wegen. De met een toestemming aanwezige werken worden met de op grond van deze verordening vereiste vergunning respectievelijk de vereiste melding te zijn gedaan als bedoeld in hoofdstuk 9 van deze verordening.

Afdeling 22.2.6 Overgangsrecht vaarwegen

Artikel 22.11 Overgangsrecht voor vaarwegen

In het kader van de rechtszekerheid is het van groot belang dat werken die ten tijde van de inwerkingtreding van deze verordening op grond van een privaatrechtelijke of publiekrechtelijke toestemming van de provincie Flevoland of haar rechtsvoorgangs aanwezig waren onder het regime van deze verordening rechtsgeldig aanwezig blijven. Dit artikel geeft hiervoor een regeling ten aanzien van werken langs provinciale vaarwegen. De met een toestemming aanwezige werken worden met de op grond van deze verordening vereiste vergunning respectievelijk de vereiste melding te zijn gedaan als bedoeld in hoofdstuk 11 van deze verordening.

Titel 22.3 Slotbepalingen

Artikel 22.12 Evaluatie

Vanuit een oogpunt van duidelijkheid en rechtszekerheid verdient het aanbeveling de werking van de verordening periodiek te evalueren. Met dit artikel wordt aan deze evaluatie invulling gegeven.

Artikel 22.13 Inwerkingtreding

Het eerste lid regelt dat de verordening in werking treedt tegelijkertijd met de Omgevingswet. Hierop geldt één uitzondering, te weten voor de waterkering bij Zeewolde (Havenkwartier Zeewolde). Deze kering is nu nog een primaire waterkering. Nadat de Rijksoverheid deze status heeft aangepast, wordt het een regionale waterkering. In het tweede lid is daarom bepaald dat dit onderdeel van de verordening pas in werking treedt als Gedeputeerde Staten dat bepalen.

Artikel 22.14 Citeertitel

In dit artikel is de citeertitel van de verordening opgenomen.